INFORME SEMANAL DE TAREAS

SEMANA DEL 23 AL 28 DE FEBRERO

DIRECCIÓN DE OBRAS RURALES

OLAVARRÍA MUNICIPIO

INTRODUCCIÓN

En el presente informe se detallan las tareas que se realizaron en la red vial del partido de Olavarría durante la semana en curso, y también se pueden ver en algunos casos, las tareas programadas para las siguientes semanas.

Continúan las tareas del plan de alteos iniciadas sobre fines del año pasado. Estas son coordinadas desde la dirección de obras rurales, poniendo énfasis principalmente en los caminos que se vieron más afectados durante el invierno y primavera pasados.

La mayoría de los puntos críticos están relevados, si bien hay gran cantidad de equipos trabajando en la red, las tareas son un poco más lentas, ya que los alteos requieren de un mayor número de pasadas de motoniveladora para levantar la cota de los caminos y a la vez ir generando las cunetas, para lograr un correcto escurrimiento. Además, la presencia de gran cantidad de pasto y malezas realentiza dichas tareas.

Se puede mencionar que todos los equipos que hoy se encuentran operativos en la red vial del partido de Olavarría están abocados a tareas de alteo, aprovechando las buenas condiciones para trabajar sobre las cuentas y préstamos. A su vez, se informa que conocemos el estado de algunos entoscados, con exceso de material grueso en superficie, pero es imposible trabajarlos con motoniveladora hasta que tengan la humedad necesaria para realizar un buen trabajo. El daño que se genera al intervenir los entoscados secos es irreversible, perdiendo gran cantidad de material por erosión, y volviendo rápidamente al estado antes de iniciar las tareas.

ZONA 1

- **EMPRESA CONTRATISTA: Ancat SA**

DISPOSICION DE EQUIPOS POR ZONA:

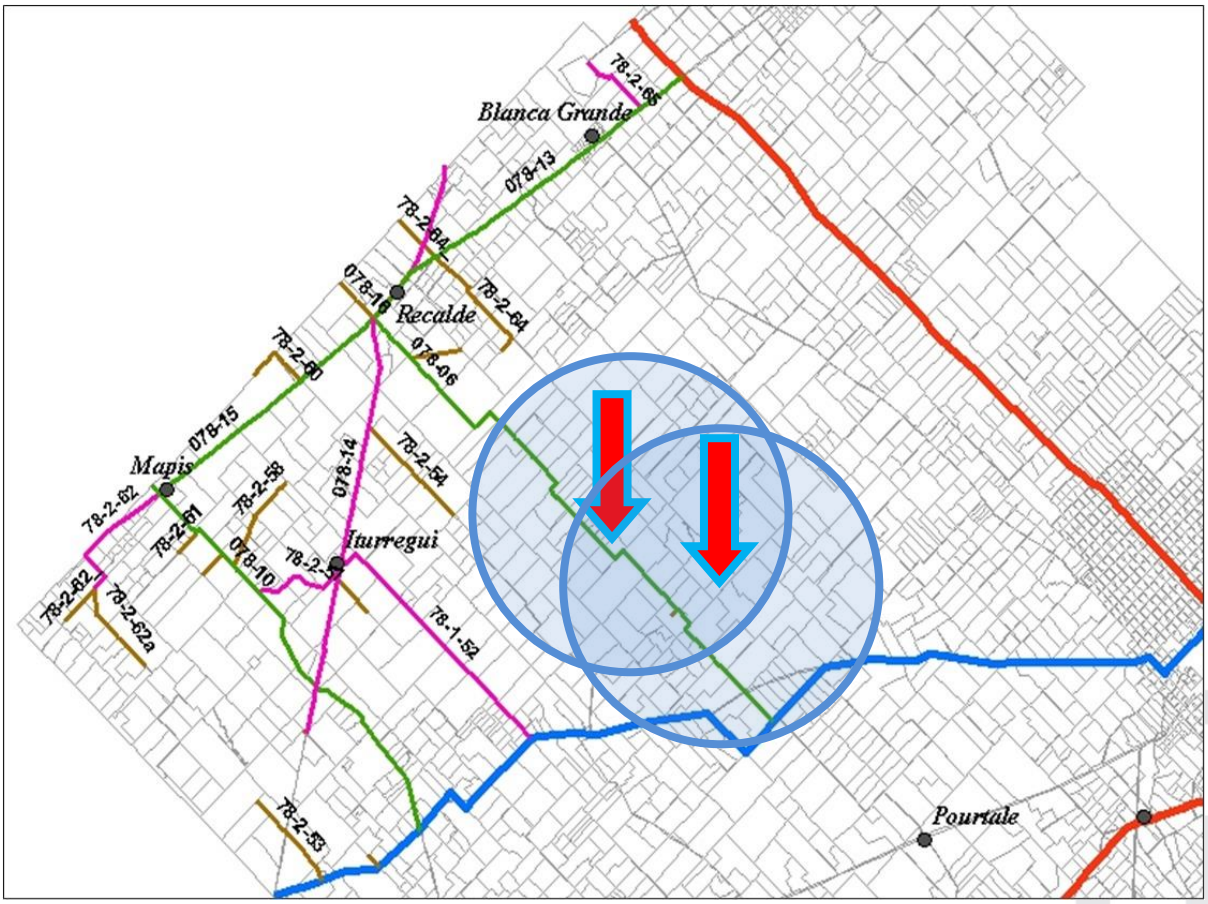

MOTONIVELADORA 1: Esta semana continuaron las tareas de alteo en conjunto con la otra motoniveladora de la zona, en el camino 078-06 (La montañesa). Se espera que a partir del lunes este equipo retome sus actividades en la zona de Mapis, realizando las tareas pendientes de alteos y conformado de cunetas.

Nuevamente se aclara que los inspectores transitan a diario los entoscados de la zona, los cuales se encuentran muy secos y con falta de material fino. Se espera contar con alguna lluvia que permita intervenirlos, ya que es una mala práctica trabajarlos en este estado, generando gran cantidad de polvo en suspensión, mala calidad de trabajos y perdida de altura y de material calcáreo, lo que deriva en un mal gasto de los recursos.

JOHN DEERE

MOTONIVELADORA 2: Este equipo continúa realizando tareas de alteo en el camino 078-06 (La Montañesa). Puntualmente se encuentra en el tramo que abarca desde El Arroyito en dirección a Don Enrique. Este tramo fue muy afectado durante las precipitaciones, y se espera poder levantar la traza, generando las cunetas y garantizar el correcto escurrimiento del agua.

Como se anticipó, es una tarea lenta, que requiere de varias pasadas de motoniveladora para lograr reducir el volumen de pasto y malezas, y a su vez, ir generando las cunetas.

Como dato adicional, se dispuso de otra motoniveladora en la zona para dar celeridad a los trabajos. Se espera continuar trabajando con ambos equipos para ir mejorando la transitabilidad en la zona.

LIUGONG

TAREAS ADICIONALES EN LA ZONA:

En este apartado se irán mostrando los avances en distintos puntos de la zona en donde se comenzó a trabajar con el equipo tercerizado, cuya adjudicación corresponde a la licitación pública mencionada en informes anteriores.

El municipio cuenta con 500 horas de retroexcavadora sobre orugas, 400 horas de motoniveladora, 500 horas de camión volcador y 200 horas de compactador autopropulsado.

El plan de trabajo consiste en abordar focos de conflicto en distintos puntos de la zona, priorizando tareas hidráulicas y alteo de caminos. El listado es extenso, por lo que se ira avanzando en los lugares donde se pueda trabajar con comodidad, optimizando los recursos disponibles.

A lo largo de estas semanas se estuvo trabajando en el camino 078-10 (Cuatro caminos desde Iturregui a Mápis), en la curva próxima a la vía donde había problemas de escurrimiento de agua. Además, se está trabajando en el camino 078-14 (De cuatro caminos a Iturregui), saneando los principales puntos bajos. Se espera continuar con el cronograma estipulado para la zona.

La motoniveladora realizó tareas de alteo en el camino 78-3-60 (Piermatei) y se aportó material con el camión volcador en los puntos bajos.

TAREAS ADICIONALES EN LA ZONA:

Desde hace algunos días, con personal y equipos municipales se están realizando tareas hidráulicas en la zona de Mápis. Puntualmente allí se está limpiando un canal que pasa por atrás de la escuela, lugar donde este año se vieron algunas complicaciones.

La idea de este equipo es ir coordinando tareas y dando soluciones a problemas puntuales, enfocados principalmente en la hidráulica.

Esta semana el operario del equipo se encuentra de vacaciones, por lo cual se retomarán las actividades a su regreso.

ZONA 2

- **EMPRESA CONTRATISTA: ANCAT SA**

DISPOSICION DE EQUIPOS POR ZONA:

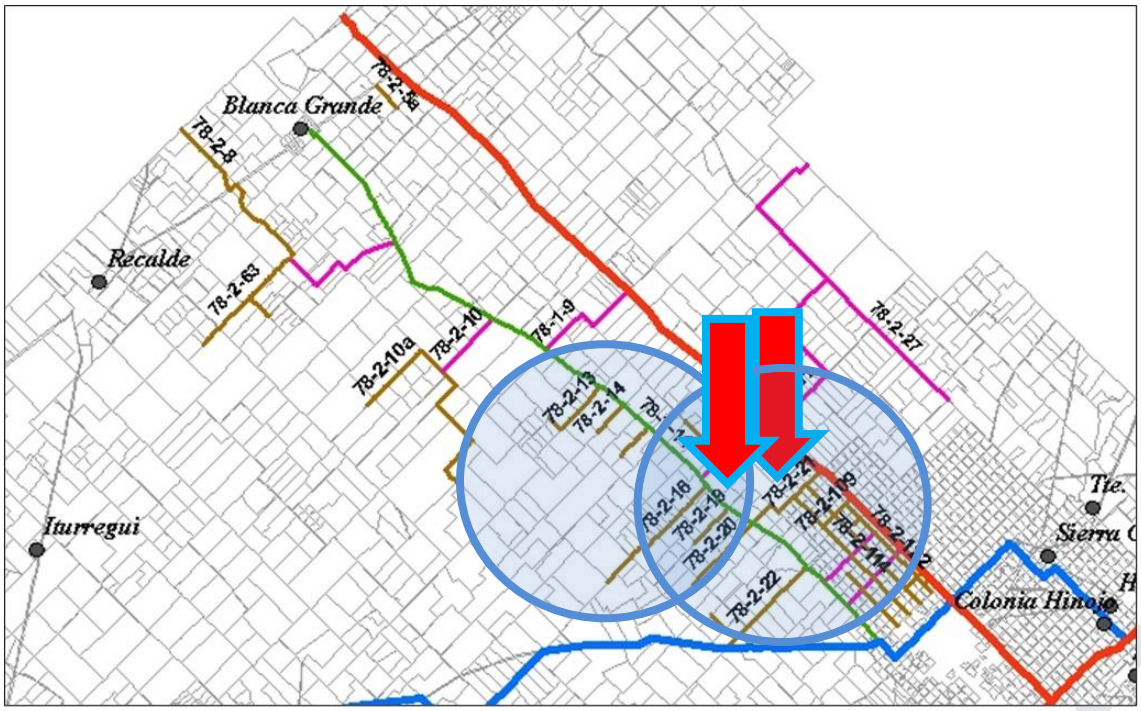

MOTONIVELADORA 1 y 2: Estos equipos continúan trabajando en conjunto en la zona de chacras lindera a ruta 60 hasta el km 314. Allí se están interviniendo distintos caminos transversales a fin de ir mejorando la transitabilidad. Todas las tareas que realizan estos equipos, (y a la espera de las precipitaciones que permitan intervenir entoscados), son de alteo sobre trazas de tierra que estuvieron muy complicadas en el invierno. Un caso puntual es el camino 78-2-101 (Km 314 – El Boyero). También se trabajó sobre la prolongación de la Av. Del Valle y la Av. Colón.

Se espera que estos equipos vayan desplazándose hacia la zona de las piedritas, para cuando se cuente con la humedad suficiente como para intervenir el camino 78-1-11 (226 vieja)

JOHN DEERE

JOHN DEERE
DEERE
ANCAT

DEERE
ANCAT

ZONA 3

- **EMPRESA CONTRATISTA: PRODUCCIONES INDUSTRIALES**

DISPOSICION DE EQUIPOS POR ZONA:

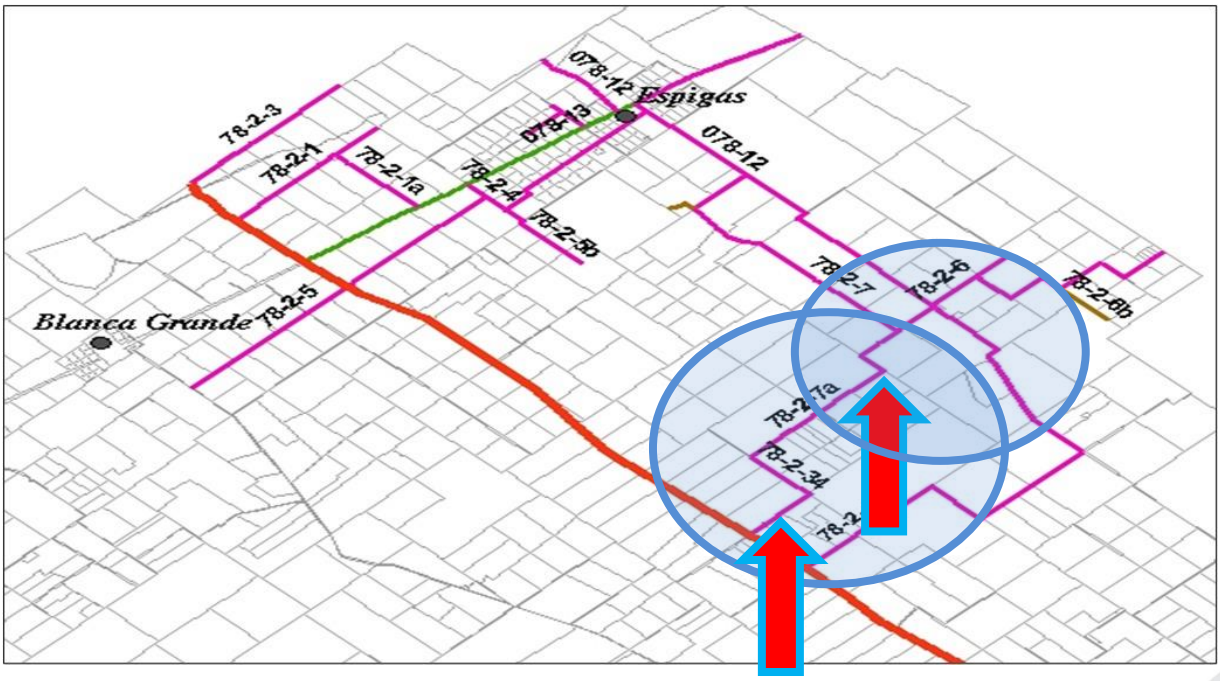

MOTONIVELADORA 1: Este equipo concluyó las intervenciones en el camino 78-2-34 (Desde RN226 hacia escuela 47). Continúan los avances en una zona muy afectada, a la fecha ya se cuenta con casi 16 km de alteo y conformado de cunetas, realizados todos durante el mes de enero del corriente año. Actualmente se encuentra alteando y conformando cunetas en el camino 78-2-6 (Castillo). Se espera la próxima semana ir avanzando hacia el lado de Espigas, así (lluvia mediante) poder intervenir el acceso y demás entoscados.

DIRECCIÓN DE OBRAS RURALES

OLAVARRÍA MUNICIPIO

MOTONIVELADORA 2: Esta semana continuaron las tareas de alteo y estabilizado en el camino 78-3-150 (Entre Colonia Hinojo e Hinojo). Esta zona estuvo muy afectada durante el invierno pasado por el deficiente escurrimiento del agua. Ahora se logró altear la traza en su totalidad, y se está comenzando con la etapa de estabilización.

Se espera la próxima semana poder trabajar sobre la traza del acceso a colonia Hinojo, a fin de mejorar la transitabilidad en la zona.

PY220C
TAL

ZONA 4

- **ZONA AFECTADA A MANTENIMIENTO CON EQUIPOS MUNICIPALES y una motoniveladora de la empresa Sacchi Rubén Horacio.**

DISPOSICION DE EQUIPOS POR ZONA:

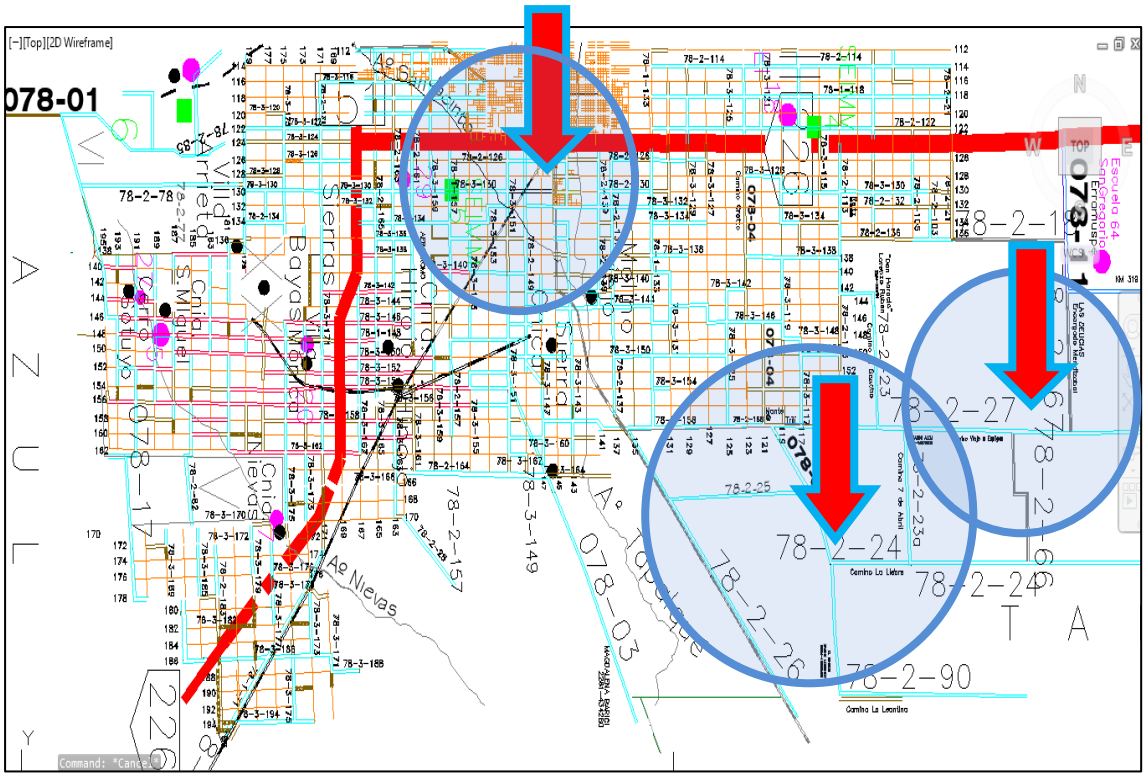

MOTONIVELADORA 1: Este equipo se encuentra en proceso de reparación. Por algunos días no va a estar operativo. Se espera la próxima semana poder continuar con el cronograma de actividades previsto.

MOTONIVELADORA 2: Este equipo continuo las tareas de alteo y conformado de cunetas en el camino 78-2-158 (La rosada – Solle). Ya se terminó un tramo, y se espera la próxima semana poder continuar hasta el entoscado existente.

También se tiene en cuenta estar cerca del camino 078-04 (Crotto) ya que si se producen algunas precipitaciones y se cuenta con la humedad suficiente se puede intervenir en algún tramo.

Galaxy A23

MOTONIVELADORA 3 (Empresa):

Este equipo esta semana está concluyendo las tareas de alteo y reconformado en el camino 78-3-164 (El lucero). Allí se está trabajando sobre la totalidad de la traza, la cual estuvo complicada durante el invierno, con intensas lluvias que restringían la transitabilidad. Se espera la próxima semana poder trasladar esta máquina a la zona de Colonia Nievas, a fin de realizar distintas tareas en el sector.

RETROEXCAVADORA MUNICIPAL: Este equipo continúa trabajando sobre el camino 078-06 (Ramírez), donde se comenzó con una pequeña obra hidráulica sobre las cunetas, que permite garantizar el correcto escurrimiento del agua.

Se espera la próxima semana poder concluir y trasladarse a la zona de la sobana, donde hay varios caminos por intervenir.

ZONA 5

EMPRESA CONTRATISTA: PRODUCCIONES INDUSTRIALES

DISPOSICION DE EQUIPOR POR ZONA:

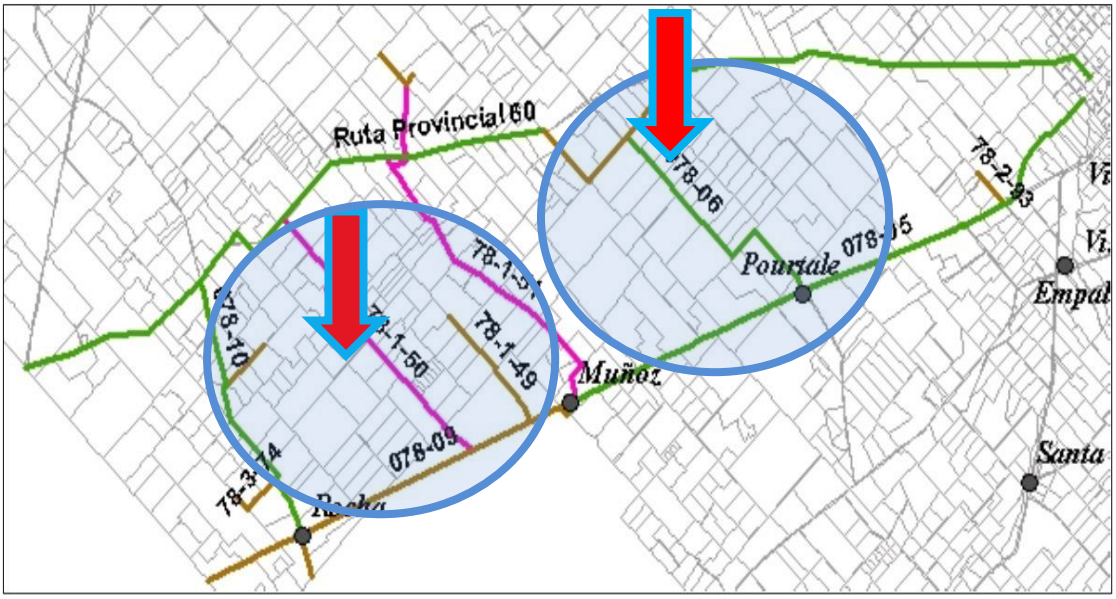

MOTONIVELADORA 1: Esta semana se concluyeron las tareas de alteo sobre el camino 78-2-50 (Torres). Posteriormente, se trasladó el equipo al camino 78-2-60 (Spinella – Lovecchio) donde se están haciendo tareas de reconformado en tramos puntuales. Se espera la próxima semana poder intervenir el camino 78-2-79 (Los Olivos – La reserva) y estar próximos a ruta 60 por si se producen algunas precipitaciones.

ZONA 6

EMPRESA CONTRATISTA: SACCHI VIAL

DISPOSICIÓN DE EQUIPOS POR ZONA:

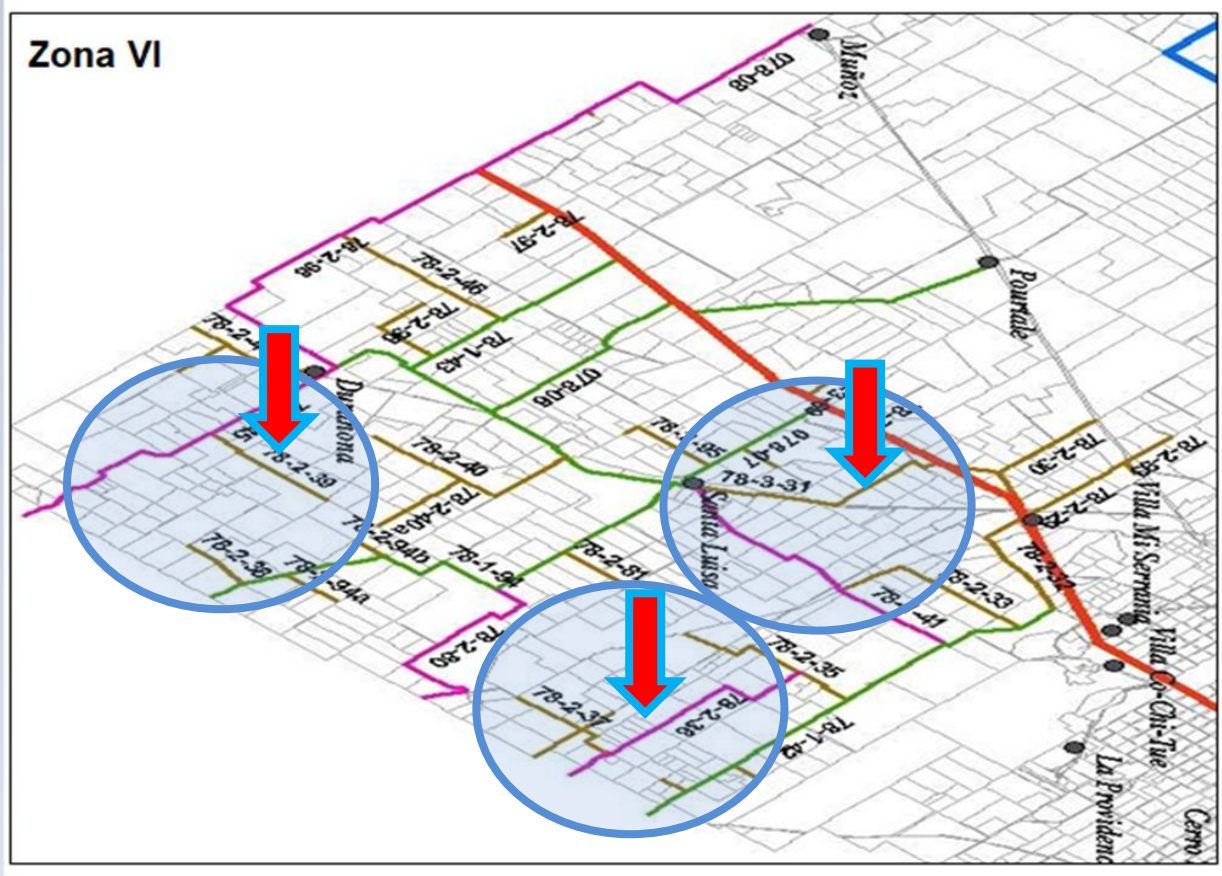

MOTONIVELADORA 1: Este equipo estuvo sin actividad unos días por una rotura de motor, pero ya se encuentra operativo y se planea intervenir el camino 78-2-97 (Antena sobre ruta 51). Posteriormente se desplazará al camino 78-3-44 (estación Durañona) a fin de altear los tramos que estuvieron muy complicados durante el invierno 2025.

MOTONIVELADORA 2: Este equipo se encuentra trabajando sobre el camino 78-2-80 (Desde La Unión hacia 16 de Julio). Allí se está alteando la traza y se están reconformando las cunetas. Al igual que en los otros casos, son trabajos lentos, que requieren muchas horas de máquina para mover material en cantidad y tratar de eliminar la gran cantidad de malezas. En paralelo también se está trabajando sobre las cunetas del camino 78-1-94 (Santa Luisa – La Unión) en colaboración con la retroexcavadora allí instalada.

Actualmente se cuenta con un alteo realizado de casi 9 km, restando 5 km para llegar al límite con el partido de Benito Juárez. A su vez, se planea llegar con el equipo de alcantarillas, ya que la inspección detecto muchas rotas y de dimensiones insuficientes.

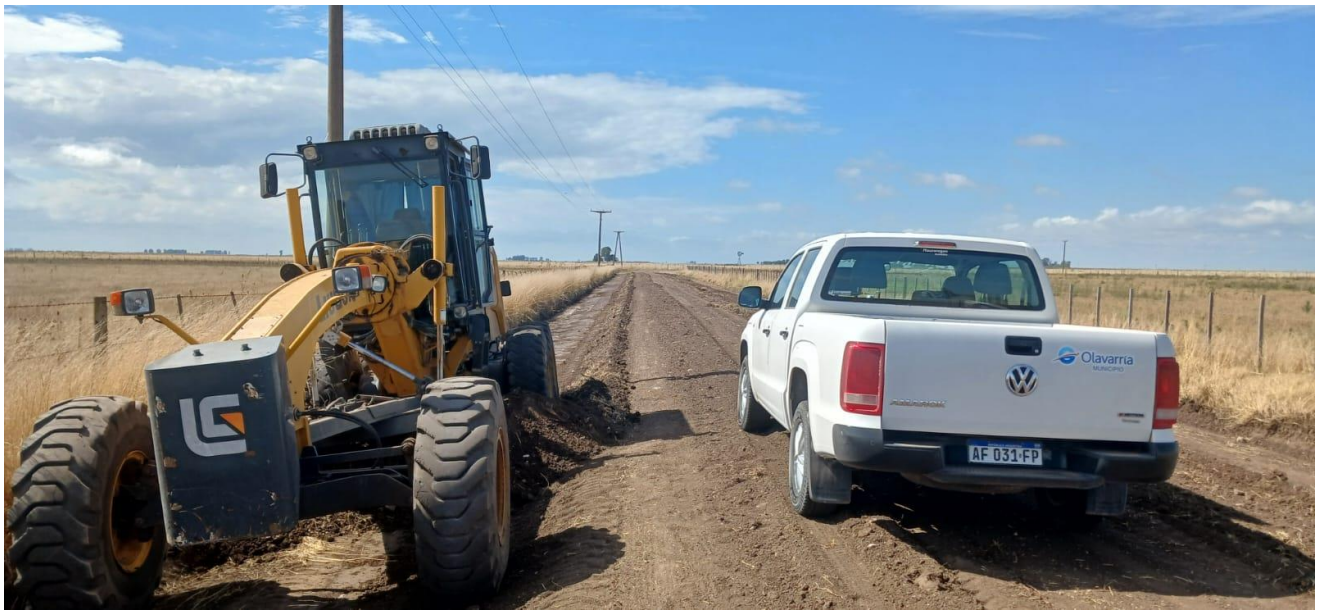
Olavarría
AF 031 FP

TAREAS ADICIONALES EN EL PARTIDO:

Como se anunció previamente, ya está en marcha la licitación de alquiler de camiones que tiene como objetivo mejorar la transitabilidad de la red vial del partido. A lo largo de este informe se detallaron varias actividades realizadas por la empresa adjudicataria (Atak SRL), la cual presta servicios diarios con 3 camiones volcadores tipo batea, que retiran el material de Canteras Piatti y lo distribuyen según los cronogramas de esta dirección en los distintos puntos de la red.

A lo largo de las siguientes semanas se mostrarán en este informe los distintos trabajos realizados en cada zona, hasta llegar al total de 1000 hs de equipos.

Cabe resaltar que las horas certificadas mensualmente por estos equipos son el resultado de 3 tipos de controles. El principal es la inspección de la dirección de obras rurales en cada camino, el segundo es el sistema de GPS que informa minuto a minuto posición y velocidad de los equipos, y el tercero es el parte diario, donde la empresa informa horarios de inicio y fin de cada jornada, cantidad de viajes, numero de remitos, toneladas y destino de los mismos.

Esta semana continuaron las tareas de acopio en el camino 78-3-151 (Unidad 27) y adicionalmente se está transportando material hacia el desvió de camiones de colonia Hinojo.

TAREAS ADICIONALES EN EL PARTIDO:

En este apartado se detallan las obras ejecutadas por la empresa LECON, adjudicataria de la licitación de alquiler de equipos.

Iniciaron las tareas de alteo y red informada de cunetas en el camino 78-1-94 (Desde estancia La Unión hacia Santa Luisa). A lo largo de las semanas se irán mostrando los avances en la obra. El objetivo es formar las cunetas para un correcto escurrimiento del agua, y a su vez altear la traza en los tramos más afectados durante el 2025.

TAREAS ADICIONALES EN EL PARTIDO:

Como parte del plan de alteos, y en función a las buenas condiciones climáticas que permiten realizar tareas en cunetas y banquinas, se decidió poner como intercambio de equipos una retroexcavadora sobre orugas de la empresa Sacchi Vial en el camino 78-3-40 (Gonzales – C. Diaz). Allí se están conformando las cunetas y alteando las partes más afectadas por las precipitaciones durante el invierno 2025. Se espera la próxima semana poder concluir dichas tareas.

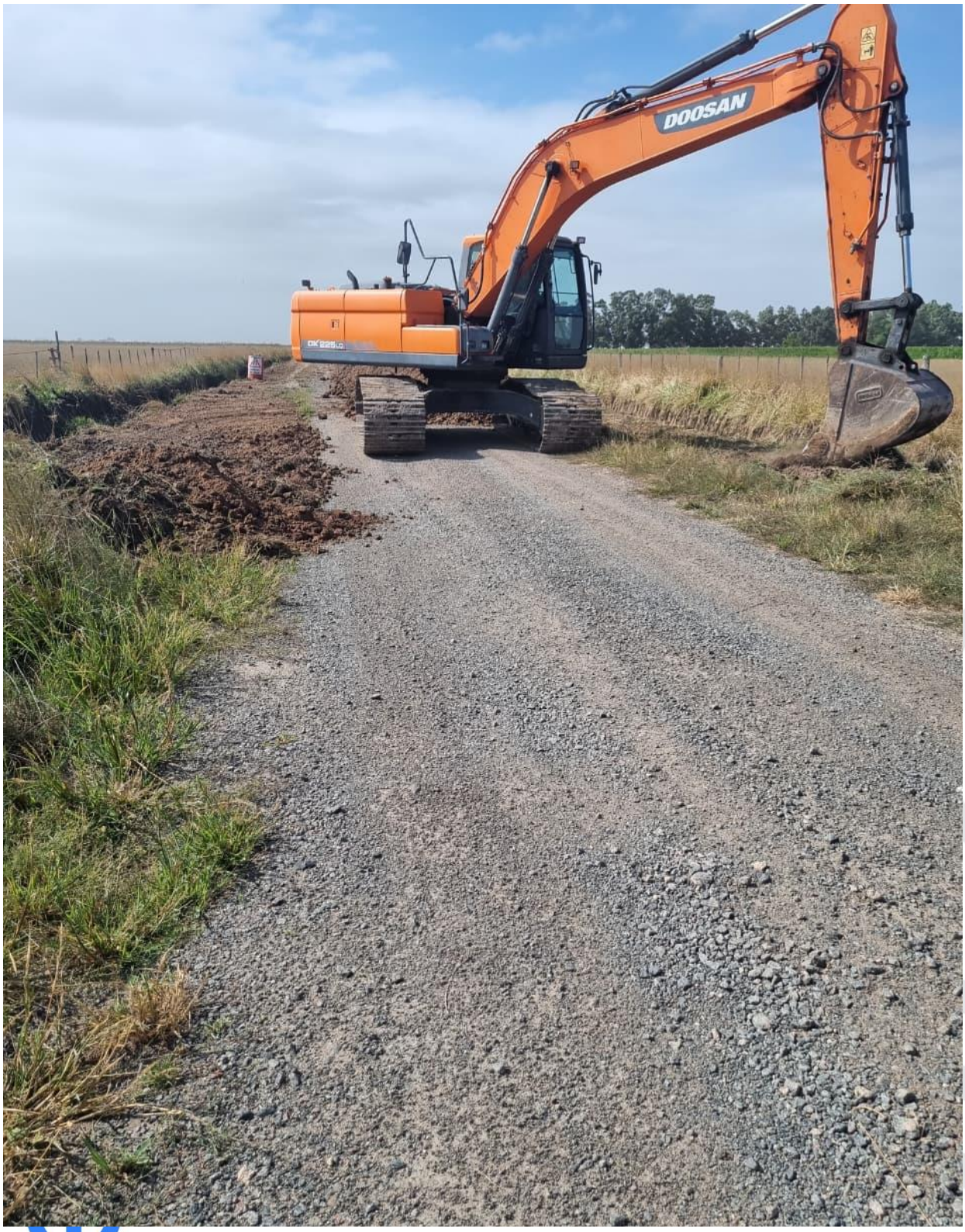
DOOSAN

LIMPIEZA, MANTENIMIENTO Y REPARACION DE ALCANTARILLAS:

ZONA 1: EMPRESA: “San Román Claudia Susana”

En este apartado se detallan las obras ejecutadas por esta empresa en lo que respecta a la licitación vigente de reparación, limpieza y mantenimiento de alcantarillas.

Este equipo se encuentra operativo en la zona de Iturregui. Allí se están limpiando muchas alcantarillas que se encontraban obstruidas y se comenzará a reparar las que se encuentran deterioradas.

LIMPIEZA, MANTENIMIENTO Y REPARACION DE ALCANTARILLAS:

ZONA 2: EMPRESA: “Sacchi Vial e Hijos”

En este apartado se detallan las obras ejecutadas por esta empresa en lo que respecta a la licitación vigente de reparación, limpieza y mantenimiento de alcantarillas.

Esta semana se concluyeron las actividades en el camino 78-3-31 (Ruta 51 – Santa Luisa) y ya el equipo se trasladó al acceso a Santa luisa, a fin de corregir los problemas de escurrimiento con reemplazo de tubos rotos y limpieza de embocaduras.

De esta manera, la red vial del partido de Olavarría contó esta semana con 12 motoniveladoras, 4 retroexcavadoras, 3 retropalas y 6 camiones volcadores.

Como siempre, cabe aclarar que hay sectores de la traza de un camino que no se intervendrán en tanto y en cuanto la inspección lo crea conveniente, dependiendo de su estado.

Se apela a la responsabilidad de los usuarios de la red vial que se evite circular en días de lluvia o posteriores, respetando la ordenanza 3684/14 vigente, así entre todos evitamos daños en caminos primarios, secundarios y terciarios.

La dirección queda abierta a sugerencias y atenta siempre a las reflexiones que puedan surgir en cuanto a disposición de equipos o realización de tareas, a fin de garantizar la eficiencia de recursos. Además, se recuerda que ante reclamos se puede concurrir a la oficina de obras rurales en el Municipio, o bien comunicarse telefónicamente, donde alguien de nuestro equipo lo atenderá y nos pondremos en contacto para abordar la problemática.

Saluda atte.

ING. Mariano Arrignon

DIRECTOR DE OBRAS RURALES

MUNICIPALIDAD DE OLAVARRIA

OLAVARRIA, 27 de febrero de 2026.