



Municipalidad de Olavarría

MUNICIPALIDAD DE OLAVARRIA

SECRETARIA DE OBRAS PÚBLICAS, INFRAESTRUCTURA
Y SERVICIOS PÚBLICOS

Licitación Pública N° 5/24

**OBJETO: “REPARACION SECTORES AFECTADOS POR
INCLEMENCIAS CLIMATICAS EN CEC 801”**

PRESUPUESTO OFICIAL: \$ 33.426.078,29.-

VALOR DEL LEGAJO: \$ 123.117.-

FECHA LÍMITE DE VENTA DEL LEGAJO: 14/06/2024 –13:00 hs.

FECHA DE APERTURA: 19/06/2024 – 10:00 hs.-

LUGAR DE APERTURA: PALACIO SAN MARTIN

Los sobres deberán entregarse en la Dirección de Licitaciones hasta las 10 hs. del día 19 de junio de 2024, momento en que comience el acto de apertura de sobres.-



Municipalidad de Olavarría

LICITACION PÚBLICA N° 5/24 "REPARACION SECTORES AFECTADOS POR INCLEMENCIAS CLIMATICAS EN CEC 801"

ESPECIFICACIONES LEGALES PARTICULARES

ARTÍCULO 1° - OBJETO: La presente Licitación Pública tiene por finalidad la contratación para llevar adelante la reparación de sectores afectados por inclemencias climáticas en el Centro de Educación Complementario N° 801 de la Ciudad de Olavarría, conforme la Memoria Descriptiva y Especificaciones Técnicas Particulares.

ARTÍCULO 2° - NORMATIVA: Integran la presente Licitación las siguientes normas:

- a) Ley Orgánica de las Municipalidades (Decreto Ley 6769/58 y sus modificatorias).
- b) Reglamento de Contabilidad y disposiciones del Honorable Tribunal de Cuentas de la Provincia de Buenos Aires que resulten aplicables.
- c) Pliego de Bases y Condiciones Legales Generales 2003.
- d) Supletoriamente, disposiciones de la Ley Provincial N° 6021 de Obras Públicas.
- e) Decreto N° 1054/2020 de notificaciones electrónicas.
- f) Manual de Normativa de Seguridad e Higiene.

Las disposiciones normativas que no hubiesen sido expresamente modificadas por las Condiciones Legales Particulares serán de aplicación a todos los efectos contractuales.

ARTÍCULO 3° - PRESUPUESTO OFICIAL Y SISTEMA DE CONTRATACION: El Presupuesto Total Oficial estimado es de TREINTA Y TRES MILLONES CUATROCIENTOS VEINTISEIS MIL SETENTA Y OCHO PESOS CON VEINTINUEVE CENTAVOS (\$ 33.426.078,29).

Los trabajos objeto de la presente licitación se contratarán por el Sistema de Ajuste Alzado.

ARTICULO 4° - ANTICIPO FINANCIERO: A solicitud de la Contratista, una vez firmado el correspondiente Contrato y previo al inicio de Obra, podrá otorgarse un anticipo financiero por única vez de hasta el 15% (quince por ciento) del monto total contratado, el cual le será descontado de los correspondientes Certificados de Pago en esa misma proporción, y según la certificación de avance de obra hasta la finalización de la obra objeto de licitación. A este fin el Contratista deberá acompañar el Plan de Inversión de la suma solicitada, a fin de poder percibir la misma, debiendo acreditar las inversiones realizadas en el plazo de quince (15) días desde que haya completado el plan autorizado. El Contratista deberá avalar dicho anticipo integrando garantía sobre el anticipo efectivamente recibido mediante póliza de seguros de caución.



Municipalidad de Olavarría

LICITACION PÚBLICA N° 5/24 "REPARACION SECTORES AFECTADOS POR INCLEMENCIAS CLIMATICAS EN CEC 801"

ARTICULO 5° - REDETERMINACION DE PRECIOS: Atento el plazo de obra, no se reconocerán mayores costos ni redeterminación del precio contractual.

ARTÍCULO 6° – PLAZO DE EJECUCIÓN: El plazo para realizar las obras es de SESENTA (60) meses corridos, contando a partir de la fecha del acta de inicio de obra.

ARTÍCULO 7° - CONSULTA Y ADQUISICIÓN DEL LEGAJO: El pliego y demás documentos de la licitación podrán retirarse hasta las 13:00 horas del día 14 de junio de 2024, en el Palacio Municipal San Martín, Dirección de Licitaciones. El valor del Pliego es de CIENTO VEINTITRES MIL CIENTO DIECISIETE PESOS (\$ 123.117,00).-

ARTÍCULO 8° - EVACUACIÓN DE CONSULTAS: Mientras dure el llamado a Licitación, y hasta DOS (2) días hábiles anteriores a su término, se evacuarán las consultas que los interesados formulen, las cuales deberán realizarse por escrito. Las resoluciones que a este respecto adopte el Municipio se llevarán a conocimiento de aquellos que hubieran adquirido los documentos de Licitación.

ARTÍCULO 9° - CONSULTAS Y ACLARACIONES. CIRCULARES: La Dirección de Licitaciones y/o la Dirección de Desarrollo y Proyectos dependiente de la Secretaria de Obras Públicas, Infraestructura y Servicios Públicos podrán efectuar de oficio, o a pedido de parte, las aclaraciones o correcciones a los Pliegos mediante la emisión de Circulares, las que integrarán las cláusulas que rigen la presente licitación. Si el interesado tuviere alguna duda o dificultad en la interpretación de los pliegos o advirtiera algún error u omisión de la documentación técnica durante la preparación de su propuesta, podrá solicitar por escrito su aclaración a la Dirección de Licitaciones hasta DOS (2) días hábiles anteriores al acto de apertura de sobres. Las circulares y aclaraciones se comunicarán a todos los adquirentes del pliego al domicilio físico o electrónico consignado en el momento de adquisición del mismo. No serán contestadas las consultas formuladas fuera de término. Sin perjuicio de ello, si la Dirección de Desarrollo y Proyectos dependiente de la Secretaria de Obras Públicas, Infraestructura y Servicios Públicos considerase que la consulta es pertinente y contribuye a una mejor comprensión e interpretación del Pliego en cuestión, se producirá una circular aclaratoria, la que será comunicada a los potenciales oferentes, pasando ésta a integrar el Pliego.

Las comunicaciones que se realicen entre el Municipio y los interesados, oferentes y adjudicatarios, se llevarán a cabo a través de los domicilios registrados al efecto.



Municipalidad de Olavarría

LICITACION PÚBLICA N° 5/24 "REPARACION SECTORES AFECTADOS POR INCLEMENCIAS CLIMATICAS EN CEC 801"

ARTÍCULO 10° - CONDICIONES QUE DEBEN REUNIR LOS PROPONENTES: Los proponentes deberán dar cumplimiento a los siguientes requisitos:

1. Estar inscriptos en el Registro Municipal de Proveedores.
2. Mantener sus Propuestas por un plazo de treinta (30) días a partir de la fecha de apertura de sobres de la presente Licitación. Transcurrido ese plazo se considerará que mantienen sus Ofertas hasta tanto no manifiesten en forma fehaciente su voluntad de retractarse. En caso de retirar la Oferta en violación a lo expuesto precedentemente, el Proponente perderá el depósito de garantía que hubiere efectuado, sin derecho a reclamar, quedando a salvo el derecho del Municipio para exigir la reparación por daños y perjuicios.
3. Contar con inscripción vigente en el Registro de Licitadores de la Provincia de Buenos Aires o su similar en Nación, o en el Registro Municipal de Licitadores, especialidad "CONSTRUCCION DE EDIFICIOS" o afín.
4. Integrar la **Garantía de Oferta**, que será del UNO POR CIENTO (1%) del monto del Presupuesto Oficial, es decir \$ 334.260,78.- (TRESCIENTOS TREINTA Y CUATRO MIL DOSCIENTOS SESENTA PESOS CON SETENTA Y OCHO CENTAVOS) la que podrá conformarse por cualquiera de las formas que se indican a continuación:
 - a) Por Oficina de Recaudación Municipal, con los medios de pago habilitados; o
 - b) Póliza de seguro de caución emitida por Aseguradora autorizada por la Superintendencia de Seguros de la Nación.

ARTICULO 11° - CONOCIMIENTO DEL LUGAR DE LOS TRABAJOS: El oferente deberá reconocer el sector de trabajo y recabar toda la información que sea necesaria, de manera tal que la propuesta sea realizada sobre la base de sus propios medios de información. En virtud de ello, en caso de serle adjudicados los trabajos, no se le reconocerá diferencia alguna por supuestas discrepancias en lo que a las condiciones de realización se refiere.

ARTICULO 12° - FORMA DE PRESENTACIÓN DE LAS PROPUESTAS: Las Propuestas serán contenidas en dos (2) sobres cerrados. *En la cubierta de ambos sobres deberá indicarse la Licitación Pública a que se refiere, y el día y hora de apertura de las Propuestas:*

“MUNICIPALIDAD DE OLAVARRIA

LICITACION PÚBLICA N°: 5/2024

REPARACION SECTORES AFECTADOS POR INCLEMENCIAS CLIMATICAS CEC 801

EXPEDIENTE N°: 1684/24

DÍA: 19/06/2024

HORA: 10 hs.



Municipalidad de Olavarría

LICITACION PÚBLICA N° 5/24 "REPARACION SECTORES AFECTADOS POR INCLEMENCIAS CLIMATICAS EN CEC 801"

El primer sobre, identificado como “**SOBRE N° 1: DOCUMENTACIÓN**”, contendrá en su interior la siguiente documentación:

- 1) Legajo de la Licitación debidamente firmado por el proponente en cada uno de sus folios, en prueba de conformidad, con la memoria descriptiva y las especificaciones técnicas correspondientes;
 - 2) Constancia de adquisición del legajo;
 - 3) Garantía de mantenimiento de la propuesta, conforme lo previsto en el Art. 8;
 - 4) Constancia de inscripción como Proveedor de la Municipalidad de Olavarría;
 - 5) Constancia de inscripción vigente en el Registro de Licitadores de la Provincia de Buenos Aires o su similar en Nación, o en el Registro Municipal de Licitadores.
 - 6) Declaración jurada aceptando expresamente la jurisdicción del Juzgado en lo Contencioso Administrativo del Departamento Judicial Azul, con exclusión de cualquier otro fuero o jurisdicción que pudiere corresponder;
 - 7) Certificado de antecedentes de obra del tipo de la licitada, si los tuviere;
 - 8) Certificado de Libre Deuda extendido por la Dirección de Ingresos Públicos Municipal o declaración jurada indicando no ser contribuyente de este Municipio;
 - 9) En caso de ser el proponente una sociedad comercial deberá presentar constancia de su constitución y alcance de su objeto social, e instrumento que acredite la personería del presentante.
- U.T.E.: Los Proponentes podrán presentarse a licitación reunidos mediante un Contrato de Unión Transitoria o el compromiso de constituirla en caso de resultar adjudicatarias siempre que satisfagan individualmente en lo pertinente los requisitos establecidos en el Código Civil y Comercial de la Nación, la Ley 19.550 y sus modificaciones vigentes a la fecha.
- 10) Certificado expedido por el Ministerio de Justicia de la Provincia de Buenos Aires, u organismo que resulte competente, del que surja que el presentante, o los miembros del órgano de administración en caso de tratarse de una persona jurídica, no se encuentren inscriptos en el Registro de Deudores Alimentarios (Ley 13.074 y sus reglamentaciones);
 - 11) Listado de equipos (marca, modelo, etc.) a disponer en la ejecución de la obra, que deberá ser certificado por la autoridad requirente al momento de realizar el informe de admisibilidad técnica;
 - 12) Declaración Jurada constituyendo domicilio en la ciudad de Olavarría, y domicilio electrónico conforme el Decreto N° 1054/2020.

La falta de cumplimentación de los requisitos establecidos en los puntos 1) a 4) será motivo de rechazo de la Propuesta, devolviéndose el segundo sobre sin abrir en el acto de apertura. La



Municipalidad de Olavarría

LICITACION PÚBLICA N° 5/24 "REPARACION SECTORES AFECTADOS POR INCLEMENCIAS CLIMATICAS EN CEC 801"

falta de presentación del SOBRE N° 2 simultáneamente con el SOBRE N° 1 será motivo de rechazo in limine.-

La falta de cumplimiento de lo requerido en los restantes puntos podrá ser salvado en el plazo de DOS (2) días hábiles inmediatos posteriores al día de la apertura. Su incumplimiento dará lugar a la desestimación de la oferta, con pérdida de la garantía constituida.

El segundo sobre, identificado como “**SOBRE N° 2: PROPUESTA**”, contendrá por triplicado:

- 1) Pedido de cotización conforme RAFAM;
- 2) Planillas de precios unitarios, *confeccionados en los formularios que acompañan a esta documentación, SIN EXCEPCIÓN, debidamente firmados por el Proponente.*

En el precio unitario se supondrán incluidos además de los costos, beneficios, gastos financieros e impositivos (incluidos Ingresos Brutos e IVA).

La presentación de la documentación del SOBRE N° 2 es obligatoria y no subsanable, siendo su omisión causal de desestimación en el acto de apertura.

La presentación de la propuesta no dará derecho alguno a favor del oferente para su aceptación por parte del Municipio, el cual se reserva además el derecho de requerir a los oferentes los análisis de precios o aclaraciones sobre aquellos ítems que considere conveniente, y de disponer de los libros, verificaciones contables etc., debiendo éstos facilitar tareas, poniendo a disposición del Municipio en cualquier momento, los elementos que éste estime necesario.-

La oferta se hará en idioma español, en forma impresa, salvándose toda raspadura, enmienda o interlineado. Toda la documentación que se presente junto con la oferta (incluso Pliegos de Bases y Condiciones, memoria descriptiva y planos) deberá estar firmada en todas sus hojas por el oferente.-

ARTICULO 13° - OMISIÓN DE FOLIATURAS O FIRMAS: La omisión de foliaturas de la documentación y firmas faltantes a la misma, como asimismo foliaturas incorrectas, podrán ser suplidas o corregidas si la autoridad que dirige el acto de apertura de la Licitación lo considerase factible.

ARTICULO 14° - ERRORES EN LAS PROPUESTAS: En caso que las propuestas presentadas adolezcan de contradicciones entre las cantidades consignadas en números y



Municipalidad de Olavarría

LICITACION PÚBLICA N° 5/24 "REPARACION SECTORES AFECTADOS POR INCLEMENCIAS CLIMATICAS EN CEC 801"

letras, ya sean correspondientes a precios unitarios, parciales y/o totales, serán tomados como válidos para la cotización los expresados en letras.

ARTICULO 15° - APERTURA DE LAS PROPUESTAS: Las Propuestas serán abiertas y leídas en acto público en lugar, día y hora fijada en el llamado a Licitación, en la Dirección de Licitaciones de la Municipalidad de Olavarría, en presencia del Intendente Municipal y/o de los funcionarios que se designen a ese efecto y de los interesados que lo deseen. De acuerdo a lo actuado, se labrará un acta en la cual se detallarán las propuestas presentadas y enumeradas por orden de apertura, el importe de cada una de ellas y demás documentación presentada. El acta será leída y firmada por los funcionarios anteriormente mencionados, de los proponentes asistentes y los presentes que deseen hacerlo.

ARTICULO 16° - VISTA DE LAS PROPUESTAS: Durante dos días hábiles posteriores a la apertura, las propuestas quedarán a disposición de los distintos oferentes a los efectos de la formulación de las impugnaciones que estimen puedan corresponder, las que deberán efectuarse por escrito y presentarse por la oficina de Mesa de Entradas del Municipio, dentro del plazo arriba establecido. Cada impugnación deberá avalarse con un depósito de VEINTE MIL PESOS (\$ 20.000.-) por cada hecho impugnado. Dicho valor, en el supuesto que la impugnación resultara admisible, e independientemente del resultado que recaiga, será reintegrado simultáneamente con la comunicación de la resolución recaída. Si fueran calificadas de inadmisibles dicho depósito ingresará definitivamente al patrimonio municipal. La resolución sobre la admisibilidad o no de las impugnaciones será irrecurrible. En ningún caso los oferentes podrán hacer agregados y/o ampliaciones de ningún tipo referida a la propia oferta, que impliquen modificación de la misma.

ARTICULO 17° - AVERIGUACIÓN DE ANTECEDENTES / ACLARACIONES: El Municipio se reserva el derecho de efectuar, previo a la adjudicación, las averiguaciones y comprobaciones que estime necesarios respecto de la solvencia profesional, técnica, financiera, etc. del proponente, estando éste obligado a proporcionar todo lo que fuera solicitado, incluso comprobantes de pago de sus obligaciones societarias, laborales, previsionales, impositivas, etc. de los últimos seis (6) meses. La falta de presentación de los comprobantes requeridos al proponente podrá determinar la automática desestimación de la oferta.

ARTICULO 18° - MANTENIMIENTO DE PROPUESTAS: El oferente deberá mantener sus propuestas hasta un máximo de treinta (30) días a partir de la fecha de apertura de sobres de la presente Licitación. Transcurrido ese plazo se considerará que mantienen sus ofertas



Municipalidad de Olavarría

LICITACION PÚBLICA N° 5/24 "REPARACION SECTORES AFECTADOS POR INCLEMENCIAS CLIMATICAS EN CEC 801"

hasta tanto no manifiesten en forma fehaciente su voluntad de retractarse. En caso de retirar la oferta en violación a lo expuesto precedentemente, el proponente perderá el depósito de garantía que hubiere efectuado, sin derecho a reclamar, quedando a salvo el derecho del Municipio para exigir la reparación por daños y perjuicios que se hubieran ocasionado.

ARTÍCULO 19° - EVALUACIÓN DE LAS OFERTAS: A los efectos de determinar la oferta más conveniente a los intereses del Municipio, realizada la Licitación, el Departamento Ejecutivo a través de las áreas técnicas correspondientes, procederá al estudio de las propuestas y aprobación del acto licitatorio a los efectos de la adjudicación de la obra, pudiendo asimismo rechazar todas las propuestas si no las considerase convenientes, sin que ello dé derecho a efectuar reclamación alguna a los proponentes.

ARTÍCULO 20° - ADJUDICACIÓN - NOTIFICACIÓN: El Departamento Ejecutivo adjudicará por Decreto la obra a la oferta más conveniente, conforme los criterios técnicos enunciados, notificando del resultado a la totalidad de los proponentes a través de medios analógicos o digitales en los domicilios oportunamente constituidos.

ARTÍCULO 21° - DEVOLUCIÓN DEL DEPÓSITO DE GARANTÍA DE LAS PROPUESTAS: La Garantía de Oferta será devuelta:

- 1) Vencido el término de mantenimiento de la propuesta sin haberse producido la adjudicación, a los Proponentes que así lo soliciten;
- 2) Luego de la adjudicación, y una vez que ésta haya quedado firme, a los proponentes que no resulten favorecidos por ésta.

ARTÍCULO 22° - GARANTÍA DE CONTRATO: El adjudicatario deberá afianzar el cumplimiento del Contrato dentro de los cinco días de notificada la adjudicación por el equivalente al CINCO POR CIENTO (5%) del monto del Contrato, mediante dinero en efectivo o seguro de caución. La Garantía de Contrato se devolverá en oportunidad de la recepción definitiva de las obras.

ARTÍCULO 23° - FIRMA DEL CONTRATO / GASTOS Y SELLADO: Dentro de los DIEZ (10) días corridos de la fecha de notificación de la adjudicación se procederá a la firma del contrato. Los gastos que se originen para formalizar el contrato serán por cuenta del adjudicatario. El mismo estará exento del Impuesto de Sellos, conforme Art. 123 de la Ley 14.200.



Municipalidad de Olavarría

LICITACION PÚBLICA N° 5/24 "REPARACION SECTORES AFECTADOS POR INCLEMENCIAS CLIMATICAS EN CEC 801"

ARTÍCULO 24° - INICIO DE LOS TRABAJOS: El plazo máximo para el inicio de los trabajos es de diez (10) días corridos desde la firma del contrato, labrándose la pertinente Acta de Inicio. En caso de mora, se intimará al contratista a dar inicio a las labores bajo apercibimiento de multa y/o rescisión; comenzando a regir el plazo de obra desde la fecha en que debió darse inicio a la misma.

ARTÍCULO 25° - PLAN DE TRABAJO Y CURVA DE INVERSIONES: Junto con el Acta de Inicio, el adjudicatario deberá presentar para su aprobación el Plan de Trabajo definitivo y la correspondiente curva de Inversiones, en formato papel y archivo digital, pudiendo el Municipio realizar las observaciones que considere pertinentes dentro de los CINCO (5) días de presentada la documentación, caso contrario la misma se considerará aprobada. Asimismo, deberá presentar las constancias que acrediten la cobertura de los seguros que establecen las leyes vigentes, en cumplimiento del Art. 33 de las presentes especificaciones.

ARTÍCULO 26° - MEDICIÓN - PRESENTACIÓN Y PAGO DE CERTIFICADOS: Los Certificados de cobro serán confeccionados por la Contratista y presentados mensualmente por Mesa de Entradas, dentro de los CINCO (5) primeros días hábiles de cada mes, sobre la base de la medición conjunta de la Inspección y la Empresa. El certificado de obras incluirá las tareas ejecutadas hasta el último día del mes anterior a su presentación. Siendo el Municipio "Exento", el IVA no se discriminará. El pago de los Certificados se realizará dentro de los treinta (30) días, contados a partir de la fecha de aprobación. De existir observaciones que obligaran a modificaciones formales, o documentación que faltare adjuntar, el plazo de cobro comenzará a correr cuando el certificado se encuentre completo y aprobado. Con cada certificado el contratista deberá presentar:

- 1) Cumplimiento de las normas de AFIP, presentando F931 del período de ejecución de las tareas o el período inmediato anterior (según la fecha de vencimiento que le corresponda) con su correspondiente constancia de pago. Se deberá adjuntar a su vez la nómina de empleados declarados en dicho organismo, registro de altas y bajas. En caso de encontrarse en una moratoria, presentar documentación que lo avale junto con comprobantes de su cumplimiento;
- 2) Copia de los recibos de remuneraciones al personal, debidamente firmados o copia de las hojas correspondientes del libro de remuneraciones debidamente intervenida por la Delegación Olavarría del Ministerio de Trabajo;
- 3) Comprobantes de pago de los seguros detallados en el Art. 33 de las presentes condiciones;



Municipalidad de Olavarría

LICITACION PÚBLICA N° 5/24 "REPARACION SECTORES AFECTADOS POR INCLEMENCIAS CLIMATICAS EN CEC 801"

- 4) Declaraciones juradas y constancias de pago de aportes sindicales.

Asimismo, se indica que los certificados presentados con posterioridad al plazo establecido serán retenidos en la Dirección de Licitaciones hasta el mes siguiente, respecto de los cuales se procederá a efectuar la revisión y tramitación durante los cinco primeros días hábiles.

ARTÍCULO 27° - RECEPCIÓN PROVISORIA: Para la Recepción Provisoria de la obra o parte de ella, deberán conocerse los resultados de los ensayos y verificaciones que establecen los Pliegos de Especificaciones Técnicas Generales, en lo referente a la calidad del trabajo ejecutado.

ARTÍCULO 28° - RECEPCIÓN DEFINITIVA: Se operará en igualdad de condiciones que para la Recepción Provisoria y a los SEIS (6) meses de realizada ésta.

ARTÍCULO 29° - RESPONSABILIDAD LEGAL DEL CONTRATISTA: La Recepción Definitiva y correspondiente devolución del Fondo de Reparación no eximirán al Contratista y/o a su Representante Técnico de la responsabilidad por su trabajo con arreglo a las leyes generales.

ARTÍCULO 30° - MULTAS: Por las infracciones cometidas por la contratista en relación a los incumplimientos del articulado del presente Pliego y/o la inobservancia de cualquier otra obligación inherente a la contratación, la Municipalidad determinará la aplicación de multas que se graduarán en relación porcentual con la retribución mensual que abona la Municipalidad a un personal Jerárquico categoría 34 (Secretario) del Departamento Ejecutivo. La graduación de la misma será:

- 1) Por demoras en la iniciación, suspensión o paralización injustificada de los trabajos, por demora en la entrega de los trabajos en el plazo establecido y/o demoras parciales respecto al Plan de trabajos e Inversiones aprobados por el Municipio: Multa de hasta el cinco por ciento (5%) de la retribución mencionada por día y por cada caso de incumplimiento.
- 2) Por incumplimiento de Órdenes de Servicios: Multa de hasta el cinco por ciento (5%) de la retribución mencionada por día y por cada caso de incumplimiento.
- 3) Por incomparecencia del Representante Técnico en todas aquellas actividades que dieren lugar a las tramitaciones de orden técnico: Multa de hasta el cinco por ciento (5%) de la retribución mencionada por día y por cada caso de incumplimiento.
- 4) Por deficiencias o error de proyecto comprobable, esto es cuando en el curso de la ejecución de los trabajos se verificaran deficiencias y/o errores de proyecto y el



Municipalidad de Olavarría

LICITACION PÚBLICA N° 5/24 "REPARACION SECTORES AFECTADOS POR INCLEMENCIAS CLIMATICAS EN CEC 801"

contratista no los comunicara a la Inspección, se hará pasible de una multa de hasta el uno por ciento (1%) del monto del contrato, más adicionales acordados, a precio de licitación.

En caso de reiteración de incumplimientos, el monto de las multas podrá elevarse hasta un doscientos por ciento (200%) del sueldo básico antes determinado por ítem y mes. Las multas podrán ser de aplicación simultánea cuando correspondan por distintos conceptos y de carácter diario en caso de tratarse de incumplimiento que se verifiquen en esa forma.

No serán de aplicación las multas cuando el incumplimiento de las obligaciones se debiera a causas de fuerza mayor o caso fortuito debidamente acreditado, correspondiendo denunciarse y acompañarse la documentación justificativa dentro de las cuarenta y ocho (48) horas de producido el evento. La aceptación de las causas invocadas quedará a exclusivo juicio del Departamento Ejecutivo. Aplicada la multa su importe se hará efectivo descontándose del porcentaje de las facturas que la prestataria del servicio presente al cobro y/o sobre la garantía de cumplimiento de contrato, según fuese el caso.-

Cuando el monto acumulado de las multas aplicadas al contratista sea igual o mayor al quince por ciento (15%) del monto del contrato, la contratista podrá ser pasible de la penalidad prevista en el Art. 37 de la Ley de Obras Públicas N° 6021.

La presente cláusula resulta modificatoria de las infracciones y multas mencionadas en los puntos I, II y III del art. 37 del Pliego de Bases y Condiciones Legales Generales (Edición 2003).

ARTÍCULO 31° - INSPECCIÓN DE OBRA: Estará a cargo de personal de la Dirección de Obras Rurales, dependiente de la Secretaría de Obras Públicas, Infraestructura y Servicios Públicos, y/o cualquier otro personal técnico en la materia, designado por el Municipio.

ARTICULO 32° - PROVISIÓN DE MATERIALES: Los materiales que resulten necesarios para la correcta ejecución de las tareas deberán ser provistos en su totalidad por la Contratista.

ARTÍCULO 33° - LIBRO DE ÓRDENES DE SERVICIO Y NOTA DE PEDIDO: La contratista deberá hacer entrega a la Inspección de Obras, al momento de la firma del contrato, de DOS (2) libros por triplicado que serán utilizados para la comunicación entre la Inspección de Obra y la Empresa, conjuntamente con un sello con las medidas e inscripción que la Inspección ordene.

ARTÍCULO 34° - SEGUROS: La Contratista deberá tener a la totalidad de su personal asegurado contra riesgos de trabajo conforme lo exigen las disposiciones en vigencia.



Municipalidad de Olavarría

LICITACION PÚBLICA N° 5/24 "REPARACION SECTORES AFECTADOS POR INCLEMENCIAS CLIMATICAS EN CEC 801"

Asimismo, deberá tomar por su cuenta y costo los seguros que establecen las leyes vigentes y los mantendrá durante todo el tiempo que insuman los trabajos. Los montos establecidos para la cobertura de los distintos riesgos nunca serán inferiores a los obligatorios según las leyes y demás normas vigentes. Entre ellos se citan:

- a) *Seguro de Riesgos del Trabajo (Ley 24.557)*. El Contratista, antes de iniciar los trabajos y para la verificación del seguro, deberá presentar el certificado de cobertura emitido por la ART, y el Formulario SRT 51/97 ó F931, según corresponda, en donde figure la nómina del personal involucrado en los trabajos. Mensualmente deberá presentar una actualización de dicho certificado (con las altas y bajas verificadas)
- b) *Seguro de vida obligatorio (Decreto 1567/74)*.
- c) *Seguro de responsabilidad civil para vehículos automotores y/o remolcados*.
- d) *Seguro de Responsabilidad Civil*. Cubrirá lesiones y/o daños a terceros ocasionado por el Contratista en ejercicio de su actividad.
- e) *Seguro de accidentes personales del y/o los titulares de la empresa y su personal contratado*, siendo beneficiario del mismo el Municipio.

ARTÍCULO 35° - INSTALACIONES EXISTENTES: El contratista será el único responsable de los deterioros que por cualquier causa, y por motivo de los trabajos a su cargo, se produjeran en obras de arte, líneas telegráficas y telefónicas, alambrados, pavimentos y caminos existentes, etc. Será a su exclusivo cargo el pago de las reparaciones que por tal motivo se debieran efectuar.

ARTICULO 36° - REPRESENTACIÓN TÉCNICA: La contratista deberá contar con un Representante Técnico con título de Ingeniero Civil, Vial o en Construcciones, con movilidad. Asimismo, deberá contar en obra con persona idónea para el control y ejecución de las tareas contratadas. En ocasión de la presentación de los certificados de obra, la contratista deberá acompañar los comprobantes expedidos por el Colegio Profesional respectivo que acrediten el cumplimiento de las Leyes N° 5140 y 5920.

ARTÍCULO 37° - SEGURIDAD, HIGIENE Y CONSERVACIÓN AMBIENTAL: El contratista deberá proveer a sus empleados de los elementos y equipos de protección personal de uso general y los específicos para cada tarea, impartiendo las instrucciones necesarias sobre el correcto uso de los mismos, debiendo cumplir con las Normas de Seguridad para Contratistas que se anexan al presente Pliego, formando parte integral del presente. Asimismo, la Empresa deberá contar con un responsable matriculado en Higiene y Seguridad en obra (licenciado o ingeniero), de acuerdo a las leyes vigentes. El Contratista deberá tomar todas las medidas necesarias para proteger el ambiente y velar por la seguridad de las personas dentro y



Municipalidad de Olavarría

LICITACION PÚBLICA N° 5/24 "REPARACION SECTORES AFECTADOS POR INCLEMENCIAS CLIMATICAS EN CEC 801"

fuera de la obra; y suprimir o reducir los impactos ambientales negativos durante la ejecución de la obra.

ARTÍCULO 38° - PLAZO DE GARANTÍA DE CONSERVACIÓN: Atento el tipo de tareas objeto de la presente, no se establece plazo de Garantía de Conservación, fijándose en CIENTO OCHENTA (180) días corridos -contados a partir de la fecha del Acta de Recepción Provisoria- la retención de la Garantía de Contrato, a fin de responder por cualquier reclamo laboral del personal que hubiese estado a cargo de la Contratista y/o por daños y perjuicios a terceros afectados por hechos emergentes de las tareas a cargo de la Contratista.

ARTÍCULO 39° - CUMPLIMIENTO LEYES PREVISIONALES Y CARGAS IMPOSITIVAS: La Contratista deberá proceder al pago en término de las remuneraciones de sus agentes y operarios efectuando también los depósitos que den cumplimiento a las leyes previsionales, sociales y sindicales en vigencia. El Municipio podrá requerir en todo momento los comprobantes que acrediten lo indicado precedentemente. Finalizado el contrato, la contratista deberá presentar constancia de que ha cancelado todas las obligaciones previsionales, sociales y sindicales emergentes del mismo. Queda asimismo expresamente establecido que correrán por exclusiva cuenta de la contratista todos los impuestos, derechos, tasas, gravámenes y/o contribuciones nacionales, provinciales o municipales que le corresponda abonar como consecuencia del contrato. Asimismo, todo personal que ocupe la contratista a fin de ejecutar la obra deberá percibir una remuneración no inferior a la fijada por las leyes laborales vigentes y en aplicación directa del Convenio Colectivo propio del rubro o actividad que ejerza; el mismo gozará de los beneficios sociales correspondientes y deberá realizar los aportes previsionales establecidos por Ley, pudiendo el Municipio solicitar periódicamente la presentación de las constancias respectivas.

ARTÍCULO 40° - CESIÓN DEL CONTRATO-SUBCONTRATO: El Municipio no admitirá la cesión parcial o total del Contrato, la subcontratación parcial o total de los servicios contratados y/o de los trabajos parciales atinentes a los mismos, ni de la asociación de la contratista con terceros sin la autorización previa por escrito por parte del Municipio, bajo pena de rescindir el contrato con pérdida de la garantía constituida.

La responsabilidad por el cumplimiento de lo pactado para ellos seguirá siendo de exclusividad del contratista principal; asimismo los reclamos entre éste y su subcontratista le serán ajenos al Municipio.

ARTÍCULO 41° - RESPONSABILIDAD DE LA CONTRATISTA: La Recepción Definitiva de los trabajos y correspondiente devolución de la Garantía de Contrato no



Municipalidad de Olavarría

LICITACION PÚBLICA N° 5/24 "REPARACION SECTORES AFECTADOS POR INCLEMENCIAS CLIMATICAS EN CEC 801"

eximirán al contratista ni a su Representante Técnico de la responsabilidad que le correspondiera, con arreglo a las leyes vigentes. La contratista deberá responder ante el Municipio y/o terceros por los daños producidos a las personas y/o las cosas que con motivo del cumplimiento del objeto licitatorio se ocasionaran, cualquiera sea la causa o naturaleza, quedando entendido que no tendrá derecho a solicitar compensación alguna por ello. La contratista deberá restituir el importe de las eventuales condenas contra la Municipalidad de Olavarría determinadas en procedimientos administrativos o judiciales, incluido costos y costas totales, pudiendo hacerse efectivo el recupero sobre sus bienes, créditos y/o depósitos de garantía dentro de los diez (10) días hábiles de la notificación, bajo apercibimiento de rescisión de Contrato.

ARTÍCULO 42° - RESCISIÓN DEL CONTRATO: La contratación podrá ser rescindida, sin perjuicio de las causales enunciadas en los artículos anteriores, en los siguientes casos: 1) De común acuerdo de las partes, y/o cuando por caso fortuito o fuerza mayor no pudiera cumplirse con el objeto del contrato. En este caso el Municipio abonará exclusivamente los trabajos efectivamente cumplidos, sin que puedan reclamar ninguna de las partes otra indemnización o compensación al respecto; 2) Por decisión del Municipio en los siguientes casos: (a) Fraude o negligencia en perjuicio del Municipio; (b) Reticencia o incumplimiento grave reiterado de las obligaciones contractuales y/o de las instrucciones impartidas por el Municipio, sin que exista justificación; (c) Por quiebra o concurso del contratista.

ARTÍCULO 43°- DOMICILIO CONSTITUIDO: Los proponentes deberán constituir domicilio en el Partido de Olavarría, considerándose válida toda notificación y/o documentación enviada al mismo. Dicho domicilio producirá en el ámbito administrativo los efectos del domicilio fiscal constituido, siendo válidas y vinculantes todas las notificaciones, emplazamientos y comunicaciones que allí se practiquen. En caso de modificarse durante el plazo de vigencia del contrato, la firma contratista estará obligada a comunicar tal circunstancia al Municipio sin demora y en forma fehaciente.

Asimismo, el oferente deberá constituir un domicilio electrónico en su primera presentación consistente en una dirección de e-mail, que producirá todos sus efectos sin necesidad de resolución, y se reputará subsistente mientras no se designe otro. Las notificaciones cursadas al domicilio electrónico se tendrán por cumplidas el día martes o viernes inmediato posterior – o el siguiente día hábil si alguno de ellos no lo fuere- a aquel en que la notificación fuere remitida por parte de la dependencia municipal competente, en un todo de acuerdo con lo dispuesto por el Decreto N° 1054/20 de notificaciones electrónicas.-



Municipalidad de Olavarría

LICITACION PÚBLICA N° 5/24 "REPARACION SECTORES AFECTADOS POR INCLEMENCIAS CLIMATICAS EN CEC 801"

ARTÍCULO 44° - JURISDICCIÓN: Para todos los efectos legales del presente las partes quedan sometidas a la Jurisdicción Contencioso Administrativa del Departamento Judicial de Azul, renunciando expresamente a cualquier otro fuero o jurisdicción que eventualmente pudiere corresponder.



Municipalidad de Olavarría

LICITACION PÚBLICA N° 5/24 "REPARACION SECTORES AFECTADOS POR INCLEMENCIAS CLIMATICAS EN CEC 801"

DECLARACIÓN JURADA

La firma que suscribe, con domicilio real en y domicilio legal en de la ciudad de Olavarría, declara que ha examinado y acepta en un todo la documentación del legajo, y que por cualquier cuestión Judicial emergente de la presente licitación se somete a la Jurisdicción del Juzgado en lo Contencioso Administrativo del Departamento Judicial de Azul, con sede en la Ciudad de Azul, haciendo expresa renuncia a cualquier otro fuero que pudiere corresponderle.

Aclaración y firma del proponente



Municipalidad de Olavarría

LICITACION PÚBLICA N° 5/24 "REPARACION SECTORES AFECTADOS POR INCLEMENCIAS CLIMATICAS EN CEC 801"

CONSTITUCIÓN DE DOMICILIO ELECTRÓNICO

La firma que suscribe, con domicilio real en y domicilio legal en de la ciudad de Olavarría, constituye domicilio electrónico en donde se tendrán por notificados y válidos los actos administrativos dictados en el marco de la presente licitación, en los términos del Decreto N° 1054/20 de notificaciones electrónicas, cuya parte dispositiva se transcribe a continuación.-

Firma y aclaración del proponente

Nota: Se transcribe la parte pertinente del Decreto N° 1054/2020: "Olavarría, 16 de abril de 2020 (...) D E C R E T A:

ARTÍCULO 1º: Dispónese que a partir del mes de abril de 2020, las notificaciones de los actos administrativos emanados del Departamento Ejecutivo y las dependencias que lo asisten, dirigidas a agentes, vecinos, proveedores, contratistas, y contribuyentes, podrán llevarse a cabo por medios digitales los lineamientos que se detallan en el presente, conforme artículo 63) de la Ordenanza General N° 267/80. Ordenanza N° 3285/18 y 16) de la Ordenanza Fiscal N° 2460/99 y modif..-

ARTÍCULO 2º: Establécese que toda persona que comparezca ante la autoridad administrativa, sea por sí o en representación de terceros, constituirá en el primer escrito o acto en que intervenga un domicilio electrónico consistente en una casilla de e-mail. Quienes ya se encuentren con actuaciones iniciadas, deberán denunciar una casilla de e-mail a primera presentación.-

El domicilio electrónico constituido producirá todos sus efectos, sin necesidad de resolución y se reputará subsistente mientras no se designe otro. Respecto de los funcionarios y agentes municipales, deberán denunciar en carácter de declaración jurada, una casilla de e-mail donde se efectuarán las notificaciones que no sean de carácter general.-

ARTICULO 3º: La notificación se tendrá por cumplida el día martes o viernes inmediato posterior - o el siguiente día hábil si alguno de ellos no lo fuere- a aquél en que fuera remitida la notificación por parte de la dependencia municipal competente, por medio de e-mail.-

Se presumirá que el e-mail se encuentra en la casilla del usuario siempre que no se reciba una notificación de error en el envío.-

ARTÍCULO 4º: Instrúyase a la Subsecretaría de Modernización, dependiente de la Secretaría de Desarrollo Económico, para llevar adelante el desarrollo e implementación de nuevas herramientas tecnológicas que permitan optimizar la trazabilidad y eficiencia de las notificaciones por medios digitales; reservándose la Administración el derecho de adoptar todo cambio tecnológico que, sin oponerse a la Ley Nacional ni a los estándares internacionales, tienda a optimizar, adecuar y ampliar el uso de notificaciones por medio digital, conforme Ordenanza N° 3285/18. Instrúyase a la Dirección de Personal y Recursos Humanos a requerir a los agentes y funcionarios la declaración jurada denunciando una casilla de mail donde recibirán las notificaciones personales. Instrúyase a la Dirección de Licitaciones; a la Dirección de Suministros del Sistema de Salud; y a la Oficina de Compras a requerir de los proveedores la denuncia de una casilla de e-mail para la recepción de notificaciones. En general, establécese que todas las dependencias municipales deberán requerir a primera presentación la denuncia de la casilla de e-mail para la recepción de notificaciones.-"



Municipalidad de Olavarría

LICITACION PÚBLICA N° 5/24 "REPARACION SECTORES AFECTADOS POR INCLEMENCIAS CLIMATICAS EN CEC 801"

Ubicación:

Av. Junín y Av. Colon, Barrio el Provincial, partido de Olavarría.

MEMORIA DESCRIPTIVA

El presente llamado tiene por objeto proceder a la contratación para la provisión de la mano de obra, herramientas y materiales necesarios, para la reconstrucción de los sectores afectados por las inclemencias climáticas del establecimiento en cuestión, situado en la ciudad de Olavarría.

Las Tareas a realizar son:

Muro Frente:

Demolición y reconstrucción del muro de cerramiento del frente del establecimiento con su portón de acceso correspondiente, el nuevo muro de cerramiento será de ladrillo cerámico 18 x 18 x 33 con su estructura correspondiente según cálculo, (bases, vigas y columnas) se revoca de ambas caras.

El portón de acceso se construirá según plano y especificaciones altura total 2.40 mts.

Galerías semicubiertas:

Acceso: Techo, contra piso y piso, se construirá un techo nuevo, con su estructura correspondiente según planos y se hace contrapiso y se colocará piso granítico para exterior nuevo, se reparan revoques dañados tanto exterior como interior, para luego ser pintados



Municipalidad de Olavarría

LICITACION PÚBLICA N° 5/24 "REPARACION SECTORES AFECTADOS POR INCLEMENCIAS CLIMATICAS EN CEC 801"

Techo y estructura metálica, se deberá utilizar las alturas y diseños existentes, para rehacer estructura metálica, y chapas nuevas.

Recambio de chapas y reparaciones, se deberán cambiar la totalidad de las chapas y reparar cabriadas de maderas en mal estado, también existe un sector de contrapiso a reparar. Se debe tener en cuenta un caño de gas que va por la galería en la parte superior e ingresa al edificio de secretaria y dirección, el mismo será reubicado enterrado en piso según normas

SUM:

Arreglos varios, se revoca y repara la totalidad de las cargas y se coloca membrana, también se provee y colocara cañería de desagüe vertical y boquilla en desagüe de frente sector SUM.

La empresa contratista debe verificar antes de la cotización, el estado actual del sector a intervenir; si existiera alguna discrepancia con los planos y/o la información presentada, se tiene que realizar la consulta antes de la cotización.

Todas las tareas desde el comienzo de la obra hasta la finalización de la misma, los materiales y cálculos estructurales, así como su verificación, están bajo cargo y responsabilidad exclusiva de la empresa contratada.

Los materiales de la demolición y aquellos sobrantes en el lugar que resulten reutilizables, a criterio de la inspección, son depositados en lugares apropiados indicado por la Inspección de Obra y cuya estadía y traslados están a cargo de la empresa contratista.

El horario y días de trabajo se debe consensuar con la Inspección de Obra.

La contratista debe confeccionar los planos de detalles que fueran necesarios para la correcta ejecución de los trabajos, los que previo a la realización de las obras, presentará a la Inspección para su debida aprobación.



Municipalidad de Olavarría

LICITACION PÚBLICA N° 5/24 "REPARACION SECTORES AFECTADOS POR INCLEMENCIAS CLIMATICAS EN CEC 801"

Durante la ejecución de las tareas se limpia y mantienen ordenadamente los materiales y herramientas en uso y al finalizar las obras se deja todo en correctas condiciones de habitabilidad e higiene.

El contratista debe proveer las herramientas y los equipos necesarios, para realizar en forma correcta las labores asignadas por la presente licitación.

En la planilla de resumen que la contratista debe completar con su presupuesto, se debe tener en cuenta el porcentaje sugerido, con pequeñas variantes (+ - 5% del porcentaje oficial de cada rubro).

El sistema de contratación es de Ajuste Alzado, siendo el presupuesto oficial de \$ 33.426.078,29.

El plazo total acordado de las obras, es de 60 días corridos a contar de la iniciación de las mismas.-

La visita oficial al lugar queda pactada para siete días corridos antes de la apertura de sobres, a las 10.00 hs. en el lugar de la construcción.



Municipalidad de Olavarría

LICITACION PÚBLICA N° 5/24 "REPARACION SECTORES AFECTADOS POR INCLEMENCIAS CLIMATICAS EN CEC 801"

Ubicación: Av. Junín y Av. Colon, Barrio El Provincial, Ciudad de Olavarría.

ESPECIFICACIONES TÉCNICAS PARTICULARES

Artículo 1 – TAREAS PREVIAS:

Limpieza de terreno

El Contratista procederá a quitar del área de la construcción las malezas, residuos, restos de materiales orgánicos y todo otro elemento que a juicio de la Inspección pueda resultar inconveniente para el posterior comportamiento del terreno.

La superficie del terreno debe encontrarse completamente limpia, libre de escombros, antes de comenzar con las obras.

Obrador

Se ejecutará el obrador, considerando para su ubicación los accesos para vehículos de carga y descarga; cumpliendo todas las disposiciones contenidas en el Reglamento de Edificación correspondiente, y teniendo en cuenta el Cronograma de Plan de Trabajo.

El Obrador mínimo debe contar con un depósito para materiales, herramientas y equipos.

Se deberán instalar los sanitarios provisorios para el personal de obra, guardando las condiciones de salubridad según lo indican las normas y/o reglamentaciones vigentes sobre el tema.

La Contratista debe proveer agua para construcción, con calidad de acuerdo a normas. Para la alimentación de fuerza motriz, se adopta el criterio de instalar un tablero de obra con las protecciones necesarias reglamentarias. Este debe estar a una altura mínima de 1,40 m. sobre nivel de terreno natural, protegido con tablero con puerta y llave. Todas las redes provisorias instaladas deben ser revisadas permanentemente.

Asimismo, el contratista tiene a su cargo todos los costos, los derechos, las tasas y/o sellados, aranceles y aportes profesionales, que implique la tramitación y posterior aprobación de los trámites antes citados y/u otro referido a los servicios necesarios para la ejecución de la obra. El suministro de energía eléctrica y agua de obra será gestionado y solicitado en las empresas prestadoras del servicio, debiendo colocar los medidores de obra y protecciones correspondientes.

El Contratista debe estar representado técnicamente por un profesional, de primera categoría y aceptado por el Comitente. En las jornadas laborales, este representante debe estar permanentemente en la obra.

Cartel de obra

El Contratista debe proveer y colocar un cartel de obra de 3.00x2.00m en el lugar que indique la Inspección de Obra, confeccionado de acuerdo al plano, a las dimensiones, tipografía y



Municipalidad de Olavarría

LICITACION PÚBLICA N° 5/24 "REPARACION SECTORES AFECTADOS POR INCLEMENCIAS CLIMATICAS EN CEC 801"

leyenda que allí se soliciten o con las directivas que oportunamente se impartan; no pudiendo colocarse en obra ningún letrero sin la previa conformidad de la Inspección de Obra. Dicho cartel de obra debe ser instalado una vez firmada el Acta de Inicio, y debe permanecer en las condiciones especificadas hasta el momento que la Inspección de Obra determine su retiro, sucediendo ello en fecha posterior a la Recepción Provisoria de la Obra. La instalación se realiza de modo tal que este se sitúe en un lugar visible y bien iluminado. El cartel debe ser de chapa, metálico, sobre bastidor del mismo material o de madera, perfectamente terminados y sin presentar salientes ni rebabas, y en todo el transcurso de la obra debe hallarse en perfecto estado de conservación.

Replanteos

El contratista tiene a su cargo las tareas de revisión de replanteos, control de niveles, cotas, etc. Debe comunicar de inmediato a la inspección y corregir las deficiencias detectadas en los planos en caso de que existan, en forma previa al comienzo de las obras en general.

Los ejes de referencia serán materializados en forma visible y permanente.

La correcta implantación y demás elementos que integran el proyecto es responsabilidad del Contratista, a partir de los puntos y/o líneas fijas que se originen, la mensura del terreno incluida en la documentación contractual o en las indicaciones de la Inspección de Obra. El Contratista debe, mediante el uso del instrumental óptico adecuado, garantizar la corrección del replanteo y nivelación de toda la obra, especialmente en cuanto a la precisa ubicación de las estructuras metálicas sobre sus bases. Una vez materializado un nivel de referencia y los alineamientos principales el Contratista lo hará saber a la Inspección de Obra, la cual procede a ejecutar las verificaciones que juzgue necesarias. Una vez atendidos por el Contratista los eventuales reclamos presentados por la Inspección de Obra, se da por aprobada dicha implantación, sin que la misma libere al Contratista en caso de error.

Protecciones y cerco de obra

El Contratista debe efectuar las protecciones determinadas por las normas de seguridad y disposiciones municipales en rigor (barandas en andamios, escaleras, señalizaciones de peligro, etc.).

Además, debe contarse con letreros móviles, caballetes, leyendas, conos y otros sistemas de señalización necesarios, y los que sean usuales y/o obligatorios según las normas y reglamentos vigentes, fundamentalmente los que hacen a la higiene y seguridad. En ningún caso se admiten textos ejecutados por pintado directo artesanal.

Se confecciona un cerco de obra de no menos de 2 metros de altura, debe ser inalterado en toda la etapa de obra, debiendo repararlo en caso de roturas.



Municipalidad de Olavarría

LICITACION PÚBLICA N° 5/24 "REPARACION SECTORES AFECTADOS POR INCLEMENCIAS CLIMATICAS EN CEC 801"

Artículo 2 – MOVIMIENTO DE SUELOS:

Se realizará el destape del terreno, la profundidad es de 15cm aproximadamente en la totalidad del terreno. Se retirará el manto vegetal

Las excavaciones se ejecutarán en un todo de acuerdo a los planos, conduciendo el trabajo de modo que exista el menor intervalo posible entre la excavación y el asentamiento de estructuras y su relleno, para impedir la inundación de las mismas por las lluvias.

Se realizará el replanteo y la verificación de ejes de replanteo y niveles de referencia. Los ejes de referencia serán materializados en forma visible y permanente.

Para los trabajos de rellenos, de ser necesario, se pueden utilizar las tierras provenientes de excavaciones de zanjas, siempre y cuando las mismas sean aptas y cuenten con la aprobación de la Inspección de Obra.

La tierra vegetal extraída será depositada apropiadamente para su posterior redistribución en las zonas no construidas, cuidando de no mezclarla con tierras de otros tipos.

El desmonte se realizará por medios mecánicos y todos los excedentes provenientes del mismo serán retirados con camiones por exclusiva cuenta y cargo del contratista. Toda la nivelación del terreno contará con una ligera pendiente para asegurar el escurrimiento natural del agua de lluvia.

La nivelación del lugar incluye todas las excavaciones, desmontes y rellenos necesarios para mantener las cotas necesarias por proyecto; los rellenos deberán hacerse con tosca apisonada hasta obtener un grado de compactación apto.

Se toma de referencia los niveles de veredas linderas existentes.

Toda diferencia de alturas en la construcción debe ser salvada y consensuada con la Inspección de Obra, se tendrá especial cuidado en no presentar escalones o saltos de niveles.

Es responsabilidad del Contratista todo trabajo adicional que ocasione el movimiento de suelos. Si existen pozos o depresiones se deben rellenar por capas compactadas. En caso de encontrar raíces, las mismas se retirarán, sin que la estabilidad del árbol se vea comprometida; los cables subterráneos se protegerán debidamente y en caso de encontrarse deteriorados se reemplazarán. La tierra sobrante se trasladará a lugar a determinar.

Excavaciones para fundaciones

Se ejecutarán las excavaciones para cimientos y bases, ajustándose a las cotas y dimensiones fijadas en los planos correspondientes y al presente pliego. Serán excavadas hasta encontrar el terreno de resistencia adecuada a las cargas que graviten sobre él, aun cuando los planos no indicaran dicha profundidad.



Municipalidad de Olavarría

LICITACION PÚBLICA N° 5/24 "REPARACION SECTORES AFECTADOS POR INCLEMENCIAS CLIMATICAS EN CEC 801"

El fondo de las excavaciones será bien nivelado siendo sus paramentos laterales perfectamente verticales; en caso de no permitirlo la calidad del terreno, tendrá el talud natural del mismo.

El Contratista debe tener especial cuidado de no exceder las cotas de fundación que se adopten, por cuanto no se aceptan rellenos posteriores con la misma tierra, debiendo en ese caso y por su exclusiva cuenta, hacerlo con el mismo hormigón previsto para la cimentación. Si la resistencia hallada en algún punto fuera insuficiente, la Inspección de Obra determinará el procedimiento a seguir en la cimentación.

Si el terreno no resultara de igual resistencia en todas sus partes, se lo consolidará en todas aquellas que soporten cargas menores, ampliando en éstas las secciones de fundación. En ningún caso la carga que soporte el terreno será mayor que la admisible. La Inspección puede exigir del Contratista las disposiciones necesarias para que se efectúen las pruebas de resistencia correspondientes a la base de fundación, cuyos gastos serán por cuenta exclusiva del Contratista.

El fondo de las zanjas se nivelará y apisonará perfectamente antes de iniciarse la cimentación y todas ellas se protegerán esmeradamente de las infiltraciones de agua de cualquier origen (pluviales, cloacales, por roturas de cañerías, etc.). Cuando por descuido o cualquier otro motivo se inundan las zanjas, se desagotan y luego se excavan hasta llegar a terreno seco.

El espacio entre el muro de cimiento y el paramento de la zanja se rellenará por capas sucesivas, de suelo granular, de espesor máximo de veinte centímetros (20cm), las cuales son apisonadas con pisón de 10 kg.

No se comienza ningún cimiento sin notificar a Inspección de Obra la terminación de las zanjas correspondientes para que ésta las verifique si lo considera necesario.

Artículo 3 – ESTRUCTURAS RESISTENTES:

Los trabajos abarcados por estas Especificaciones Técnicas, consisten en la provisión de toda la mano de obra, materiales y equipos requeridos para la elaboración del encofrado, el cortado, doblado y colocación de las armaduras de acero, la provisión, el transporte, la colocación, la terminación y el curado del hormigón en las estructuras a ser construidas, y toda otra tarea, aunque no esté específicamente mencionada, relacionada con los trabajos.

El hormigón de cemento portland, en adelante hormigón, estará formado por una mezcla homogénea de los siguientes materiales de calidad aprobada: agua, cemento portland normal, árido fino, árido grueso, y cuando ello se especifique o autorice expresamente, aditivos.



Municipalidad de Olavarría

LICITACION PÚBLICA N° 5/24 "REPARACION SECTORES AFECTADOS POR INCLEMENCIAS CLIMATICAS EN CEC 801"

El hormigón a utilizar será del tipo “elaborado “, el que será provisto por una empresa reconocida en el mercado, que debe ser aprobada por la Inspección de Obra. Las calidades de hormigones a utilizar son H17 y H21.

El transporte, colocación, compactación, protección y curado, se realizarán de modo tal que, una vez retirados los encofrados, se obtengan estructuras compactas, de aspecto y textura uniformes, resistentes, impermeables, seguras y durables, y en un todo de acuerdo a lo que establecen los planos de proyecto, estas Especificaciones, y las órdenes de la Inspección de Obra.

Las estructuras resistentes están compuestas por bases, cimientos corridos, columnas, vigas, de hormigón armado.

Todo calculo y verificación de la estructura está a cargo de la empresa contratista, que debe presentar las memorias de cálculos.

Antes del llenado, se prevé la instalación de conductos y cañerías de instalaciones y desagües según planos.

El encofrado de las mismas es de tablas de madera, colocadas perfectamente alineadas para conformar un plano recto, no se acepta coqueas en toda la estructura de hormigón, como tampoco alabeos y roturas, el desencofrado final de las estructuras se realiza una vez que la Inspección de Obra lo disponga.

Autorización para hormigonar

Todos los trabajos de hormigón armado deben ser aprobados por la Dirección de Obra y la Contratista debe ajustarse a las órdenes dadas en todo lo referente a la ejecución, uso y calidad de los materiales.

Antes de proceder al hormigonado debe solicitarse por escrito con 48 horas de anticipación la aprobación del replanteo y ubicación de todos los elementos que queden incluidos en el hormigón, en especial todos los correspondientes a la instalación eléctrica. Con relación a esto último se aclara que queda prohibido cortar las armaduras para el pasaje de cañerías, ubicación de cajas, etc. En el caso que fuese absolutamente imposible evitar el corte de alguna armadura, puede efectuarse previo consentimiento del Inspector de Obra y realizando los debidos refuerzos.

La Dirección de Obra realizará por escrito en el “Libro de Ordenes de Servicio” las observaciones necesarias y en el caso de no tener que formularlas extenderá el conforme correspondiente, quedando terminantemente prohibido hormigonar cualquier parte de la estructura sin la conformidad por escrito de la Dirección de Obra en el “Libro de Ordenes de



Municipalidad de Olavarría

LICITACION PÚBLICA N° 5/24 "REPARACION SECTORES AFECTADOS POR INCLEMENCIAS CLIMATICAS EN CEC 801"

Servicio"; la Dirección de Obra a su solo juicio puede ordenar demoler lo ejecutado sin su conformidad.

Bases

Luego de realizadas las excavaciones para bases de hormigón armado, se procede a ejecutar una capa de hormigón de limpieza con un espesor mínimo de 5cm y calidad mínima H13, en forma inmediata a la conclusión de cada excavación. Si ocurriera un anegamiento previo a la ejecución de esta capa de hormigón, y como consecuencia de la presencia de agua la Inspección apreciara un deterioro del suelo, ésta puede ordenar al Contratista la profundización de la excavación hasta encontrar suelo firme y el relleno correspondiente para restablecer la profundidad de fundación estipulada. Están a cargo de la Contratista los gastos originados por estas tareas y los que deriven de ellas.

Se utilizará hormigón de calidad H21 con un asentamiento de 8 a 12 cm.

Se emplearán armaduras compuestas por barras de acero conformadas, de dureza natural ADN 420/500; las que cumplen con las exigencias de la Norma IRAM-IAS U 500-117.

Para asegurar un recubrimiento inferior mínimo de 5cm en la parrilla de la zapata se utilizarán separadores prefabricados plásticos.

Cimiento de Hormigón Pobre

Este ítem comprende la provisión de materiales y la ejecución, por parte de la Contratista, de cimientos de Hormigón Pobre para toda la mampostería a construir. Se ejecutan con el ancho y a la profundidad que correspondan, según el espesor de la mampostería a construir y de acuerdo a lo indicado o a lo establecido por el Reglamento General de Construcciones.

En todos los casos, deben llegar hasta el suelo resistente según estudio de suelo. Se ejecutarán de un ancho tal que las cargas que transmiten no superen la tensión admisible del suelo, con una profundidad acorde a lo establecido y/o hasta encontrar suelo firme. Se realiza con hormigón de cascote utilizando cemento de albañilería, cascote y arena, según dosaje correspondiente.

Columnas de Hormigón Armado

Una vez finalizadas las bases (es decir que se encuentren hormigonadas íntegramente) se puede dar comienzo al armado del Encofrados de Columnas. Dicho encofrado debe tener las dimensiones suficientes a los efectos de poder alojar la armadura correspondiente. El encofrado debe ser integral, es decir de tronco de base a fondo de viga. Las Columnas deber ser hormigonadas en su sección y altura total NO se autoriza al hormigonado parcial o al hasta cierta altura.

La armadura correspondiente debe ser verificada por la Inspección de obra, previo a ser incorporada al encofrado. En caso que la misma haya sido colocada. La Contratista está



Municipalidad de Olavarría

LICITACION PÚBLICA N° 5/24 "REPARACION SECTORES AFECTADOS POR INCLEMENCIAS CLIMATICAS EN CEC 801"

obligada a no colocar los tableros laterales del encofrado a los efectos de que la Inspección constate las mismas.

Encadenado de Hormigón Armado

Se construye según nivel indicado en plano: Sobre este, se realiza un encofrado de madera, en línea y a plomo, limpiando todo vestigio de mortero que pueda quedar, se asientan con mortero (1:3 cemento-arena) conformando un cajón. En los muros de 0,15m de espesor, se debe realizar el encofrado con maderas para luego recuperarlas y deben tener el mismo ancho del muro donde se realizan y la altura del resto del encadenado.

Las armaduras de todos los elementos estructurales de Hormigón Armado son de Acero Tipo III, de dureza natural conformado superficialmente, con una tensión de fluencia de 4200 kg/cm² y una tensión de rotura de 5000 kg/cm².

Las armaduras se colocan limpias, rectas y libres de óxido.

Se deben respetar los recubrimientos y separaciones mínimas reglamentarias en todas ellas.

Vigas de Hormigón Armado

Una vez finalizadas las columnas (es decir que se encuentren hormigonadas íntegramente) se puede dar comienzo al armado del Encofrados de vigas, dicho encofrado debe tener las dimensiones suficientes a los efectos de poder alojar la armadura correspondiente. La armadura correspondiente debe ser verificada por la Inspección de obra previa a ser incorporada al encofrado. En caso que la misma haya sido colocada. La Contratista está obligada a no colocar los tableros laterales del encofrado a los efectos de que la Dirección constate las mismas. Las Vigas deben ser hormigonadas en su sección integral. No se autoriza el hormigonado parcial o hasta cierta altura.

Artículo 4 – ALBAÑILERIA:

Este ítem comprende la provisión y ejecución por parte de la Contratista de los materiales y mano de obra necesaria para la ejecución de mamposterías contrapisos, revoques y colocación de pisos y revestimientos conforme a la planimetría y especificaciones del pliego.

Mampostería

La mampostería de cerramiento se realizará con ladrillos cerámicos de 18x18x33.

Presentarán color uniforme, superficies planas, con la suficiente rugosidad para permitir la adherencia de revestimientos y/o revoques, aristas vivas y sin alabeos. Se asentarán con morteros conformado por ½ parte de cemento; 1 parte de cal hidráulica; 4 partes de arena mediana.



Municipalidad de Olavarría

LICITACION PÚBLICA N° 5/24 "REPARACION SECTORES AFECTADOS POR INCLEMENCIAS CLIMATICAS EN CEC 801"

Toda la mampostería se exige perfectamente a plomo con los paramentos laterales, entre sí y sin pandeos. Queda estrictamente prohibido el empleo de medios ladrillos, salvo los imprescindibles para la trabazón y en absoluto el uso de cascotes.

Aislaciones

Los muros y tabiques llevarán doble capa aisladora horizontal, colocada en forma continua con una mezcla hidrófuga formada por una parte de cemento Pórtland, 3 partes de arena mediana y la cantidad proporcional de líquido hidrófugo tipo Sika 1 o similar. Se refuerza con pintura asfáltica y ruberoid, coincidente con el ancho del muro. Una vez concluidas las dos capas horizontales, se tiene que cerrar el “cajón hidráulico” con las capas aisladoras verticales en ambas caras del muro.

No se continuará la albañilería hasta transcurridas 24 horas de aplicada la capa aisladora.

Las paredes exteriores llevan azotado vertical, también se realizará un enchapado hidrófugo bajo revestimiento.

Revoque grueso y fino

Tendrán un espesor mínimo de 1 ½ cm en total, de la cuales entre 3 y 5mm corresponden al enlucido.

Los enlucidos no pueden ejecutarse hasta que el jaharro haya enjutado. Tampoco se aceptará la realización de los mismos hasta que no se hayan aprobado la totalidad de las instalaciones embutidas en paredes, éstas se realizarán una vez “tiradas” las fajas del revoque grueso para definir niveles y a continuación se completan los paños con el revoque correspondiente.

Los finos se ejecutan aplicando la técnica respectiva, utilizando exclusivamente arena rubia zarandeada, la terminación al fratáz de fieltro deja una superficie uniforme y suave al tacto.

Los revoques en general no deberán presentar superficies alabeadas ni fuera de plomo, rebabas u otros defectos cualesquiera. Tienen aristas rectas.

Contrapisos y carpetas

El contratista deberá repasar, previamente a la ejecución de contrapisos, los niveles de terreno corrigiendo aquellos sectores que presenten protuberancias o desniveles excesivos a juicio de la Inspección de Obra y exigiéndose especial precisión en los sectores en que deban aplicarse.

Antes de realizar sobre terreno natural se preverán los cruces de cañerías o conductos de las instalaciones que van enterradas.

Toda la superficie contará con la correspondiente pendiente para el escurrimiento pluvial.

Todos los contrapisos serán de color gris natural.



Municipalidad de Olavarría

LICITACION PÚBLICA N° 5/24 "REPARACION SECTORES AFECTADOS POR INCLEMENCIAS CLIMATICAS EN CEC 801"

Las juntas de dilatación se formarán con poliestireno expandido de baja densidad (15Kg./m³), con un espesor mínimo de 10mm. La ubicación de las juntas conformará siempre paños no mayores de 12m².

Las **carpetas** serán de 2,5cm de espesor (como mínimo) con un mortero de una (1) parte de cemento y tres (3) partes de arena fina tamizada y el hidrófugo de marca reconocida tipo CERESITA o similar según indicaciones del fabricante.

Las carpetas serán terminadas a la llana metálica, con un prolijo control de la horizontalidad de sus superficies y las pendientes de escurrimiento.

Se materializarán vados acera – calzada in situ en coincidencia con los ejes de ochavas, su ubicación es indicada el plano.

Está conformado por un conjunto de tres caras, con una pendiente no superior al 10% longitudinal. El rebaje queda enrasado a nivel del pavimento de la calzada.

El solado es contrapiso de hormigón con terminación peinado, conformando una rampa recta de 1.20 x 1.50 metros, mientras sus caras laterales conformarán dos triángulos que absorban la pendiente entre el nivel de la vereda y el nivel de la calle, siendo su lado mayor sobre la calle.

Artículo 5 – PISOS, ZOCALOS, UMBRALES, ALFEIZARES, REVESTIMIENTOS:

Pisos

Los **pisos** exteriores a proveer son del tipo baldosa granítica pulida modelo 64 panes gris de 40x40.

En todos los casos presentarán superficies regulares dispuestas según las pendientes, alineaciones y niveles que la Inspección de Obra señala en cada caso.

Los niveles finales de pisos deben ser respetados, no se presentará ningún escalón o salto visible.

Todas las piezas deben ser de primera calidad.

Se colocarán a junta cerrada y trabada, siguiendo las siguientes indicaciones: se debe mezclar el contenido de las cajas a fin de que el efecto de colocación del piso resulte parejo.

Para su colocación se utilizará una mezcla compuesta por ½ parte de cemento, 1 parte de cal hidráulica y 3 partes de arena mediana.

Las juntas, que deben estar perfectamente alineadas y de no más de 1,5mm de ancho, se mojarán antes de proceder a la colocación de la pastina tipo Webber o equivalente, la que se extenderá con la ayuda de un secador de goma hasta lograr una correcta penetración de la mezcla. Los sobrantes de material se retiran con trapos secos o apenas humedecidos.

Previo a la colocación se presentan las muestras de los materiales para su debida aprobación.



Municipalidad de Olavarría

LICITACION PÚBLICA N° 5/24 "REPARACION SECTORES AFECTADOS POR INCLEMENCIAS CLIMATICAS EN CEC 801"

Juntas de dilatación

Todos los pisos de veredas, patios, terrazas y galerías llevan juntas de dilatación cada 25m², en todo el espesor del contrapiso y el solado en forma coincidente. Se ejecutan transversales a las líneas de edificación o muros del edificio, y además en forma perimetral a cada paño.

Las juntas se materializarán mediante la presencia de un corte longitudinal continuo. Una vez colocado el piso, se limpia la junta de dilatación de modo que no quede en ella ni polvo ni residuo alguno. Se ejecutará un manto de arena fina de 3 á 4cm, se llena con fondo de junta flexible (poliestireno expandido de baja densidad) hasta 5 o 7mm por debajo del nivel superior del solado. Luego se aplicará un sellador poliuretánico tipo Sikaflex 221 o similar que sea resistente al pulido.

Las juntas de dilatación en pisos se ejecutarán en un todo de acuerdo con las indicaciones de los planos respectivos, salvo indicación en contrario de la Inspección de Obra.

Artículo 6 – CUBIERTA:

La cubierta del sector de Secretaría y Dirección se montará sobre guías y correas galvanizadas conformadas con perfiles C de 120 cada 70cm colocadas sobre vigas de hormigón según calculo (verifica la empresa contratista).

Se prevé la colocación de red de malla de plástica marca woolfox o similar.

Una vez montada la estructura, a satisfacción de la Inspección, se procede al montaje de las chapas galvanizadas acanaladas con características que responden a chapas N°25, o su subsiguiente, del largo del faldón de la cubierta, con un solape como indica la Inspección en el sentido opuesto de los vientos dominantes.

Las chapas van sujetas a listones atornillados en las correas mediante tornillos autoperforantes, llevan tuerca galvanizada, arandela y capuchón de neoprene colocados cada 40 cm. La pendiente de la cubierta es del 12%.

Debajo de la estructura de la cubierta se coloca una membrana tipo ISOLANT de 10mm de espesor con una cara aluminizada.

Cada paño debe unirse entre sí en toda su longitud y en toda la superficie, mediante cinta plástica autoadhesiva de 75 mm de ancho.

La estructura del techo se sujetará a la mampostería asegurando su estabilidad.

De producirse daño en alguna parte del edificio (fuera de las tareas indicadas) por cualquier trabajo realizado, por ejemplo: fisuras o grietas, rotura de vidrios, caída de revoque, daño en la pintura de paredes, aberturas, etc., los mismos serán reparados por cuenta y cargo de la



Municipalidad de Olavarría

LICITACION PÚBLICA N° 5/24 "REPARACION SECTORES AFECTADOS POR INCLEMENCIAS CLIMATICAS EN CEC 801"

Empresa, ya sea reposición, restauración, recomposición, pintura, etc.; trabajos que serán determinados por la Inspección de Obra, los cuales no devengarán pago adicional alguno.

Las cubiertas se completarán con todos los elementos de zinguería necesarios a los efectos de evitar el paso de agua. De este modo, se deberán instalar elementos metálicos tales como soportes de canaletas, goteros, remates, babetas, etc. Sobre la calidad a utilizar para la construcción de las zinguerías, debe ser chapa n° 28, color a definir por la Inspección.

Las babetas son de chapa galvanizada N° 22 y llevan como mínimo dos plegados horizontales en toda su longitud para su rigidización. La cantidad de plegados está en relación con la altura de cada babeta.

Membrana asfáltica

Para la impermeabilización de las cargas como primer paso se procederá a ejecutar una imprimación general de la superficie a impermeabilizar con pintura asfáltica de base solvente a razón de 0,33lt x m², utilizando ORMIFLEX "A" u ORMIFLEX PROFESIONAL o productos de calidad equivalente, que sean elaboradas con asfalto plástico en estado líquido, fabricado en exclusividad por refinerías reconocidas y fraccionado por empresas de primera línea.

Se dejará secar correctamente la imprimación, se controlará al tacto de manera que no exista desprendimiento ni desplazamiento del material y luego se colocará la membrana tipo MEGAFLEX o equivalente de 4mm espesor con aluminio y armadura de polietileno u otra de similares características, disolviendo con calor a soplete la membrana antiadherente y superficialmente el asfalto, sin producirle ningún tipo de quemaduras al mismo, ejerciendo una suave presión para conseguir la adherencia uniforme a la superficie. Los rollos de membrana se colocarán superponiendo en el sentido de la pendiente, comenzando desde la parte más baja a la más alta, realizando un solape no menor a 8cm.

Asimismo, se revestirá la totalidad de las cargas y mamposterías en sus paramentos verticales, subiendo desde el borde inferior del perímetro hasta la altura de aproximadamente 30cm, logrando una total continuidad de la impermeabilización.

De producirse daño en alguna parte del edificio (fuera de las tareas indicadas) por cualquier trabajo realizado, por ejemplo: fisuras o grietas, rotura de vidrios, caída de revoque, daño en la pintura de paredes, aberturas, etc., los mismos serán reparados por cuenta y cargo de la Empresa, ya sea reposición, restauración, recomposición, pintura, etc. dejándolos en iguales condiciones a la que se encontraban antes; trabajos que serán determinados por la Inspección de Obra, los cuales no devengan pago adicional alguno.

Artículo 7 – CARPINTERIAS:



Municipalidad de Olavarría

LICITACION PÚBLICA N° 5/24 "REPARACION SECTORES AFECTADOS POR INCLEMENCIAS CLIMATICAS EN CEC 801"

La provisión y colocación se hará con arreglo a las medidas y a los niveles correspondientes a la estructura en obra. En todos los casos la Contratista debe presentar a la Inspección de Obra las muestras en taller donde se confeccionan las mismas, para su correspondiente aprobación.

La puerta de acceso se confeccionará en chapa bwg N°18, amurada a la mampostería mediante grampas de chapa de hierro, con barral anti pánico y reja de metal desplegado tipo industrial de rombo 620-30-30

En todos los casos se debe verificar en obra.

Se consideran comprendidos dentro de esta contratación todos los elementos específicamente indicados o no, conducentes a la perfecta funcionalidad de las distintas carpinterías como: refuerzos estructurales, elementos de anclaje, grampas, sistemas de comando, tornillerías, herrajes, etc.

La carpintería se debe proteger de materiales de construcción o revoques de forma conveniente, no admitiéndose ningún tipo de suciedad en las mismas al momento de la recepción provisoria.

Correrá por cuenta de la Empresa el costo de las unidades que se inutilizan si no se toman las precauciones mencionadas, como así también el costo de todas aquellas que deban ser desmontadas o reubicadas y se deterioren severamente a causa del desmonte deficiente.

Artículo 8 – INSTALACION ELECTRICA:

GENERAL

En los puntos siguientes se detallarán los trabajos a realizar incluyendo los alcances particulares, documentos aplicables, materiales, instalaciones civiles asociadas, puesta en marcha, etc.

Todas las provisiones y montajes serán efectuados de acuerdo con lo aquí indicado, los documentos aplicables más adelante mencionados y los incluidos en las Especificaciones Técnicas Particulares y Generales de los Pliegos de Licitación de la Secretaría de Obras Públicas, Infraestructura y Servicios Públicos.

Se aclara que lo indicado más arriba no eximirá al Contratista de las responsabilidades relacionadas con su propio diseño, calidad de los materiales, detalles de fabricación de los equipos y prestación de servicio de los mismos, debiendo advertir y salvar a su cargo cualquier error u omisión en que se hubiera incurrido.



Municipalidad de Olavarría

LICITACION PÚBLICA N° 5/24 "REPARACION SECTORES AFECTADOS POR INCLEMENCIAS CLIMATICAS EN CEC 801"

Deberá entenderse que corresponde al Contratista la responsabilidad total de efectuar y entregar los trabajos completos, ajustados a su finalidad, incluyendo todas aquellas provisiones y montajes que, no estando taxativamente descriptos en la presente y los documentos aplicables, sean necesarios para completar el sistema y ponerlo en marcha, incluyendo los ensayos de recepción correspondientes, no teniendo por ello derecho a reclamo alguno de adicionales.

RELACIÓN DEL OFERENTE/CONTRATISTA CON LAS INSTALACIONES CIVILES

Será responsabilidad del Contratista consultar los planos constructivos civiles y advertir previo a su construcción de posibles interferencias o impedimentos con la instalación electromecánica y coordinar y supervisar en tiempo y en forma con el Subcontratista Civil y la Inspección de Obra los trabajos mencionados.

Quedarán a entero cargo del Contratista cualquier trabajo necesario de rotura, reparación, ajuste o pintura, derivados de sus imprevisiones u errores en tal sentido.

ALCANCES PARTICULARES

DESCRIPCIÓN DE LA INSTALACIÓN

El suministro de energía eléctrica se realizará desde la red aérea baja tensión existente en el edificio de Secretaria y Dirección; en caso que no sea factible se procederá a hacer una instalación sobre vereda hasta la nueva medición de energía, que estará ubicada en el lugar como se puede observar en el Plano eléctrico correspondiente; dicho pilar estará montado sobre pared (embutido) y será una Medición Trifásica de 10 kVA.

Se instalará 1 (un) Tablero Principal que alimentará al sector de pasillos. El sistema de puesta a tierra está formado por una puesta a tierra de protección vinculadas a todos los tableros y de estos a los circuitos.

Corresponde también al Contratista el cálculo de cables, cañerías, etc., a partir de la ingeniería entregada, sin cambiar ni modificar la filosofía y materiales indicados en la misma, debiendo fundamentalmente efectuar la revisión de cableados y verificar todo el cálculo de los circuitos será realizado teniendo en cuenta las reglamentaciones vigentes (reglamento AEA, normas IRAM, etc.). Con respecto a los Tableros Seccionales, los mismos deberán ser de primera calidad, estéticamente acordes las características del edificio, de marca reconocida como de primer nivel. Los mismos deberán ser metálicos (chapa N° 12) con tapa y contratapa,



Municipalidad de Olavarría

LICITACION PÚBLICA N° 5/24 "REPARACION SECTORES AFECTADOS POR INCLEMENCIAS CLIMATICAS EN CEC 801"

borneras Zoloda para la acometida de los cables, y cablecanal de PVC para los recorridos internos, sin partes vivas bajo tensión expuestas al contacto accidental de las personas, contarán con cierre a falleba y cerradura tipo Yale.

Todos los elementos del Tablero estarán identificados con placas de acrílico grabadas a pantógrafo coincidiendo esta identificación con la que figura el mismo elemento en los planos unifilares.

Los tableros deberán de ser de marca reconocida tipo Genrod, Sistema Funcional Prisma, tipos "G" o "P" de Merlin Gerin, Sistema Modula 630 de General Electric.

INSTALACIONES DE ILUMINACIÓN Y TOMACORRIENTES

Instalación sector pasillos exteriores:

Comprende la provisión, montaje y puesta en marcha de las instalaciones indicadas en los planos correspondientes.

Se trata de una instalación eléctrica convencional, en la que utilizarán cañerías y accesorios de PVC semipesado (tipo MOP) de dimensiones mínimas de Ø7/8" y de acuerdo a cálculo.

En todos los casos, salvo expresa indicación contraria se utilizará cable de cobre aislado en PVC tipo IMSA Plastix CF o similar que cumplan con la norma IRAM 2183, de sección adecuada según calculo (mínima 1,5 mm² para iluminación y 2,5 mm² para tomacorrientes), para el conductor de puesta a tierra se utilizará cable de color verde amarillo de sección igual a la mitad del mayor conductor utilizado en la canalización (2,5 mm² como mínimo). Dicho conductor recorrerá la totalidad de la instalación.

Las cañerías serán instaladas a la vista sobre cielorrasos existentes y a construir suspendidos cuando corresponda o embutidas en el resto de las áreas de instalaciones interiores.

El Contratista eléctrico coordinará a través de la Inspección de Obra con el instalador del cielorraso suspendido la disposición exacta de los artefactos de iluminación y el tipo de montaje a utilizar en función del tipo y distribución de placas que componen el cielorraso. Igualmente se coordinará la instalación de estos artefactos con respecto a las bocas de las distintas instalaciones.

Las bocas de llaves serán ubicadas a una altura de 1,20 m del piso, salvo indicación contraria.

Las bocas de tomas serán ubicadas a una altura mínima de 1,70 m del piso de acuerdo a lo indicado por la norma A.E.A. para establecimientos educacionales (jardines), salvo indicación contraria.

Los tomas para las conexiones especiales (T.U.E.) de A/A irán ubicados a 2,10 m, salvo indicación contraria.



Municipalidad de Olavarría

LICITACION PÚBLICA N° 5/24 "REPARACION SECTORES AFECTADOS POR INCLEMENCIAS CLIMATICAS EN CEC 801"

Los artefactos a utilizar serán:

ARTEFACTOS: APLIQUE TIPO PLAFON ESTANCO IP 65 PARA TUBOS DE LED 18W. CANTIDAD=10

KIT PORTERO ELECTRICO ANTIVANDALICO EXTERIOR DE EMBUTIR 1 TELEFONO MARCA SICA O SIMILAR

La cantidad y distribución de las luminarias se indican en los planos de referencia que acompañan esta especificación.

TABLEROS PRINCIPALES Y SECCIONALES

Se proveerán e instalarán Tablero Principal, para alimentación de los circuitos de iluminación.

Los tableros serán:

- TP - Tablero Principal

El Tablero Principal (TP) estará montado en el lugar como se observa en los Planos Eléctrico que acompañan esta especificación, la Medición eléctrica estará embutida sobre pared de Av. Junín. La ubicación final de los tableros se hará en Obra con la aprobación de la Inspección de Obra.

Los mismos serán del tipo sobre pared (mural) o columna modular (armarios) según sea el caso, para instalación interior, protección IP41, con puerta y contratapa calada, equipado principalmente con interruptores termomagnéticos, y diferenciales en la cantidad y del tipo que se indica en el esquema unifilar de la ingeniería respectiva.

Se incluirá en todos los casos indicación luminosa de presencia de tensión en las tres fases en bornes de entrada a los tableros.

Los tableros cumplirán con los requisitos que se enmarcan en la ETG.

INSTALACIÓN DE PUESTA A TIERRA

La puesta a tierra de la instalación comprenderá toda una unión conductora ejecutada en forma directa, sin fusible ni protección alguna, y de sección suficiente entre las masas



Municipalidad de Olavarría

LICITACION PÚBLICA N° 5/24 "REPARACION SECTORES AFECTADOS POR INCLEMENCIAS CLIMATICAS EN CEC 801"

eléctricas de la instalación y un electrodo o grupo de electrodos enterrados en el terreno de acuerdo a la Norma AEA 90364-7-771 Anexo 771-C.

PLANOS CONFORME A OBRA

Es obligación del Contratista la elaboración de los planos Conforme a Obra.

RECEPCIÓN Y PUESTA EN MARCHA DE LAS INSTALACIONES

Estarán a cargo del Contratista las pruebas y ensayos de recepción y puesta en marcha de las instalaciones.

LISTADO DE MARCAS PREFERIDAS

La provisión de equipos y materiales se ajustará a alguna de las marcas que se detallan más abajo. Cualquier otra marca propuesta por el Contratista deberá ser de calidad superior y deberá ser previamente aprobada por la Dirección de Obra.

Artefactos de iluminación normal: Lumenac, Macroled, o similar.

Artefactos de iluminación de emergencia: Atomlux, o similar.

Cables: Imsa, Indelqui, Cimet.

Interruptores automáticos, termomagnéticos y diferenciales: Siemens, M.Gerín , ABB.

Cajas: Delga, Olivero y Rodríguez, Gevelux

Llaves de punto y tomas: Plasnavi, Cambre o similar.

Caños tipo MOP y cajas octogonales: Genrod, Conextube.

Caños: De marca reconocida.

Cañería de exterior: Daisa o similar.

Artículo 9 – INSTALACION DE GAS:

Comprende todos los trabajos y materiales que sean necesarios para realizar las instalaciones con todas las reglas del arte, incluyendo la provisión de cualquier trabajo que, sin estar específicamente detallado, sean necesarios para la terminación de las obras de acuerdo a su fin y en forma tal que permitan liberarlas al servicio íntegramente y de inmediato a su recepción.

Los planos indican de manera general la ubicación de cada uno de los elementos principales y accesorios, los cuales pueden instalarse en los puntos fijados o trasladarse buscando en obra una mejor distribución de recorrido o una mayor eficiencia y rendimiento; todos estos



Municipalidad de Olavarría

LICITACION PÚBLICA N° 5/24 "REPARACION SECTORES AFECTADOS POR INCLEMENCIAS CLIMATICAS EN CEC 801"

trabajos cuando no varíen las cantidades, pueden ser exigidos, debiendo el contratista satisfacerlo a su exclusivo cargo.

Es su obligación ejecutar las pruebas reglamentarias que los organismos específicos y habilitantes del sistema requieran.

Se utilizarán caños SIGAS termofusión según lo indicado en pliego general. Se instalan y bajan por los lugares indicados en el plano. Se efectúan las pruebas manométricas de rigor, según pliego general.

Todos los artefactos son provistos por el Contratista atendiendo a los planos correspondientes, los mismos se instalan en los lugares indicados en los planos y se conectan por medio de unión doble de fácil acceso o llave de paso con campana.

El instalador matriculado debe probar in-situ los artefactos que lo requieran sin costo adicional para el comitente. Las ventilaciones de los artefactos, son provistas y colocadas por el contratista de Instalación de Gas.

Todos los artefactos que se provean tendrán el sello de aprobación de Gas Natural. Son de las capacidades, calorías y/o características que se indican en planos.

Las ventilaciones y tomas de aire reglamentarias deben ser provistas por el instalador responsable de las instalaciones y ser aprobadas en cuanto a tipo y cantidad por la Inspección de Obra.

Artículo 10 – PINTURA:

Una vez finalizadas las obras, se lija la superficie a fondo, luego se procede a los trabajos de pintura en cielorrasos y muros.

La inspección de Obra definirá los colores a utilizar.

Se ejecutarán de acuerdo a las reglas del arte de la construcción, debiendo todas las obras ser limpiadas prolijamente y preparadas en forma conveniente antes de recibir las sucesivas manos de pintura.

Se deben tomar todas las precauciones indispensables a fin de preservar las obras del polvo.

Es condición indispensable para la aceptación de los trabajos, que tengan un acabado perfecto, no admitiéndose que presenten señales de pinceladas, pelos, etc.

Las tareas se realizan con látex de marca reconocida en el mercado, ya sea Sintoplast, Sherwin Williams, Alba o similar.



Municipalidad de Olavarría

LICITACION PÚBLICA N° 5/24 "REPARACION SECTORES AFECTADOS POR INCLEMENCIAS CLIMATICAS EN CEC 801"

Se emplea protector siliconado en estructuras de hormigón vista, previa limpieza, preparación y curado de los mismos, se da una mano de imprimación incolora y a continuación dos manos de protector transparente siliconado.

La última mano de pintura se aplica después que todos los otros gremios que intervengan en la construcción, hayan dado fin a sus trabajos.

Se aplican las manos de pintura necesaria que garanticen el perfecto acabado y recubrimiento, dejando secar 4 horas entre mano y mano.

Los componentes metálicos llevan 2 manos de antióxido y 3 de esmalte sintético.

Los componentes metálicos se protegen con el producto mencionado, realizado en taller mediante aplicación a soplete, teniendo especial cuidado de cubrir la totalidad de los intersticios que se pudieran presentar.

Para la aplicación, la superficie debe estar limpia, seca y exenta de polvo, grasas, aceites, jabones, ceras u otros contaminantes.

Se elimina el óxido flojo por abrasión (esmerilado o lijado), y se aplica una mano procurando llegar cubrir completamente la pieza.

El producto debe diluirse entre 10 a 15% como punto de partida para la aplicación con soplete convencional.

Artículo 11 – LIMPIEZA DE OBRA:

Debe ser ejecutada permanentemente por el Contratista, durante la marcha de los trabajos y a satisfacción de la Inspección.

Para la entrega de la obra, el Contratista debe entregar en perfectas condiciones de higiene la totalidad de los trabajos licitados. Esta exigencia alcanza no solamente al interior sino al entorno acordado con la Inspección.

Artículo 12 – OBRAS VARIAS:

Planchuela de púas de protección:

Las mismas serán colocadas luego de construir y pintar el paredón de acceso y las características técnicas son:

Marca tipo acerix o similar

Alto 90 mm x 1 mts



Municipalidad de Olavarría

LICITACION PÚBLICA N° 5/24 "REPARACION SECTORES AFECTADOS POR INCLEMENCIAS CLIMATICAS EN CEC 801"

Cantidad de puntas por unidad 5

Tipo de instalación: amurar o soldar

Material: acero

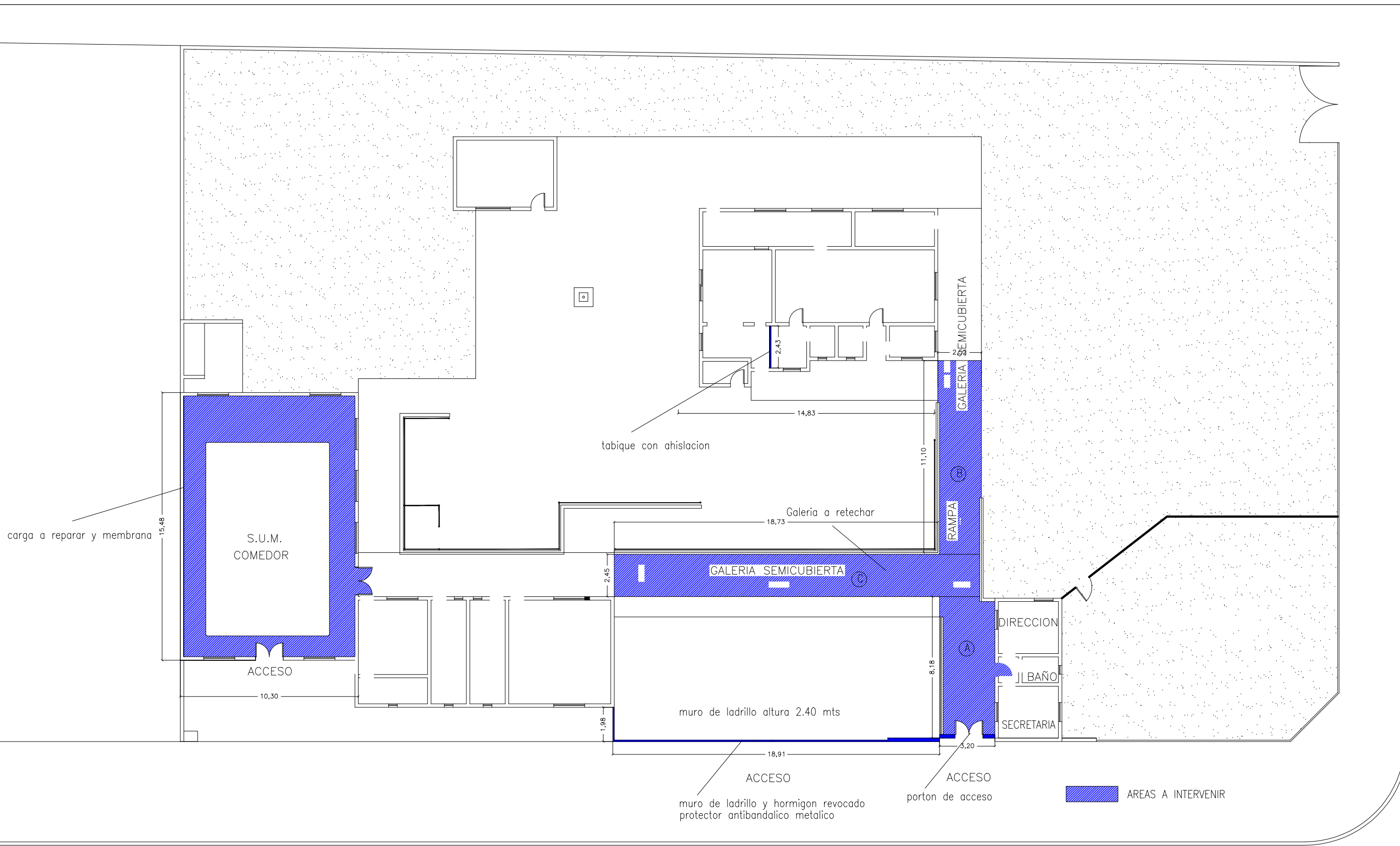

CIAS:

AVENIDA JUNIN

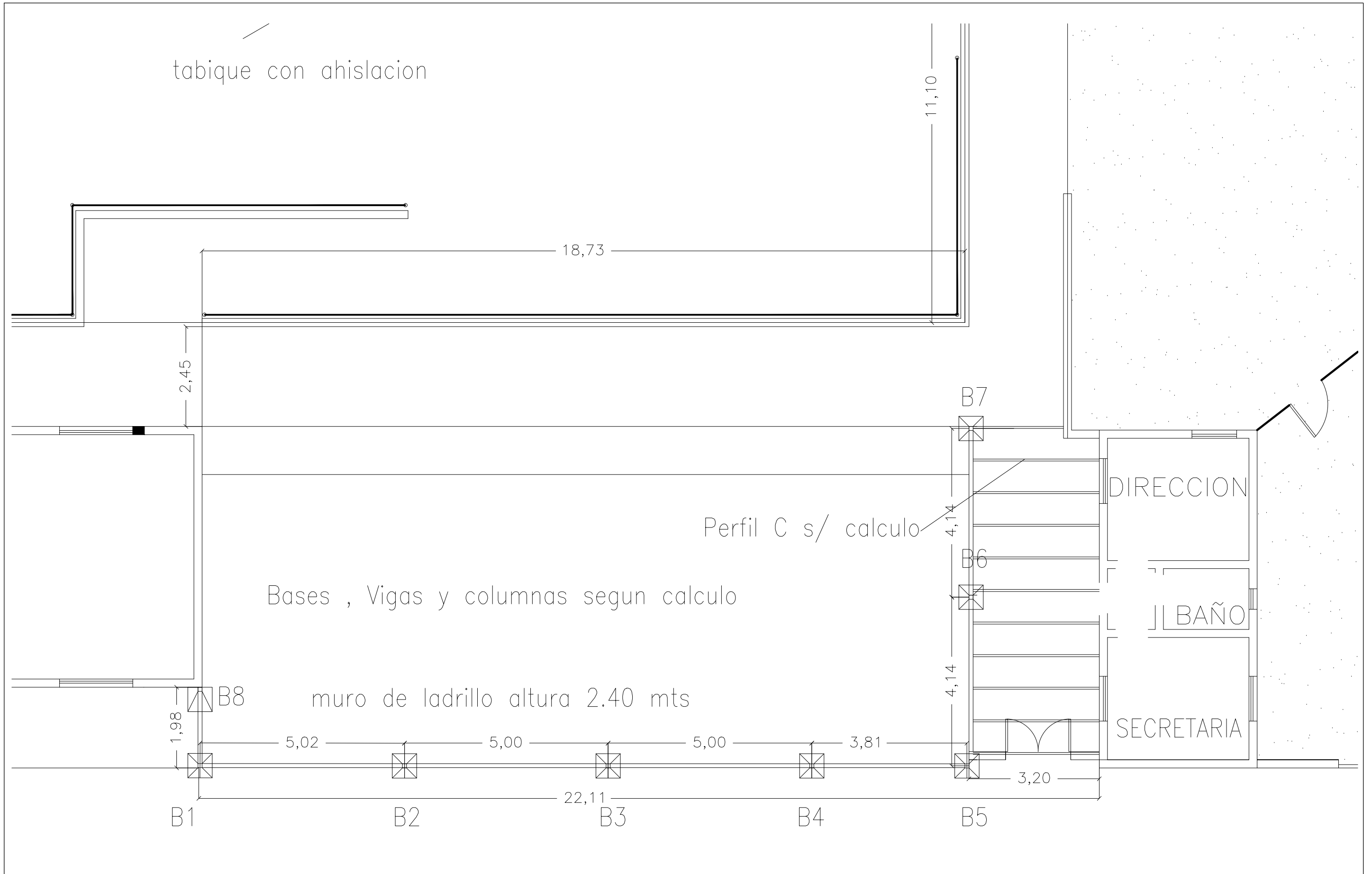

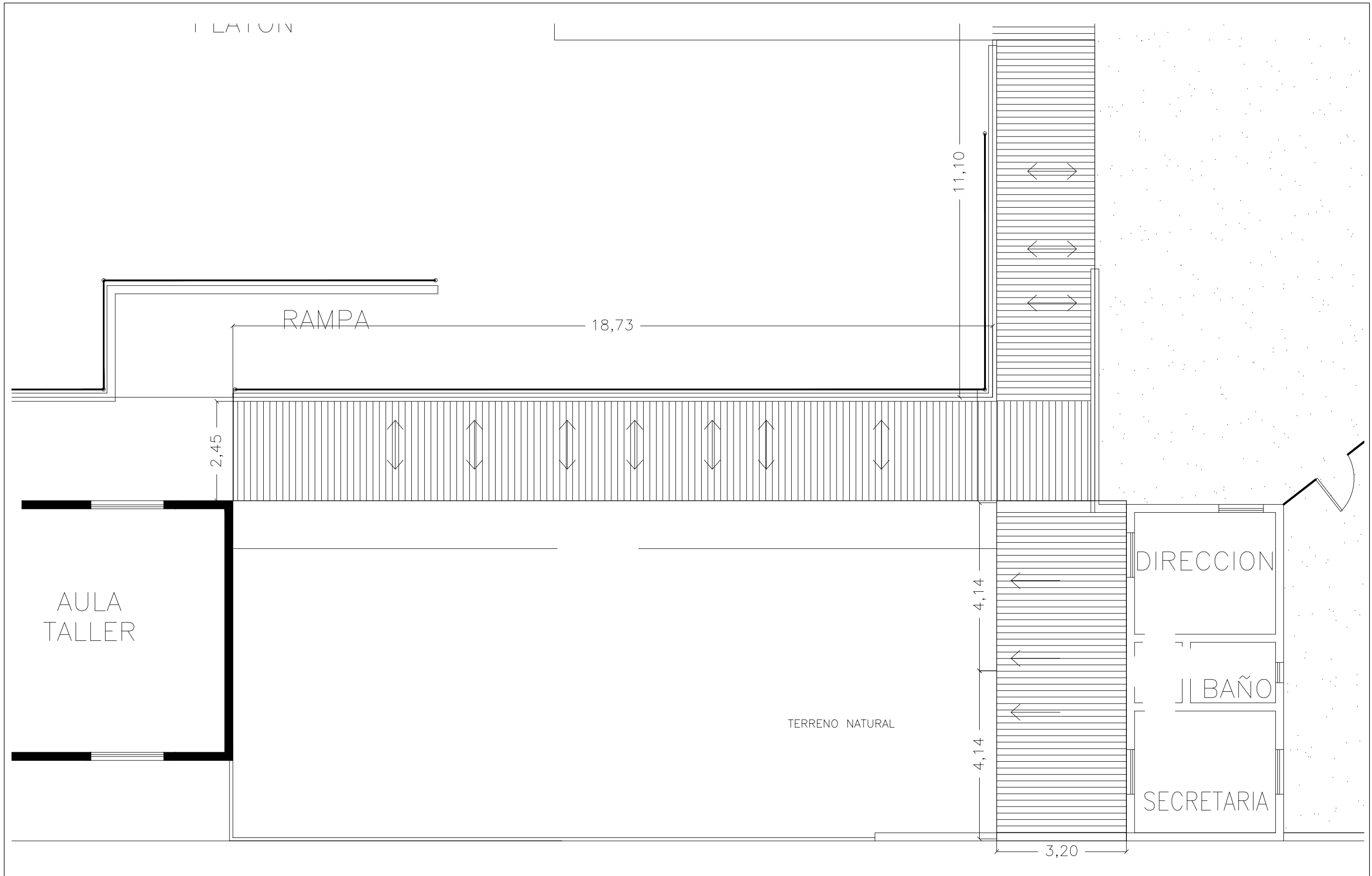

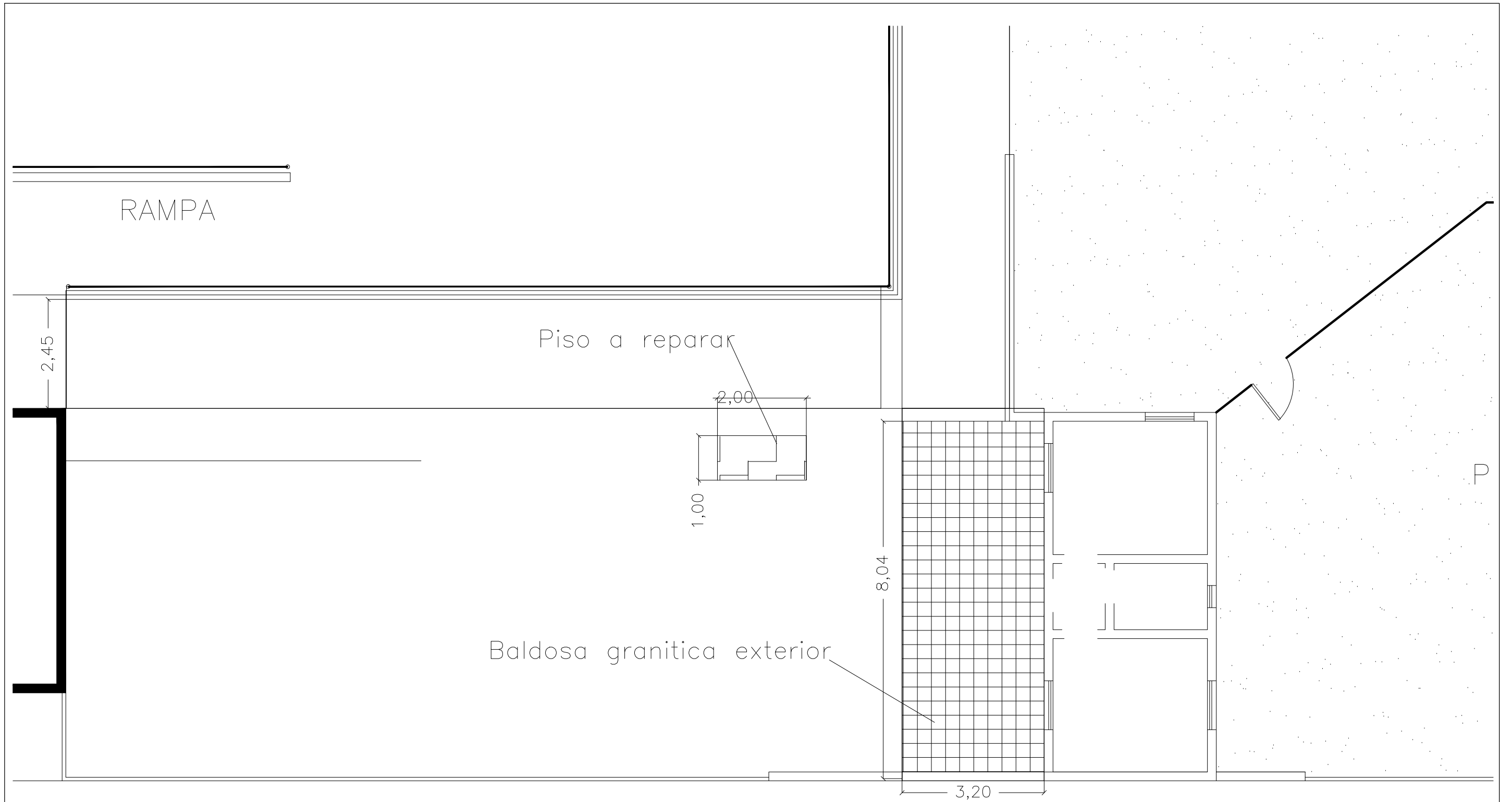

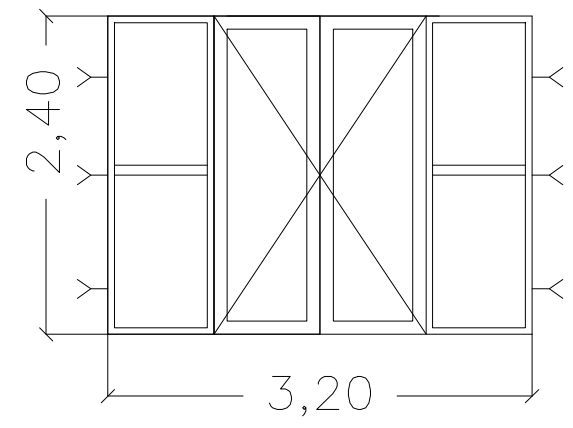
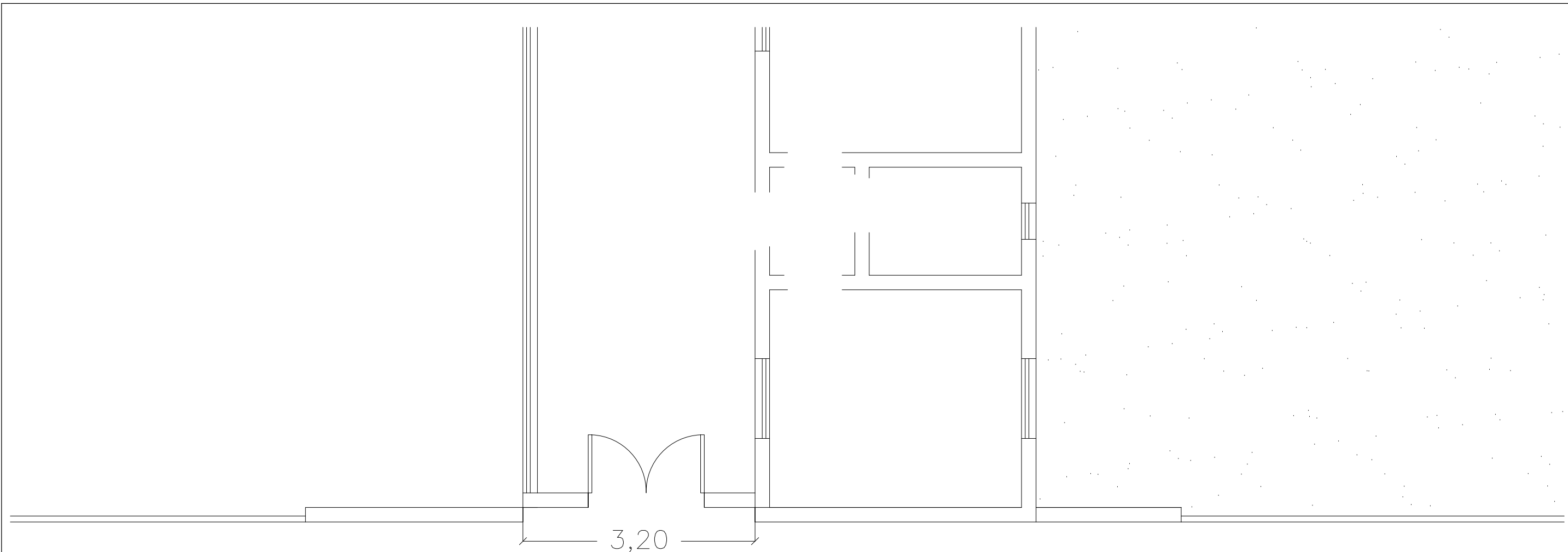

Planchuelas de anclajes
 Metal desplegado industrial
 Perfil L 2 " x 1/4 " y T 2" x 1/4 "
 Picaporte y cerradura tipo trabex

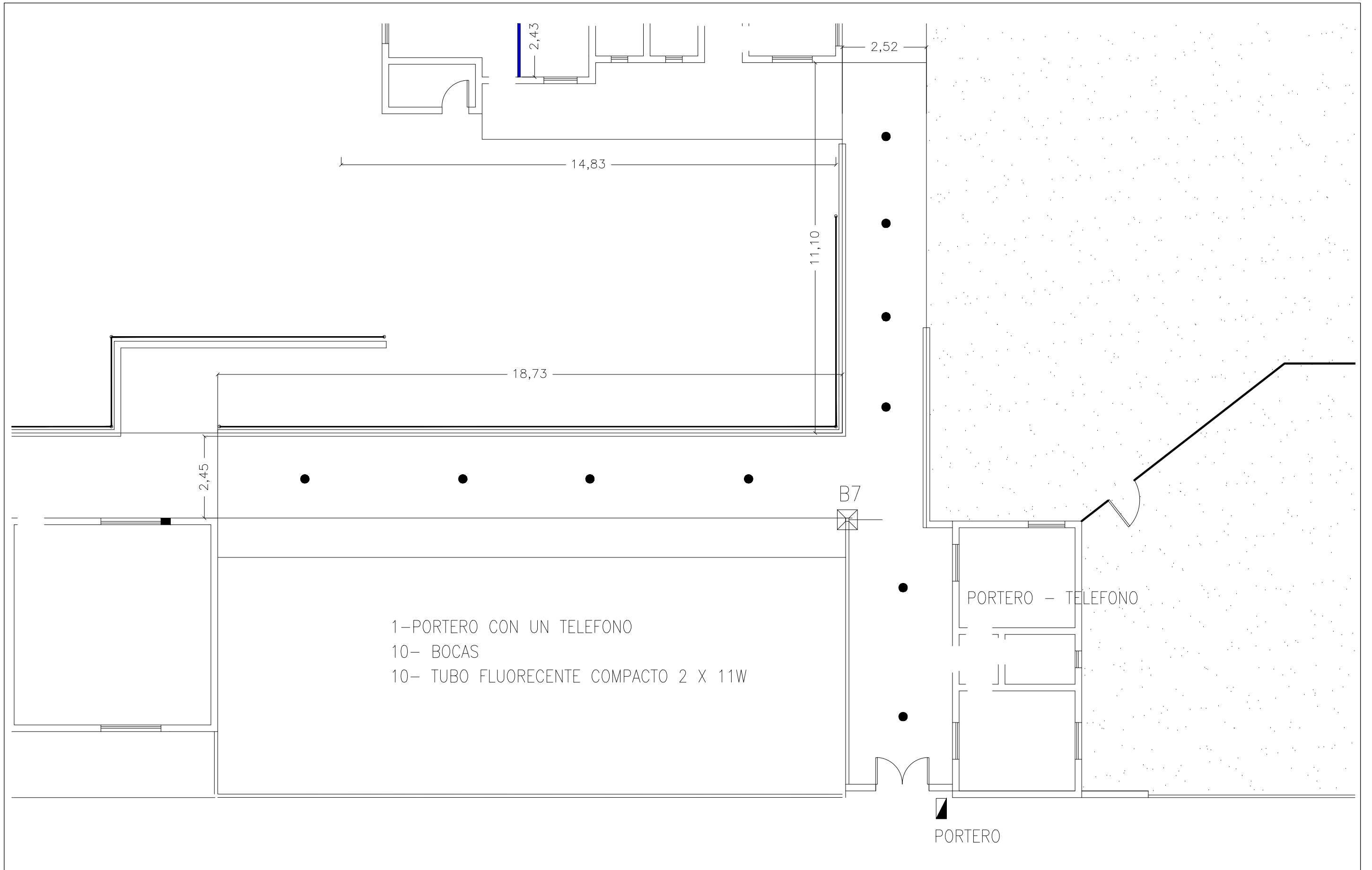



Municipalidad de Olavarría

PROCEDIMIENTO PARA EMPRESAS CONTRATISTAS

1- PROPOSITO

Establecer los requisitos mínimos de seguridad e higiene que deberán cumplimentar las Empresas que trabajen bajo la contratación de Municipalidad de Olavarría.

2- DEFINICIONES

Comitente: Empresa que contrata la provisión de bienes o servicios (Municipalidad de Olavarría).

Contratista: Empresa proveedora de bienes o servicios que tiene relación contractual directa con el comitente.

Subcontratista: Empresa proveedora de bienes o servicios contratada por una Contratista.

Contratante: Sector del Comitente que gestiona la orden de provisión de bienes o servicios.

3- DESARROLLO

Requisitos Legales:

El Contratista deberá conocer y aplicar:

- La Ley de Seguridad e Higiene en el Trabajo N° 19.587 y sus Decretos Reglamentarios N° 351/79, 1338/96, 592/04.
- La Ley N° 24557 de Riesgos del Trabajo y el Decreto N° 911/96.
- Las indicaciones del Servicio de Higiene y Seguridad en el Trabajo del Comitente y las demás reglamentaciones de la autoridad competente al momento de desarrollarse los trabajos.
- Todo lo expresado en la presente norma, son extractos de las reglamentaciones vigentes y de estricto cumplimiento cuando la temática aplique.
- El Dpto. de Seguridad e Higiene Laboral de la Municipalidad de Olavarría, podrá anexar requerimientos a la presente norma, siempre que se adecúe a las reglamentaciones mencionadas.

El **Contratista** es el responsable por:

- La capacitación de su personal, asegurando que al momento de ingresar a nuestras instalaciones conocen y se encuentran en condiciones de realizar las tareas.
- La presentación del contrato legalizado y actualizado entre el Contratista y el responsable del Servicio de Higiene y Seguridad en el Trabajo.
- La presentación de datos personales y número de matrícula del técnico que supervisará los trabajos.



Municipalidad de Olavarría

PROCEDIMIENTO PARA EMPRESAS CONTRATISTAS

- La presentación del contrato legalizado entre el Contratista y la Empresa responsable del Servicio de Medicina Laboral.

El Contratista es responsable en cuanto se refiere al conocimiento y cumplimiento por parte de todo su personal o del personal de las Sub Contratistas, de lo dispuesto en la presente norma.

Documentación a presentar: Legajo Técnico en Obra

Previo al inicio de las tareas, el Contratista presentará:

- Programa de seguridad aprobado por la ART, incluyendo el formulario de Inicio de Obra. En caso de no aplicar, se deberá presentar un programa con descripción general de las tareas, identificación, minimización y control de riesgos **visado** por la ART. En caso de Contratista Monotributista, deberá estar avalado por un Profesional de Seguridad e Higiene. Si el riesgo de alguna de las tareas fuera señalado por el Comitente como inaceptable se deberán detallar los métodos o procedimientos de trabajo incluyendo los aspectos de seguridad a contemplar.

- Documentación adicional específica que le sea requerida en el pliego de contratación.

- Exámenes de salud de su personal, conteniendo lo establecido en la legislación vigente y todo otro examen considerado necesario por el Médico Laboral del Contratista, conforme al tipo de riesgos particulares de la tarea y/o servicio contratado.

- Copia de los comprobantes de capacitación tanto de los contenidos mínimos indicados en la presente como de los específicos detectados por el Comitente.

- Copia actualizada de las planillas de entrega de EPP.

- Copia de la habilitación de los equipos de izaje, si serán utilizados en obra.

- Copia de las inspecciones de los equipos de oxicorte, disyuntores, eslingas, higiene del lugar de refrigerio, escaleras, herramientas eléctricas portátiles.

- Listado de teléfonos de los referentes de Seguridad e Higiene.

Toda la documentación mencionada conformará el Legajo Técnico de Seguridad e Higiene Laboral en Obra, el que deberá estar actualizado diariamente.

Elementos de Protección Personal:

El Contratista es responsable por la provisión y el estado de los Elementos de Protección Personal, esto incluye al personal de Sub-Contratistas.

El personal ingresará al área de trabajo con indumentaria de la empresa y provisión de todos los EPP necesarios de acuerdo al siguiente detalle:

- casco color naranja con logo o identificación de la Empresa,
- lentes de seguridad,
- botines o zapato de seguridad,
- guantes de adecuados a las tareas que desarrolla.



Municipalidad de Olavarría

PROCEDIMIENTO PARA EMPRESAS CONTRATISTAS

El supervisor deberá contar con un stock de EPP de repuesto para reponer lo que sea necesario durante el desarrollo de las tareas.

Otros Elementos de Protección Personal podrán ser solicitados a requerimiento del Comitente, cuando el riesgo lo amerite (Protección auditiva, respiratoria, etc.).

Obradores, talleres, depósitos, vestuarios, comedor, instalaciones sanitarias:

La disponibilidad de obradores, talleres, depósitos, vestuarios o comedor dentro del ámbito de las obras públicas, será motivo de negociación en el pliego correspondiente.

El Contratista solicitará indicación al Comitente para la utilización de las instalaciones sanitarias disponibles o la necesidad de instalación de sanitarios portátiles (baños químicos).

Herramientas y Elementos de Seguridad:

La Empresa contratista deberá proveer los elementos de Seguridad necesarios para controlar los riesgos presentes en las tareas que desarrolla.

- Cinta de demarcación de peligro. Malla. Conos. Cartelería.
- Tablero eléctrico portátil con disyuntor diferencial y llave térmica de la potencia que corresponda proteger, con su puesta a tierra correspondiente (deberá tener 1 tablero por equipo de personas que se encuentren trabajando de tal manera que asegure que nadie pueda conectar un equipo eléctrico por fuera de un tablero).
- Equipos de izaje, eslingas y cables de acero, herramientas eléctricas, neumáticas y de mano habilitadas, equipos de oxicorte, escaleras y andamios, bajo sistema de inspección por parte de personal habilitado.

PROHIBICIONES

- El personal del Contratista sólo se limitará a permanecer en las áreas de trabajo. No podrá permanecer o visitar Sectores de otras instalaciones, donde no esté debidamente justificada su presencia por razones de trabajo.
- El personal del Contratista, no podrá hacer uso de teléfonos celulares durante la realización de tareas, ni cuando conduce vehículos o maquinarias. En el momento de realización de las tareas los celulares deberán permanecer apagados. El uso de telefonía celular se reserva únicamente para el personal de supervisión que no se encuentre realizando tareas manuales estando prohibido en éste caso su utilización mientras se camina.
- El personal del Contratista no podrá utilizar, mientras realiza tareas, sistemas de reproducción de músicas personales y portátiles como reproductores de MP3.
- Se prohíbe fumar, hacer fuego o emplear elementos que produzcan fuentes de ignición en lugares donde se almacene, manipule, trasvase, transporte, o se elabore productos o sub productos inflamables y/o explosivos, como así también donde exista presencia de gases combustibles en el ambiente o lugar considerado riesgoso desde una óptica de incendio y/o explosión.



Municipalidad de Olavarría

PROCEDIMIENTO PARA EMPRESAS CONTRATISTAS

- Se prohíbe introducir o ingerir bebidas alcohólicas de cualquier tipo en el Establecimiento.
- Se prohíbe introducir o consumir drogas dentro del establecimiento.
- Se prohíbe introducir comidas o comer en lugares no habilitados para tal fin por el contratante.
- Se prohíbe introducir o portar armas blancas o de fuego.
- Se prohíbe correr dentro del predio del trabajo.
- Se prohíbe ascender o descender de los vehículos en marcha.
- Se prohíbe introducir la tenencia o ingreso, permanente o temporaria, de animales en el Establecimiento.
- No se podrán utilizar prendas sueltas, corbatas, bufandas, llaveros, anillos, pulseras, cadenas o cualquier otro elemento que pueda causar elevar el riesgo de atrapamiento y/o enganche.
- Se prohíbe utilizar o retirar de su lugar los matafuegos pertenecientes al Comitente. SALVO EMERGENCIAS. En esta circunstancia dará aviso inmediato al personal del Comitente.

TRATAMIENTO DE RESIDUOS

En el caso que la tarea a realizar genere algún tipo de residuos, el contratista deberá acordar con el Comitente el lugar y la forma de tratamiento del mismo previo al inicio de las tareas.

CIRCULACIÓN Y DISPOSICIONES PARA EL TRÁNSITO DE VEHÍCULOS DE CARGA Y DE PASAJEROS

- El estacionamiento se realizará sólo en lugares habilitados a tal fin, en posición reversa.
- Los vehículos automotores y máquinas que utilice la firma Contratista, serán sometidos a una inspección previa, cualquiera sea el término de permanencia en el Establecimiento, por intermedio del Servicio de Seguridad e Higiene del Contratista.
- Los vehículos de las Empresas Contratistas deberán estar provistos de: logo identificador de la empresa, extinguidores de incendio, balizas, y respetarán en un todo la Reglamentación General de Tránsito.
- Todos los vehículos deberán ser conducidos por personal habilitados al efecto con su correspondiente registro de conductor. La copia de los mismos deberá estar en el Legajo Técnico.



Municipalidad de Olavarría

PROCEDIMIENTO PARA EMPRESAS CONTRATISTAS

- No podrán cortar el tránsito y/o acceso en ninguna calle, camino o lugar sin autorización previa del Comitente (a coordinar con Inspector de Obra). Una vez autorizada la operación citada, deberán señalizar y colocar balizas convenientemente, a fin de evitar posibles accidentes.
- Cuando se deba realizar el transporte de cargas de envergadura, deberán dar parte al sector Contratante a fin de que el mismo, analice las circunstancias de la tarea y señale las previsiones a tomar en cada caso. Se deberá tener en cuenta la presencia en los lugares de pasos de líneas de media o alta tensión o cañerías aéreas.
- Las cargas que sobresalgan de la parte trasera de un vehículo, deberán ser señalizadas por una bandera roja y blanca (si es de noche con luces rojas) y estar aseguradas de tal manera que no tengan movimiento alguno.
- Los vehículos podrán transportar tantas personas como cinturones de seguridad posea.
- Los vehículos deberán tener asientos fijos y con respaldo.
- Los vehículos deberán ser cerrados e higiénicos y no se podrán transportar herramientas en el mismo lugar donde se trasladen personas.
- Los transportes de personal deberán contar con la habilitación correspondiente y el chofer deberá poseer carnet apto para el transporte de personal.
- Cuando se estacione un vehículo, se debe dejar el freno de mano colocado, el motor parado y el cambio en 1ª marcha.
- No se podrá transportar personal en máquinas pesadas, como ser tractores, grúas motoniveladoras, guinches, autoelevadores, cajas de pick-ups, etc.
- En caso de rotura de vehículo y principalmente en horas nocturnas, es obligatorio colocar balizas preventivas, a una distancia de no menos de 20 metros anterior y posterior al obstáculo. Si se transporta combustible o explosivos, la distancia a respetar será de 50 m. antes y después del mismo.
- Vehículos remolcados: deberán disponer logo de la empresa, perno de enganche con traba y cadenas de seguridad, patente y luces reglamentarias.
- Los transportes rodantes de combustible deberán cumplir lo especificado en la Ley correspondiente a Transportes de Sustancias Peligrosas.

PROTECCIÓN CONTRA CAÍDA DE OBJETOS, MATERIALES Y PERSONAS

- El referente del Servicio de Seguridad e Higiene del Contratista estudiará en cada caso en particular las protecciones y medios de seguridad a adoptar para proteger a los trabajadores, cuando existan tareas que se estén desarrollando por encima de los 2 (dos) metros del plano de trabajo, que puedan provocar caída de personas, objetos y/o materiales. Dichas medidas deberán ser notificadas al Departamento de Seguridad e Higiene Laboral del Comitente.



Municipalidad de Olavarría

PROCEDIMIENTO PARA EMPRESAS CONTRATISTAS

SEÑALIZACIÓN

- Toda obra estará cercada en todo su perímetro con valla de señalización u otro elemento acordado con el comitente, y debidamente señalizado.
- En el acceso a la obra, y en lugar bien visible, se deberá colocar un cartel que contenga:
 - a) Denominación de la Obra.
 - b) Nombre de la empresa Contratista.
 - c) Director técnico del Contratista.
 - d) Profesional de Seguridad e Higiene
 - e) Un teléfono de contacto por avisos de urgencia fuera del horario de trabajo.
- El referente de Seguridad e Higiene del Contratista, será el encargado de indicar los sitios a señalar y las características de señalización a colocar.
- Las señalizaciones, (carteles, vallas, balizas, cadenas, sirenas, tarjetas, etc.), se mantendrán, modificarán y adecuarán según la evolución de los trabajos y sus riesgos emergentes.
- Se deberá prever iluminación en los sectores que por razones de fuerza mayor deban quedar señalizados durante el horario nocturno, aunque no se realicen trabajos en esos horarios. La misma será en color amarillo, con intermitentes.
- Queda prohibido colocar balizas, de las denominadas de "Fuego abierto".

IZAJES

Cuando la tarea requiera el uso equipo de grúas u otros equipos de izajes, deberá estar presente el Técnico en Seguridad e Higiene del Contratista.
Si la carga a manipular, supera las 5 Tn., se deberá realizar el correspondiente "Estudio de Cargas" y "Maniobra de Prueba sin carga".
Se deberán analizar todos los tendidos eléctricos aéreos existentes, y los puntos de apoyo de los equipos de izaje.

No se permitirán izajes en momentos de lluvia o jornadas con vientos superiores a 35 km/h.

EXCAVACIONES

Cuando las tareas del Contratista incluya excavaciones que superen 1,20 metros de profundidad, deberá presentarse el estudio de suelo correspondiente, a cargo de un Ingeniero Civil, y solicitarse autorización por escrito al Comitente.

HERRAMIENTAS Y EQUIPOS ESPECIALES

- Toda máquina que utiliza el Contratista, deberá poseer todos los aditamentos de Seguridad que correspondiera, a fin de evitar accidentes y/o lesiones a sus operadores, ayudantes, terceros o instalaciones.
- El Contratista deberá disponer de un sistema de control periódico de las mismas.
- Cuando se usen motores de combustión interna, el tanque de abastecimiento de combustible deberá ser estanco y normalizado y apto para el transporte y trasvase. Deberá contarse además con un sistema de contención para derrames. En caso de



Municipalidad de Olavarría

PROCEDIMIENTO PARA EMPRESAS CONTRATISTAS

producirse derrames deberá detenerse toda tarea, realizar las maniobras de contención y limpieza y avisar de inmediato a SSMA.

TRABAJO ESPECIALES

- El Contratista podrá realizar trabajos con elementos de percusión, de arenado, soldaduras, corte, esmerilado, cepillado o cualquier otro trabajo, en lugares donde por la producción de ruidos, radiaciones, partículas o cualquier otra forma de contaminación, siempre que no pueda perjudicar a otros trabajadores. Para ello se deberán realizar estas tareas en recintos aislados, utilizar máquinas con silenciadores, aislar o cercar convenientemente el lugar utilizando pantallas protectoras.
- Previo a la realización de algún trabajo incluido en la descripción anterior, el Contratista evaluará los riesgos a través de su referente en Seguridad e Higiene y las medidas adoptadas. Estas deberán quedar registradas en obra.
- Antes de efectuar cualquier trabajo en tanques, parque de tanques, recipientes, equipos, cañerías o lugares que contengan o hayan contenido combustibles sólidos, líquidos o gaseosos o aire comprimido, el Contratista deberá solicitar el Permiso de Trabajo por escrito.
- Cuando por cualquier circunstancia deban utilizar, transportar, manipular o almacenar explosivos, se deberán ajustar en un todo a lo establecido en la Ley 20.429, Dto. 302/83 (capítulo II, V, VI y VII) y siempre previa autorización del Comitente
- Durante la realización de los trabajos, el Contratista evitará depositar equipos y/o materiales en los lugares en que puedan obstaculizar el normal desenvolvimiento del tránsito vehicular y/o peatonal.

SUSTANCIAS TÓXICAS Y MATERIALES PELIGROSOS

- Cuando se utilicen elementos de carácter peligrosos, irritantes o tóxicos, los trabajadores deberán conocer y tomar todas las precauciones indicadas en la hoja de seguridad del producto, protegiendo al personal con elementos adecuados y se adoptarán todas las precauciones para evitar la contaminación de aire, agua y suelo. De producirse derrames, se suspenderán las tareas hasta tanto se hayan realizado todas las tareas de contención y se comunicará de inmediato al Comitente.
- Cuando por cualquier circunstancia deban utilizar, transportar, manipular o almacenar materiales peligrosos, se deberá dar aviso al Comitente.

SERVICIO DE SEGURIDAD E HIGIENE DEL CONTRATISTA

- El Contratista deberá contar con un Servicio de Seguridad, Higiene y Medio Ambiente, a cargo de un profesional matriculado.
- El Comitente se reserva la posibilidad de evaluar y habilitar al personal de los servicios externos de Seguridad e Higiene
- Las horas de servicio necesarias para la tarea, serán regidas por la tabla que figura abajo. Dicho número podrá ser modificado en el pliego de condiciones particulares ante tareas con necesidad de mayor control, de acuerdo al riesgo y magnitud de la tarea. Siendo el costo adicional absorbido por la Empresa Contratista.



Municipalidad de Otavarría

PROCEDIMIENTO PARA EMPRESAS CONTRATISTAS

HORAS MÍNIMAS REQUERIDAS				
hs - hombre p / día	SEMANAS			
	1ra semana	entre 1 Y 2 semanas	entre 2 Y 3 semanas	entre 3 Y 4 Semanas
8 - 32	8	10	12	15
40 - 79	16	20	22	24
80 - 119	16	20	24	28
120 - 159	16	24	28	32
160 - 199	16	24	32	40
200 - 239	16	28	36	44
240 - 279	16	28	40	52
280 - 319	16	32	44	60
320 - 359	20	36	48	68
360 - 399	20	36	52	72
400 - 439	20	36	56	76
440 - 479	20	40	60	80
480 - 519	24	40	64	84
520 - 559	24	40	68	88
560 - 599	24	48	72	92
600 - 639	24	48	72	96
640 - 679	32	56	80	104
680 - 719	32	64	88	112
720 - 759	32	64	96	120
760 - 799	32	64	96	128
> 800	40	80	120	160

*PARA OBTENER EL VALOR EN DÍAS HOMBRE DIVIDIR EL VALOR DE DÍAS (EQUIVALENTES) POR 8HS CONSIDERANDO ESA LA JORNADA LABORAL NORMAL



Municipalidad de Olavarría

CAPACITACION

La capacitación que deberán recibir las personas que ingresen a obra será como mínimo

1. Uso y mantenimiento de EPP
2. Orden y limpieza



Municipalidad de Olavarría

PROCEDIMIENTO PARA EMPRESAS CONTRATISTAS

3. Uso y conservación de herramientas de mano.
4. Señalización de obra.
5. Andamios y escaleras
6. Trabajos en altura/andamios.
7. Dispositivos de izaje y movimientos de cargas.
8. Manejo manual y mecánico de cargas
9. Riesgo eléctrico (uso obligatorio del disyuntor y llaves térmicas).
10. Roles de emergencia (Médicas e incendio)
11. Conceptos básicos de Medio Ambiente
12. Procedimiento ante accidentes, incidentes y detección de riesgos. Denuncia ante ART.

En la planilla correspondiente, se deberá indicar individualmente tema específico, desarrollo de los temas, si se entregó material informativo / audiovisual, etc., Tiempo de duración de la capacitación, Apellido, Nombre, DNI y firma del alumno, firma del representante de la empresa y del instructor.

El Contratista, o el Servicio de Seguridad e Higiene, podrá agregar las capacitaciones que crea conveniente y que aporten a la prevención de accidentes.

El Comitente se reserva el derecho de evaluar los conocimientos del personal del contratista y solicitar en función de ello la repetición de las capacitaciones.

Sanciones al contratista y su personal

Ante cualquier transgresión o incumplimiento de estas normas de seguridad, la empresa Comitente se reserva la posibilidad de aplicar las sanciones que considere pertinentes.

El Comitente asume que la Contratista conoce, entiende y aplica la normativa aquí expuesta. Todo daño o lucro cesante en que se vea afectado el Comitente como consecuencia o en ocasión de incumplimiento del presente procedimiento por parte del Contratista o su personal, le será debitado al Contratista.