

SISTEMA DE MONITOREO BASADO EN COMUNIDADES

CENSO SOCIAL 2014

**LOCALIDADES DEL PARTIDO DE OLAVARRÍA,
PCIA. DE BUENOS AIRES.**

Enero de 2015

ÍNDICE

1.	INTRODUCCIÓN	3
2.	DIMENSIÓN DEMOGRAFÍA.....	5
3.	DIMENSIÓN EDUCACIÓN.....	16
4.	DIMENSIÓN SALUD.....	30
5.	DIMENSIÓN DISCAPACIDAD.....	36
6.	DIMENSIÓN ACTIVIDAD ECONOMICA.....	40
7.	DIMENSIÓN CAPACIDAD ECONÓMICA.....	55
8.	DIMENSIÓN ACCESO A PROGRAMA SOCIALES.....	63
9.	DIMENSIÓN MIGRACIÓN.....	64
10.	DIMENSIÓN INFRAESTRUCTURA DEL HOGAR.....	67
11.	DIMENSIÓN SERVICIOS DEL HOGAR.....	74
12.	NECESIDADES BÁSICAS INSATISFECHAS (NBI)	84
13.	DIMENSIÓN INFRAESTRUCTURA SOCIAL BÁSICA.....	90
14.	DIMENSIÓN PERCEPCIONES.....	95
15.	DIMENSIÓN INCIDENCIA DEL CRIMEN.....	100
16.	DIMENSIÓN EMPRENDERISMO Y EMPLEO JOVEN.....	103
17.	PERSPECTIVAS DE GÉNERO	110
18.	ANEXO I. TABLAS E INDICADORES DEMOGRÁFICOS.....	119
19.	ANEXO II. EDUCACIÓN	124
20.	ANEXO III. SALUD.....	143
21.	ANEXO IV. DISCAPACIDAD.....	154
22.	ANEXO V. ACTIVIDAD ECONÓMICA	166
23.	ANEXO VI. MIGRACIÓN.....	191
24.	ANEXO VII. VIVIENDA Y HOGARES.....	199
25.	ANEXO VIII. SERVICIOS DEL HOGAR.....	212
26.	ANEXO IX. INFRAESTRUCTURA SOCIAL BÁSICA	220
27.	ANEXO X. INCIDENCIA DEL CRIMEN.....	229
28.	ANEXO XI. CAPACIDAD ECONÓMICA	237
29.	ANEXO XII. ACCESO A PLANES SOCIALES.....	247

1. INTRODUCCIÓN

1.1 EL SISTEMA DE MONITOREO BASADO EN COMUNIDADES

El sistema de monitoreo basado en comunidades (SMBC) es una iniciativa cuya finalidad es que la comunidad pueda contar con un sistema de información innovador y útil para lograr obtener financiamiento por instituciones gubernamentales y ONG's en aquellas áreas que la comunidad considere clave.

Esta iniciativa ha sido aplicada en países como Cambodia, Indonesia, Kenya, Bolivia, Nigeria, Filipinas y Zambia. A nivel nacional, el Instituto de Economía de UNICEN se presentó a una licitación para realizar CBMS. La propuesta fue aceptada y se implementó satisfactoriamente por primera vez en Argentina en 2011 en las ciudades de Tandil y Urundel.

El SMBC pretende validar el conocimiento de la comunidad mediante información certera y confiable y ofrecer a las localidades las herramientas necesarias para hacer sus propios proyectos.

De esta forma, el SMBC brinda herramientas para los decisores de políticas con información desagregada para:

- Determinar la naturaleza y alcance del desarrollo social
- Formular políticas y programas adecuados
- Identificar beneficiarios elegibles para los programas focalizados
- Analizar el impacto de los programas de SMBC

La metodología general de un SMBC consiste en desarrollar un proceso organizado cuyos pasos metodológicos son:

1. Planificar el proyecto general,
2. Sensibilizar tanto a las autoridades como a los habitantes acerca del proyecto,
3. Recolectar la información mediante operativos de visita,
4. Procesar y validar los datos recolectados
5. Gestionar mediante cálculo de indicadores claves
6. Integrar la información en el proceso local de desarrollo

Se espera que las autoridades locales integren los resultados de la información para alimentar las políticas locales.

1.2 POBLACIÓN

El SMBC tuvo como población destinataria a todas las localidades del Partido excepto la Planta Urbana: Serra Chica, Villa Mi Serranía, Colonia Hinojo, Hinojo, Colonia San Miguel, Serras Bayas y Villa Fortabat. La unidad de relevamiento fueron los hogares y la unidad de análisis las personas de cada hogar.

1.3 OBJETIVO GENERAL

Generar indicadores de desarrollo socio comunitario que se empleen como evidencia para definir políticas públicas destinadas a mejorar condiciones de calidad vida identificadas como prioritarias por el Sistema.

1.4 OBJETIVOS PARTICULARES

1. Determinar indicadores de estructura demográfica
2. Identificar indicadores de educación
3. Identificar indicadores de actividad económica
4. Identificar indicadores de acceso y uso de servicios de salud
5. Determinar tipología de discapacidad y enfermedades no transmisibles
6. Conocer aspectos migratorios
7. Determinar indicadores de participación comunitaria
8. Identificar infraestructura social básica
9. Conocer indicadores de capacidad económica
10. Conocer indicadores de cobertura de programas sociales
11. Identificar percepciones sobre la situación económica e inseguridad

1.5 METODOLOGIA

El procedimiento metodológico siguió el lineamiento general de un SMBC. Consistió en el relevamiento del territorio censal, a partir de planimetría satelital y constitución de equipos de encuestadores y supervisores. El recurso de registro incluyó el uso de tablets con software predeterminado para la agilidad de carga a medida que se realizaba el relevamiento.

1.6 RESULTADOS POR DIMENSION

La encuesta del SMBC se estructuró según las siguientes dimensiones:

- **Demografía**
- **Educación y alfabetización**
- **Actividad económica**
- **Discapacidades**
- **Adultos mayores**
- **Salud**
- **Migración**
- **Otros miembros de la familia**
- **Participación comunitaria**
- **Infraestructura social básica**
- **Infraestructura del hogar**
- **Ingreso económico**
- **Accesibilidad a programas sociales**
- **Percepción sobre la realidad económico-social e inseguridad**

1.7 POBLACIÓN ESTUDIADA

Se visitaron 6017 domicilios, 4173 hogares, y 12104 personas. Por lo tanto, hay casi un hogar por vivienda (0,996), siendo escasa la cantidad de viviendas multifamiliares.

Caracterización de la encuesta	Cantidad	Porcentaje
Válida	4158	69%
Rechazada	225	4%
Ausencia temporaria	333	6%
Deshabitado	610	10%
No utilizado como vivienda	675	11%
Revisitar	16	0%
Total	6017	100%

2. DIMENSIÓN DEMOGRAFÍA

Qualquier población está en continuo proceso de cambio. La dinámica demográfica, aquello que hace que una población cambie en el tiempo y se distinga de otras, no es más que la interrelación de los fenómenos demográficos básicos: la *natalidad*, la *mortalidad* y la *migración*. Cada uno de ellos interviene de modo distinto en los cambios de una población, no sólo por su signo -unos sumando efectivos, otros eliminándolos- sino también porque actúan de manera distinta según las variables anteriormente citadas -sexo, edad, etc.-, contribuyendo en consecuencia no sólo a variar su tamaño, sino también a modelar su estructura

2.1 DEFINICIÓN DE LOS INDICADORES UTILIZADOS

- Los índices de dependencia demográfica ponen en relación la población mayor y/o joven con la población adulta. Es decir, los extremos de la pirámide en relación con la franja central. El concepto de dependencia no debe interpretarse aquí en términos estrictamente sanitarios (discapacidad) o económicos (crianza, jubilación), aunque sean un “proxi” de los mismos, porque el único criterio, reduccionista, para incluir a una persona en numerador o denominador es su edad.
- El indicador de estructura más sensible al proceso de envejecimiento de una población es el llamado *índice de envejecimiento*, razón entre la población mayor y la población joven (según se haya definido en función de las agrupaciones de edad elegidas). Recoge mejor la transformación etaria de una población que la proporción de mayores, e incluso que el índice de dependencia, porque es directamente sensible a los dos principales componentes generadores del proceso de envejecimiento demográfico: el descenso de la fecundidad

(envejecimiento por la base de la pirámide) y el incremento de la supervivencia (envejecimiento por la cima).

- El índice generacional de ancianos representa el número de personas adultas maduras (de 35 a 64 años si se escoge la agrupación con cortes a los 15 y 65 años de edad) por cada persona de 65 y más. Se interpreta como el número de personas de 35 a 64 años que podrían hacerse cargo de cada persona de 65 y más años.
- El índice de estructura de población activa es un indicador del grado de envejecimiento de este sector de la población. En tanto que no toda la población del tramo de edad legalmente en condiciones de encontrarse en el mercado de trabajo –en la mayoría de los países, entre los 15 o 16 años de edad y los 64- se define como activa, este indicador podría denominarse más apropiadamente como índice de estructura de la población potencialmente activa o índice de estructura de la población en edades activas. Si se elige la agrupación de edades que tiene como referencia los 15 y 65 años, se estima dividiendo la población entre los 40 y los 64 años (las 25 generaciones más viejas en activo) por la población desde los 15 a los 39 años (las 25 generaciones más jóvenes). Quanto más bajo sea el índice, más joven es la estructura de la población en edad laboral.
- El índice de reemplazo de la población económicamente activa es el cociente formado por los que están a punto de salir de la edad activa (60-64 años, o 55-59 según la agrupación de edades elegida) entre los que están a punto de entrar en ella (15-19 años o 20- 24). Al tomar sólo las edades extremas del intervalo de edad, y no grupos más amplios como en el índice de estructura de la población en edad activa, este índice está sujeto a mayores fluctuaciones.

2.2 POBLACION TOTAL CENSADA POR LOCALIDAD EN GRUPOS QUINQUENALES

	HINOJO Y COLONIA	LOMA NEGRA	COLONIA SAN MIGUEL	SIERRA CHICA	SIERRAS BAYAS
VARONES					
0 a 4	111	115	21	100	102
5 a 9	108	125	26	137	134
10 14	120	128	26	111	135
15 19	132	124	17	124	115
20 24	111	88	8	85	130
25 29	105	99	20	76	95
30 34	115	114	17	75	115
35 39	94	109	18	79	115
40 44	75	99	9	65	105
45 49	81	81	15	57	110

50 54	77	59	21	57	84
55 59	93	71	13	35	91
60 64	71	56	15	28	82
65 69	63	78	18	32	82
70 74	43	70	13	29	60
75 79	29	38	6	10	46
80 84	18	31	2	9	34
85 y mas	5	6	0	5	17
total	1451	1491	265	1114	1652
MUJERES					
0 a 4	109	120	17	80	99
5 a 9	114	123	25	116	102
10 14	105	135	16	129	101
15 19	107	108	18	118	139
20 24	113	98	12	71	103
25 29	87	92	19	76	83
30 34	116	107	15	94	120
35 39	89	98	19	84	113
40 44	91	102	18	71	110
45 49	97	90	14	55	91
50 54	69	56	13	48	90
55 59	84	78	12	43	110
60 64	63	78	21	48	102
65 69	67	89	18	44	94
70 74	70	78	7	26	72
75 79	43	46	13	26	47
80 84	37	39	2	20	49
85 y mas	29	27	6	7	31
total	1490	1564	265	1156	1656

2.3 RESUMEN DE CARACTERIZACIÓN DE LAS POBLACIONES CENSADAS

POBLACION	Estructura de Edad	Población Activa	Envejecimiento	Dinámica
<p>Hinojo</p> <p>HINOJO Y COLONIA</p>	<p>Cada 100 habitantes 22 son menores de 15 años, 63 se ubican entre los 15 y 64 y 14 como mayores de 65 años.</p> <p>Es la población junto con Serras Bayas con menos jóvenes de las 5 estudiadas mostrando una pirámide envejecida de población. El 31.2% constituye su población de menores de 5 años y mujeres en edad fértil (cuidado materno infantil).</p> <p>El 27% de las mujeres se integrarían en el cuidado preventivo de cáncer de mama (404 mujeres entre 40-65 años) y el 40% (609 mujeres entre 30-65 años) en prevención de cáncer cervical.</p> <p>La población adolescente (10-19 años) representa el 16% del total.</p>	<p>El índice de estructura de población activa es un indicador del grado de envejecimiento de este sector de la población. Cada 100 personas entre 15-39 hay 75 entre 40-64 años.</p> <p>El índice de dependencia muestra que por cada 57 personas que están en los extremos no productivos (<15 y >64, jóvenes + mayores) hay 100 en sectores productivos o de adultos.</p>	<p>El índice de envejecimiento muestra que por cada 100 personas <15 años hay 60 mayores a los 64 años.</p> <p>El índice generacional de ancianos muestra que por cada 100 personas mayores de 65 años, hay 24 que tienen entre 35-64 y podrían hacerse cargo de ella.</p> <p>El índice de Sungbarg muestra que por cada 100 personas de 15-49 años hay 47 de 0 a 14 y por cada 100 personas de 0-14 años hay 60 mayor a 50 años.</p>	<p>El índice de reemplazo de población activa muestra que por cada 56 personas entre 60-64 (que teóricamente salen del espectro laboral) hay 100 que ingresan entre 15-19 años de edad.</p> <p>En este sentido tiene una cifra igual a la de Loma Negra, muy superior a Serra Chica y la mitad de la de Colonia San Miguel.</p>
<p>Serras Bayas</p>	<p>Cada 100 habitantes, 20 son menores de 15 años, 64 se ubican entre los 15 y 64 y 16 como</p>	<p>El índice de estructura de población activa muestra que cada 100 personas</p>	<p>El índice de envejecimiento muestra que por cada 100</p>	<p>El índice de reemplazo de población activa muestra que por cada</p>

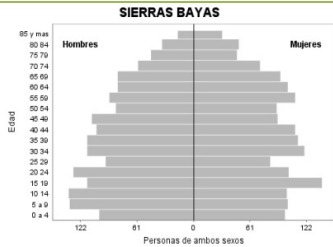

mayores de 65 años.

Es la población con menos jóvenes de las 5 estudiadas mostrando una pirámide envejecida de población.

El 29% constituye su población de cuidado materno infantil (menores de 5 años y mujeres en edad fértil).

El 30% de las mujeres se integrarían en el cuidado preventivo de cáncer de mama (503 mujeres entre 40-65 años) y el 44% (736 mujeres entre 30-65 años) en prevención de cáncer cervical.

La población adolescente (10-19 años) representa el 15% del total.

entre 15-39 hay 86 entre 40-64 años.

El índice de dependencia muestra que por cada 57 personas que están en los extremos no productivos (<15 y >64, jóvenes + mayores) hay 100 en sectores productivos o de adultos.

personas <15 años hay 79 mayores a los 64 años.

El índice generacional de ancianos muestra que por cada 100 personas mayores de 65 años, hay 22 que tienen entre 35-64 y podrían hacerse cargo de ella.

El índice de Sungbarg muestra que por cada 100 personas de 15-49 años hay 44 de 0 a 14 y por cada 100 personas de 0-14 años hay 70 mayor a 50 años.

72 personas entre 60-64 (que teóricamente salen del espectro laboral) hay 100 que ingresan entre 15-19 años de edad.

Loma Negra

Cada 100 habitantes, 24 son menores de 15 años, 59 se ubican entre los 15 y 64 y 16 como mayores de 65 años.

El 30% constituye su población de cuidado materno infantil (menores de 5 años y mujeres en

El índice de estructura de población activa muestra que cada 100 personas entre 15-39 hay 74 entre 40-64 años.

El índice de dependencia muestra que por cada 69 personas que están

El índice de envejecimiento muestra que por cada 100 personas <15 años hay 67 mayores a los 64 años.

El índice generacional de ancianos muestra que por cada 100 personas

El índice de reemplazo de población activa muestra que por cada 58 personas entre 60-64 (que teóricamente salen del espectro laboral) hay 100 que ingresan entre 15-19

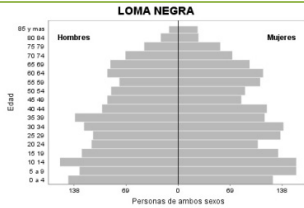

edad fértil).

El 26% de las mujeres se integrarían en el cuidado preventivo de cáncer de mama (404 mujeres entre 40-65 años) y el 39% (609 mujeres entre 30-65 años) en prevención de cáncer cervical.

La población adolescente (10-19 años) representa el 16.2% del total.

en los extremos no productivos (<15 y >64, jóvenes + mayores) hay 100 en sectores productivos o de adultos.

mayores de 65 años, hay 19 que tienen entre 35-64 y podrían hacerse cargo de ella.

El índice de Sungbarg muestra que por cada 100 personas de 15-49 años hay 52 de 0 a 14 y por cada 100 personas de 0-14 años hay 63 mayor a 50 años.

años de edad.

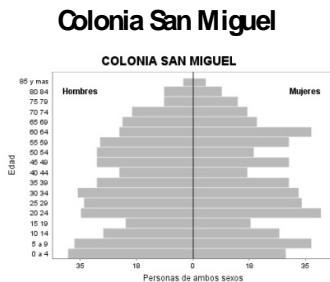

Cada 100 habitantes, 24 son menores de 15 años, 59 se ubican entre los 15 y 64 y 16 como mayores de 65 años.

El 29% constituye su población de cuidado materno infantil (menores de 5 años y mujeres en edad fértil).

El 29% de las mujeres se integrarían en el cuidado preventivo de cáncer de mama (78 mujeres entre 40-65 años) y el 42% (112 mujeres entre 30-65 años) en prevención de cáncer cervical.

El índice de estructura de población activa muestra que cada 100 personas entre 15-39 hay 92 entre 40-64 años.

El índice de dependencia muestra que por cada 69 personas que están en los extremos no productivos (<15 y >64, jóvenes + mayores) hay 100 en sectores productivos o de adultos.

El índice de envejecimiento muestra que por cada 100 personas <15 años hay 65 mayores a los 64 años

El índice generacional de ancianos muestra que por cada 100 personas mayores de 65 años, hay 21 que tienen entre 35-64 y podrían hacerse cargo de ella.

El índice de Sungbarg muestra que por cada 100 personas de 15-49 años

El índice de reemplazo de población activa muestra que por cada 102 personas entre 60-64 (que teóricamente salen del espectro laboral) hay 100 que ingresan entre 15-19 años de edad.

Presenta el mayor índice de reemplazo de las 5 localidades

La población adolescente (10-19 años) representa el 14.5% del total.

hay 59 de 0 a 14 y por cada 100 personas de 0-14 años hay 82 mayor a 50 años

Cada 100 habitantes, 29 son menores de 15 años, 61 se ubican entre los 15 y 64 y 9 como mayores de 65 años.

Es la única pirámide que muestra población joven y en crecimiento.

El 33% constituye su población de cuidado materno infantil (menores de 5 años y mujeres en edad fértil).

El 23% de las mujeres se integrarían en el cuidado preventivo de cáncer de mama (265 mujeres entre 40-65 años) y el 38% (443 mujeres entre 30-65 años) en prevención de cáncer cervical.

La población adolescente (10-19 años) representa el 21.0% del total.

El índice de estructura de población activa muestra que cada 100 personas entre 15-39 hay 57 entre 40-64 años.

El índice de dependencia muestra que por cada 63 personas que están en los extremos no productivos (<15 y >64, jóvenes + mayores) hay 100 en sectores productivos o de adultos.

El índice de envejecimiento muestra que por cada 100 personas <15 años hay 30 mayores a los 64 años. Muestra el menor índice de las 5 localidades.

El índice generacional de ancianos muestra que por cada 100 personas mayores de 65 años, hay 32 que tienen entre 35-64 y podrían hacerse cargo de ella.

El índice de Sungbarg muestra que por cada 100 personas de 15-49 años hay 59 de 0 a 14 y por cada 100 personas de 0-14 años hay 41 mayor a 50 años.

El índice de reemplazo de población activa muestra que por cada 31 personas entre 60-64 (que teóricamente salen del espectro laboral) hay 100 que ingresan entre 15-19 años de edad.

Presenta el menor índice de reemplazo de las 5 localidades.

Sierra Chica



Comentarios:

Las poblaciones censadas muestran que Serra Chica es la comunidad en franco crecimiento poblacional, con un segmento joven mayor que en el resto de las comunidades. La razón de niños menores de 1 año y mujeres en edad fértil muestra que salvo en la localidad de Colonia San Miguel (8.6 niños < 1 año cada 1000 mujeres) en el resto de las localidades permanece cerca a los 60 por mil (62 en Serra Chica, 66.1 en Loma Negra, 60 en Hinojo y 49 en Sierras Bayas).

Esto mostraría que el efecto de la migración de población joven es la resultante de la pirámide en Serra Chica. Por ende, podemos esperar que en esta comuna la necesidad de programas socio-sanitarios destinados a potenciar el empleo y la capacitación sean mayores.

En tanto, en las otras localidades, con un componente mayor de dependencia, las necesidades de focalizar en cuidados progresivos de salud y de contención social se ven aumentadas en relación a Serra Chica, donde solo el 10% de la comuna es mayor a los 64 años. El índice de reemplazo, claramente indica que la población activa constituye un componente mayoritario en Serra Chica.

En tanto en Sierras Bayas e Hinojo, muy parecidas en estructura, el recambio generacional es mucho menor, observándose un componente de envejecimiento similar y mucho mayor a Serra Chica. Esto además se puede visualizar cuando se analiza la población joven que puede hacerse cargo de la población mayor y que, en definitiva, impacta en las necesidades diferenciales de programas asistenciales destinados a población que va envejeciendo.

2.4 INDICADORES DETALLADOS POR LOCALIDAD. ESTRUCTURA POBLACIONAL

	HINOJO Y COLONIA	LOMA NEGRA	COLONIA SAN MIGUEL	SIERRA CHICA	SIERRAS BAYAS
Jóvenes (<15)					
Hombres	23,36	24,68	27,44	31,24	22,46
Mujeres	22,01	24,17	21,89	28,11	18,24
Total	22,68	24,42	24,67	29,65	20,34
Adultos (15-64)					
Hombres	65,75	60,36	57,52	61,13	63,08
Mujeres	61,48	57,99	60,75	61,25	64,07
Total	63,58	59,15	59,13	61,19	63,57
Mayores (65>)					
Hombres	10,89	14,96	15,04	7,63	14,47

Mujeres	16,51	17,84	17,36	10,64	17,69
Total	13,74	16,43	16,2	9,16	16,08
Dependencia total					
Hombres	52,1	65,67	73,86	63,58	58,54
Mujeres	62,66	72,44	64,6	63,28	56,08
Total	57,27	69,06	69,11	63,43	57,3
Envejecimiento					
Hombres	46,61	60,6	54,79	24,43	64,42
Mujeres	75	73,81	79,31	37,85	97,02
Total	60,57	67,29	65,65	30,91	79,05
Estructura de la población activa					
Hombres	71,27	68,54	91,25	55,13	82,81
Mujeres	78,91	80,32	93,98	59,82	90,14
Total	74,93	74,25	92,64	57,48	86,44
Reemplazamiento de la población activa					
Hombres	53,79	45,16	88,24	22,58	71,3
Mujeres	58,88	72,22	116,67	40,68	73,38
Total	56,07	57,76	102,86	31,4	72,44
Generacional de ancianos					
Hombres	310,76	213	227,5	377,65	245,61
Mujeres	200,41	179,93	210,87	283,74	210,24
Total	243,56	194,62	218,6	322,12	226,13
Sundbarg (1)					
Hombres	47,55	51,54	70,19	62,03	47,26
Mujeres	46,86	54,39	50,43	57,12	39,79
Total	47,2	52,95	59,82	59,56	43,59
Sundbarg (2)					

Hombres	55,96	57,28	85,58	36,54	63,18
Mujeres	66	70,65	80	46,05	78,39
Total	60,93	63,88	82,65	41,33	70,66
Edad Media					
Hombres	34,41	35,26	36,02	29,32	36,74
Mujeres	37,36	37,3	38,71	32,33	39,71
Total	35,91	36,31	37,36	30,86	38,23
Edad Mediana					
Hombres	31,67	32,92	34,41	25	35
Mujeres	34,74	34,95	37,76	29,21	38,58
Total	33,21	33,9	36,15	27,11	36,78

Una forma de reflejar las necesidades diferenciales de programas en relación a la estructura poblacional, es segmentar por objetivos la misma.

Varios programas ya instalados en la comunidad vienen incorporando coberturas específicas. Según la población definida como objetivo se muestran datos de población en cifras absolutas, a las que hay que redefinir en algunos casos en base a selección específica (ej. Población sin obra social). Sin embargo muestra las necesidades diferenciales en cantidad de personas de cada localidad para un mismo programa, y relaciona la estructura con la demanda potencial.

Algunas acciones son universales (sin necesidad de otro criterio más que el de la edad y sexo) como es la pesquisa de cáncer cervical o de mama. Los programas destinados a pesquisar enfermedades degenerativas se verán más demandados en Sierras Bayas y Colonia San Miguel que en Serra Chica.

2.5 AGRUPACIONES ESPECIALES RELACIONADAS CON LA PLANIFICACIÓN SOCIO SANITARIA. CIFRAS ABSOLUTAS

	HINOJO Y COLONIA	LOMA NEGRA	COLONIA S MIGUEL	SIERRA CHICA	SIERRAS BAYAS
Población infantojuvenil (0-19 años)	906	978	166	915	927
Población materno infantil (<5 años y mujeres entre 15-49 años)	920	930	153	749	960
Población SUMAR (niños 0-19 años y mujeres hasta 64 años sin obra social)	106	362	85	402	284

Población a cuidado prevención cáncer cervical (mujeres 30-64 años)	609	609	112	443	736
Población a cuidado de prevención del cáncer de mama (mujeres 40-64 años)	404	404	78	265	503
Población para pesquisa de Colesterol (varones >35 años, mujeres >45 años)	1208	1279	236	723	1512
Población para pesquisa de cáncer de colon (>50 años)	861	900	180	467	1091
Población entre 15-29 años que no estudia ni trabaja	131	101	16	90	108
Población de jóvenes entre 15-29 años que no terminaron el primario	5	4	5	5	13
Población de jóvenes entre 15 y 29 años que no terminaron el secundario	75	65	6	50	98

Un agregado importante es considerar la focalización de programas educativos y de capacitación laboral en el segmento joven, entre los 15 y los 29 años de edad. Se muestra los jóvenes que no estudian ni trabajan, considerados a partir de que no asisten actualmente a ningún establecimiento educativo y tampoco trabajan. Asimismo, dentro de este grupo, se ha considerado la necesidad de finalización de los estudios primarios y secundarios, como potenciadores para conseguir empleo.

Hemos agregado gráficas en el Anexo I que expresan en porcentaje sobre el total de cada grupo de población, lo que representaría en cada comunidad estos agrupamientos. En forma indirecta, muestra el peso que cada programa tendría en cada localidad y relaciona la estructura de la población con la efectividad potencial máxima de cada programa.

2.6 APORTES PARA LAS POLÍTICAS PÚBLICAS

Considerar la estructura de la población es reflejar su historia. En estas comunidades hay claramente dos fenómenos: el franco crecimiento en Serra Chica y el envejecimiento en el resto de las localidades.

En el primer caso, se debe pensar en la estructura existente de recursos y de hábitat. Un territorio como Serra Chica debería asegurar un ambiente donde la infraestructura está orientada a la población creciente joven: lugares de esparcimiento, recreación, transitabilidad y saneamiento ambiental pensando en niños como la gran base de la pirámide. Esto conlleva a generar un ambiente propenso al crecimiento de la familia nuclear y la necesidad creciente de vivienda y espacios vitales. La seguridad sanitaria también debe comprometer más recursos para esta población que para los ancianos, en términos relativos.

En tanto, las demás localidades claramente precisarán contar con un hábitat de mayor protección a los grupos más débiles en el otro segmento del ciclo vital, con mayores

necesidades por impedimentos motores y de procesos degenerativos consecuentes a las edades avanzadas.

Adaptar los recursos de cuidados de la salud, sus programas y la infraestructura barrial pensando que en futuro, de no modificarse la incorporación de segmentos jóvenes, habrá más ancianos por población joven y mayor dependencia.

Los programas sociales de protección por incapacidades tendrán mayor carga que en una comunidad joven como Sierra Chica. Desde la protección social y de la salud, estos programas deberán tener destinados diferente cantidad de recursos pensando estas dos realidades. La necesidad de implementar screenings sobre factores de riesgo e implementación de programas de cobertura Provincial y Nacional será más fuerte en una comunidad como Sierras Bayas que Sierra Chica.

3. DIMENSIÓN EDUCACIÓN

En este apartado se detallan las frecuencias de población según el nivel educativo alcanzado, su edad, su asistencia actual o no y en este caso cuál fue el nivel máximo alcanzado. En todos los casos se consideró analizar el nivel educativo de acuerdo al esquema provincial obligatorio, es decir, a partir de los 3 años de edad.

El nivel educativo determina las posibilidades de inserción laboral, así como también es un indicador indirecto de necesidades de impacto de programas destinados a la capacitación y movilización social. Además, se constituye en un derecho de las comunidades.

La dinámica del uso del sistema educativo formal, sea privado o público, tiene relación con la estructura de las comunidades.

Considerada globalmente al conjunto estudiado, se observa que en el sector joven, donde transcurren la escuela primaria, secundaria y casi todo el espectro superior, hay un cruce a los 21 años de edad donde el 50% se encuentra asistiendo y el otro 50% no.

A partir de esa edad, sube la no asistencia hasta alcanzar los niveles de asistencia previos y la inversa en la no asistencia. Veremos luego el nivel alcanzado en cada edad e incluso localidad como reflejo de la necesidad de reinserción escolar o los incentivos a la capacitación laboral.

3.1 POBLACIÓN DE CERO A DOS AÑOS QUE PODRÍA ASISTIR A LOS JARDINES MATERNALES (SEGMENTO NO OBLIGATORIO DE INGRESO AL SISTEMA)

Edad	Localidad							Total
	Colonia Hinojo	Colonia San Miguel	Hinojo	Sierra Chica	Sierras Bayas	Villa Alfredo Fortabat	Villa Mi Serranía	
0	3	1	39	36	37	44	2	162
1	11	10	32	36	47	30	2	168

2	10	5	33	35	36	51	3	173
---	----	---	----	----	----	----	---	-----

3.2 ASISTENCIA A ESTABLECIMIENTO EDUCATIVO SEGÚN LA EDAD

Grupo de edad	Asiste a institución	Total población	% que asiste
3 a 5	532	550	96,7
6 a 9	830	831	99,9
10 14	1002	1006	99.6
15 19	824	1002	82.2
20 24	312	819	38.1
25 29	114	752	15.2
30 34	51	888	5.7
35 39	35	818	4.3
40 44	23	745	3.1
45 49	13	691	1.9
50 54	5	574	0.9
55 59	7	630	1.1
60 64	4	564	0.7
65 69	2	585	0.3
70 74	2	468	0.4
75 79	0	304	0.0
80 84	0	241	0.0
85 y mas	0	133	0.0
total	3756	12104	31.0

3.3 MATRÍCULA ESCOLAR POR EDAD: POBLACIÓN QUE ASISTE ACTUALMENTE A ESTABLECIMIENTO EDUCATIVO. GRUPO DE 3 A 29 AÑOS DE EDAD

Edad	Asiste a institución	Total población	% que asiste
3	165	181	91.2
4	188	190	98.9
5	179	179	100.0
6	196	196	100.0
7	229	229	100.0
8	196	196	100.0
9	209	210	99.5
10	199	200	99.5
11	205	205	100.0
12	201	202	99.5
13	209	210	99.5
14	188	189	99.5
15	226	232	97.4
16	174	193	90.2
17	182	204	89.2
18	135	199	67.8
19	107	174	61.5
20	91	157	58.0
21	82	171	48.0
22	63	178	35.4
23	38	155	24.5
24	38	158	24.1
25	38	145	26.2
26	26	134	19.4
27	17	156	10.9
28	20	156	12.8

29 13 161 8.1

3.4 DISTRIBUCIÓN DE LA POBLACIÓN ENTRE LOS 6 Y 29 AÑOS DE EDAD SEGÚN CONCURRENCIA O NO ACTUALMENTE A ESTABLECIMIENTO EDUCATIVO

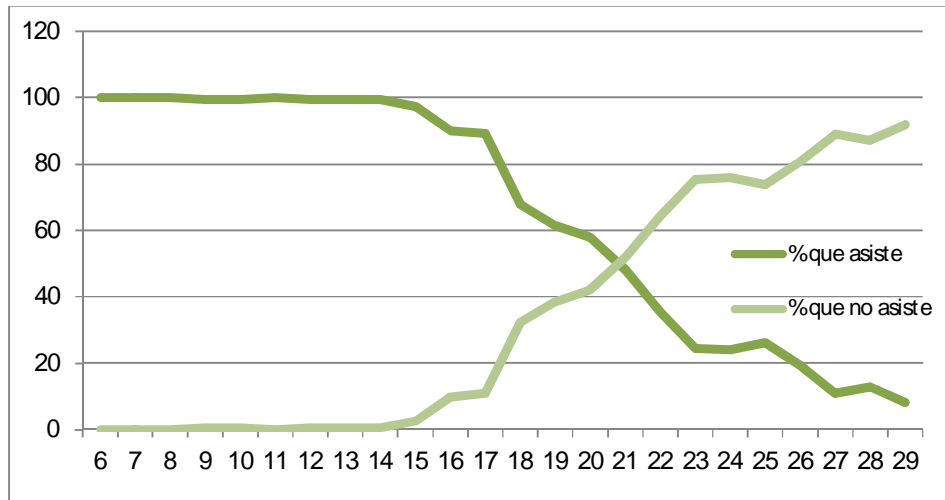

En relación a la edad, es posible considerar aquellos segmentos en donde se esperaría que estuvieran completados los niveles primario y secundario.

De los jóvenes que no asisten, se consideraron dos frecuencias: aquellos que deberían haber terminado el primario, esto es a partir de los 14 años, y aquellos que deberían haber finalizado el secundario, a partir de los 18 años. Un 1.3% de los jóvenes entre 14 y 29 años no terminó el primario y un 12.0% de los jóvenes entre 18 y 29 años no finalizó el secundario.

3.5 MATRÍCULA EDUCATIVA (N=3756 QUE CONCURREN) TOTAL POR LOCALIDAD SEGÚN TIPO DE ESTABLECIMIENTO

Localidad	Tipo de establecimiento		Porcentaje de establecimiento que concurren	
	Concurren a Privada	Concurren a Pública	Privada	Pública
Colonia Hinojo	108	72	60.0	40.0
Colonia San Miguel	9	151	5.6	94.4
Hinojo	178	488	26.7	73.3
Sierra Chica	180	693	20.6	79.4

Serras Bayas	151	755	16.7	83.3
Villa A. Fortabat	141	794	15.1	84.9
Villa Mi Serranía	1	35	2.8	97.2
Total población	768	2988		

3.6 DISTRIBUCIÓN DE POBLACIÓN ENTRE 15 A 29 AÑOS QUE NO ASISTE A ESTABLECIMIENTO SEGÚN LOCALIDAD Y NIVEL EN QUE ABANDONÓ

de 15 a 18 años	HINOJO Y COLONIA	LOMA NEGRA	COLONIA SAN MIGUEL	SIERRA CHICA	SIERRAS BAYAS	total
no terminaron el primario	2	0	0	4	1	7
no terminaron el secundario	11	7	2	14	8	42
de 19 a 29 años	HINOJO Y COLONIA	LOMA NEGRA	COLONIA SAN MIGUEL	SIERRA CHICA	SIERRAS BAYAS	total
no terminaron el primario	3	4	5	1	12	25
no terminaron el secundario	74	64	7	50	98	293

Potencialmente, hay unos 335 jóvenes entre los 15 y los 29 años de edad para incluir en programas para terminar el secundario (42+293) y unos 32 el primario (7+25), (Tabla 3.6)

Esta información además debe incorporar aquellos que tampoco trabajan, como se muestra más abajo. El 17% de los jóvenes entre 15 y 29 años no concurre a escuela o servicio educativo, y además tampoco se encontraba con trabajo en el momento del relevamiento (sumando 446 de un total de 2573 en dicha edad). En tanto, si pensamos solo en las edades en las que la concurrencia es obligatoria, entonces tendríamos 49 jóvenes entre los 15 y 18 años de edad para reinserción.

3.7 MUJERES ENTRE LOS 15 A 29 AÑOS DE EDAD, QUE NO TRABAJAN, QUE NO HAN COMPLETADO LA ESCUELA PRIMARIA O SECUNDARIA Y TIENEN HIJOS

Edad	Primaria incompleta	Secundaria incompleta
15	0	0
17	0	2
18	0	6
19	2	3
20	0	5
21	0	7
22	4	8
23	0	8
24	1	13
25	1	4
26	0	4
27	0	7
28	1	6
29	1	7
total	10	80

3.8 MATRÍCULA EDUCATIVA: POBLACIÓN QUE ASISTEN A ESTABLECIMIENTO, SEGÚN EDAD Y LOCALIDAD.

edad	Hinojo			Loma Negra			Colonia San Miguel			Serra Chica			Sierras Bayas		
	asiste	total de población	% asiste	asiste	total de población	% asiste	asiste	total de población	% asiste	asiste	total de población	% asiste	asiste	total de población	% asiste
3 5	127	135	94,1	150	152	98,7	29	30	96,7	111	116	95,7	115	117	98,3
6 9	179	179	100	203	203	100	43	43	100	209	210	99,52 3809 5	200	200	100
10 14	223	225	99.1	263	263	100.0	42	42	100.0	238	240	99.2	236	236	100.0 0
15 19	192	239	80.3	200	232	86.2	30	35	85.7	188	242	77.7	214	254	84.25
20 24	73	224	32.6	85	186	45.7	10	20	50.0	61	156	39.1	83	233	35.62
25 29	30	192	15.6	35	191	18.3	2	39	5.1	25	152	16.4	22	178	12.36
30 34	8	231	3.5	14	221	6.3	3	32	9.4	13	169	7.7	13	235	5.53
35 39	5	183	2.7	9	207	4.3	1	37	2.7	13	163	8.0	7	228	3.07
40 44	4	166	2.4	2	201	1.0	0	27	0.0	11	136	8.1	6	215	2.79
45 49	3	178	1.7	8	171	4.7	0	29	0.0	1	112	0.9	1	201	0.50
50 54	0	146	0.0	3	115	2.6	0	34	0.0	1	105	1.0	1	174	0.57
55 59	0	177	0.0	0	149	0.0	0	25	0.0	2	78	2.6	5	201	2.49

60 64	2	134	1.5	0	134	0.0	0	36	0.0	0	76	0.0	2	184	1.09
65 69	0	130	0.0	2	167	1.2	0	36	0.0	0	76	0.0	0	176	0.00
70 74	0	113	0.0	1	148	0.7	0	20	0.0	0	55	0.0	1	132	0.76
75 79	0	72	0.0	0	84	0.0	0	19	0.0	0	36	0.0	0	93	0.00
80 84	0	55	0.0	0	70	0.0	0	4	0.0	0	29	0.0	0	83	0.00
85 y mas	0	34	0.0	0	33	0.0	0	6	0.0	0	12	0.0	0	48	0.00
total	846	2941	28.8	971	3055		160	530	30.2	873	2270	38.5	906	3308	27.39

3.9 POBLACIÓN QUE NO ESTUDIA NI TRABAJÓ EN LA SEMANA DE REFERENCIA. DISTRIBUCIÓN DEL NIVEL EDUCATIVO ALCANZADO.

Edad	Ultimo nivel alcanzado												Total que no estudia ni trabaja	Total Población de esa edad	% que no estudia ni trabaja dentro de su edad
	Educación especial	Primaria completa	Primaria incompleta	Secundaria completa	Secundaria incompleta	Secundaria técnica completa	Secundaria técnica incompleta	Terciario completo	Terciario incompleto	Universitario completo	Universitario incompleto				
15	0	1	1	0	3	0	0	0	0	0	0	0	5	232	2.16
16	1	3	1	1	7	0	0	0	0	0	0	0	13	193	6.74

17	1	3	0	4	7	0	0	0	0	0	0	15	204	7.35
18	0	7	0	22	11	1	0	0	0	0	1	42	199	21.11
19	1	5	3	12	11	0	0	0	0	0	0	32	174	18.39
20	0	4	1	12	11	1	1	0	1	0	0	31	157	19.75
21	0	11	0	14	11	0	0	2	0	0	0	38	171	22.22
22	0	8	5	10	11	0	0	0	2	0	2	38	178	21.35
23	2	8	0	12	11	0	0	1	1	0	0	35	155	22.58
24	0	10	1	6	16	2	0	1	1	1	1	39	158	24.68
25	1	10	1	9	7	0	0	1	0	2	0	31	145	21.38
26	0	11	0	8	7	0	0	1	1	0	0	28	134	20.90
27	3	7	0	11	9	0	0	3	0	0	2	35	156	22.44
28	0	10	1	7	7	0	0	5	2	0	0	32	156	20.51
29	0	9	2	12	6	0	1	2	0	0	0	32	161	19.88
total	9	107	16	140	135	4	2	16	8	3	6	446	2573	17.33

3.10 POBLACIÓN DE 6 A 29 AÑOS DE EDAD. REPITENCIA DENTRO DE SU GRUPO DE EDAD

Edad	Repitió algún nivel	Total población	% que repitió
6	1	196	0.5
7	4	229	1.7
8	15	196	7.7
9	22	210	10.5
10	19	200	9.5
11	21	205	10.2
12	22	202	10.9
13	31	210	14.8
14	54	189	28.6
15	78	232	33.6
16	68	193	35.2
17	89	204	43.6
18	78	199	39.2
19	37	174	21.3
20	34	157	21.7
21	26	171	15.2
22	18	178	10.1
23	9	155	5.8
24	6	158	3.8
25	9	145	6.2
26	8	134	6.0
27	5	156	3.2
28	5	156	3.2
29	2	161	1.2
total	661	4410	14.9

3.11 CURVAS PORCENTUALES DE REPITENCIA SEGÚN LA EDAD Y EL NIVEL QUE REPITIÓ, EN RELACIÓN AL TOTAL DE REPETIDORES POR EDAD

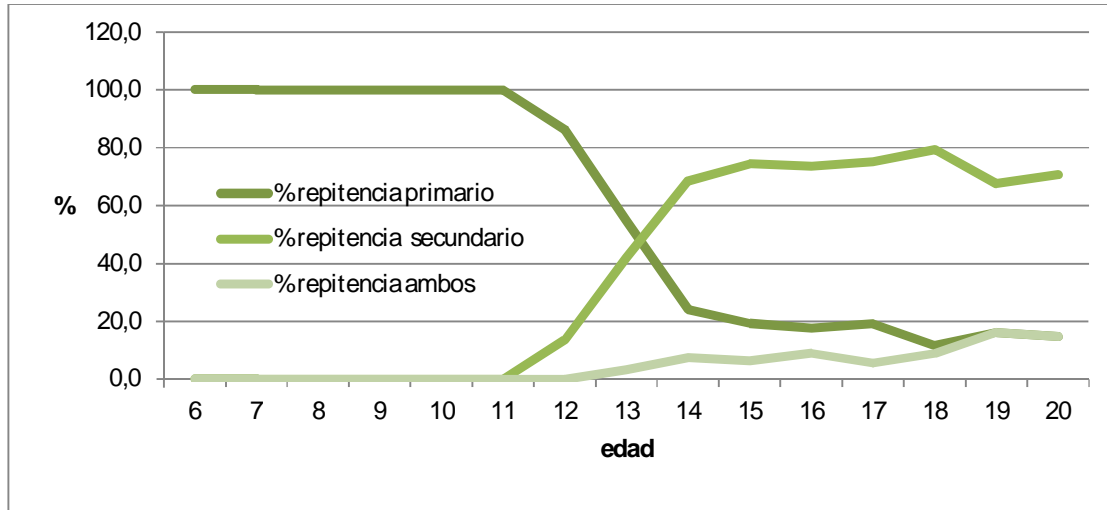

La frecuencia de repitencia tiene relevancia para calcular la sobre edad que se presenta en un nivel educativo, así como reflejo de uso del sistema educativo (Tabla 3.10)

El 14.9% de los jóvenes entre 6 y 29 años repitió alguna vez y las cifras aumentan en relación a la edad y al nivel, sea primario o secundario. Se puede visualizar el porcentaje de jóvenes que ha repetido en relación al total de jóvenes de su edad y como se distribuye esta curva (Figura 3.11)

Quando se considera la edad y los niveles en que repitieron, la curva hace una equis a partir de los 13 años, indicando que el primer año de secundario constituye un quiebre a partir del cual aumenta la frecuencia de repetidores. Los jóvenes que tienen más de 21 años muestran una tasa mucho menor de repitencia que el grupo de los 17 a los 20 (Figura 3.11).

De alguna manera podría reflejar una diferencia generacional de repetidores, dado que la población 10 años más vieja presenta menos frecuencia de repetidores que la población 10 años inmediatos anteriores, esto es de 10 a 20 años.

3.12 POBLACIÓN DE 6 A 29 AÑOS DE EDAD QUE REPITIÓ. FRECUENCIA DEL NIVEL QUE REPITIÓ CADA NIVEL CONSIDERANDO EL NÚMERO DE REPETIDORES DE CADA NIVEL DENTRO DE SU RESPECTIVA EDAD Y PORCENTAJE RELATIVO

Edad	Primario	Secundario	Ambos	Dentro del grupo que repitió		
				Tasa primario	Tasa secundario	Ambos
6	1	0	0	100.0	0.0	0.0
7	4	0	0	100.0	0.0	0.0
8	15	0	0	100.0	0.0	0.0
9	22	0	0	100.0	0.0	0.0
10	19	0	0	100.0	0.0	0.0
11	21	0	0	100.0	0.0	0.0
12	19	3	0	86.4	13.6	0.0
13	17	13	1	54.8	41.9	3.2
14	13	37	4	24.1	68.5	7.4
15	15	58	5	19.2	74.4	6.4
16	12	50	6	17.6	73.5	8.8
17	17	67	5	19.1	75.3	5.6
18	9	62	7	11.5	79.5	9.0
19	6	25	6	16.2	67.6	16.2
20	5	24	5	14.7	70.6	14.7
21	4	20	2	15.4	76.9	7.7
22	1	16	1	5.6	88.9	5.6
23	2	7	0	22.2	77.8	0.0
24	1	4	1	16.7	66.7	16.7
25	2	6	1	22.2	66.7	11.1
26	0	8	0	0.0	100.0	0.0
27	1	3	1	20.0	60.0	20.0
28	0	5	0	0.0	100.0	0.0
29	1	1	0	50.0	50.0	0.0

3.13 FRECUENCIA DE REPETIDORES, DE CUALQUIER NIVEL, SEGÚN LA EDAD EN RELACIÓN A LA POBLACIÓN DE ESA EDAD.

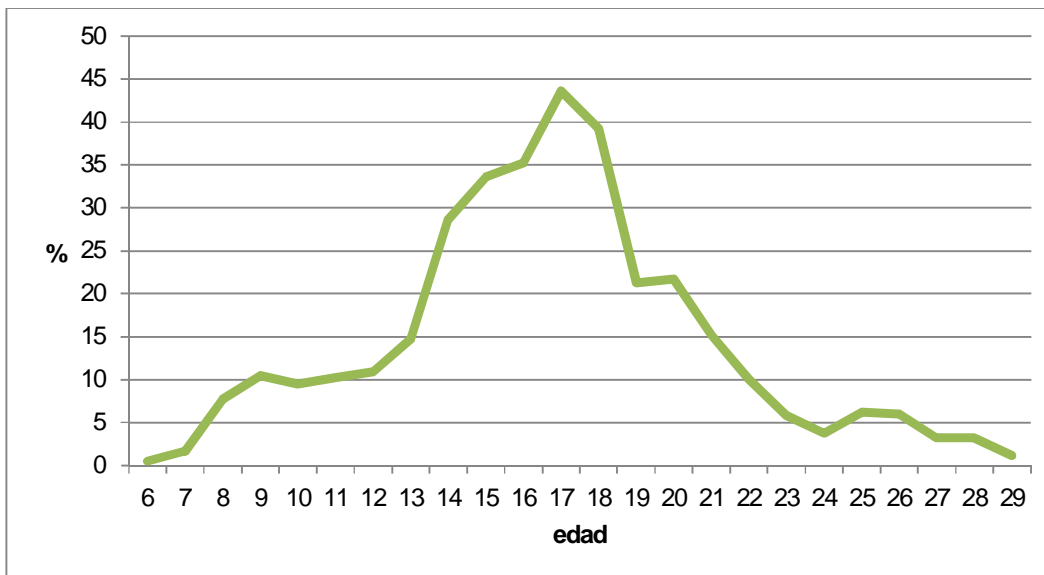

3.14 POBLACIÓN QUE ABANDONÓ LA ESCUELA. RAZONES DE ABANDONO SEGÚN NIVEL EN QUE DEJO LA ESCUELA POR GRUPO DE EDAD

Causa de abandono	6 a 18		19 A 29		30 A 64	
	Primaria incompleta	secundaria incompleta	Primaria incompleta	secundaria incompleta	Primaria incompleta	secundaria incompleta
Costo de matrícula y materiales	0	0	0	1	0	0
Costos de movilidad	0	1	0	2	0	0
Enfermedad			0	2	1	0
Escuela era difícil	1	1	0	2	2	0
Escuela estaba lejos			0	1	4	0
N/A			0	0	0	29
Necesidad de trabajar para ayudar en casa	0	2	0	23	27	0

No estaba interesado	1	4	3	37	5	0
No lo consideraba útil		2	1	1	1	0
Otras			3	20	2	0
Prefería trabajar	0	3	0	35	4	0
Programa/ contenido no interesante	0	2	1	1	2	0
S/D	6	25	21	171	157	26
Tuve que hacerme cargo de la familia	0	1	0	24	2	0
total	8	41	29	320	207	55

Otra circunstancia es analizar aquellas personas que abandonaron la escuela en algún momento, de forma de poder establecer causalidad y abandono y aportar información destinada a prevenir la deserción.

En total se registraron 1823 personas que abandonaron en algún momento la escuela, siendo que todas ellas quedaron con el nivel incompleto, sea primario o secundario. De ellas, 660 corresponden al sector entre los 6 y los 64 años de edad. Desagregando por edades se observa que, alrededor del 60% no especifican las causas, pero que a medida que la edad aumenta, a partir de los 18 años, el trabajo ocupa un lugar preferencial entre las causas de abandono, alcanzando el 12% en el primer grupo, el 33% entre los 19-29 años y también un 12% a partir de los 30 años.

El abandono de la secundaria es el más importante hasta los 29 años (83% hasta los 18 años, 91% hasta los 29 y 20% a partir de los 30 años), a partir de allí hay mas abandono de la primaria.

La falta de interés en el estudio, expresada de diversas maneras, también muestra una distribución diferencial según los grupos de edad: para los más jóvenes es del 18%, luego cae al 12% hasta los 29 años y finalmente 3% a partir de los 30 años.

3.15 APORTES PARA LAS POLÍTICAS PÚBLICAS

Considerar la reinserción en el sistema educativo junto a la capacitación laboral resulta una tarea que claramente emerge de los resultados del estudio:

- Hubo 1823 personas entre los 9 y los 64 años de edad que abandonaron la escuela en alguno de los niveles y no finalizaron el nivel en donde se encontraban al momento de dejar la educación formal.

- Hay 446 jóvenes entre los 15 y los 29 años (17.3%) que no trabajan ni estudian para **incorporar a la fuerza productiva real**. Es necesario tener en cuenta la motivación que generó el abandono de la escuela puesto que varía con la edad, y se observa que **la pérdida de interés es mayor en las generaciones más jóvenes**.
- La repitencia en los niveles primario y secundario sigue una tendencia en donde hay momentos más críticos para que ocurra el problema. El trabajo con estos jóvenes debe ser interdisciplinario, a los efectos de brindar educación y capacidad para el espectro laboral inmediato.
- Es importante pensar los programas de reinserción con las expectativas y con el mercado laboral existente como estrategia de abordaje.
- **503 niños entre cero y 3 años de edad podrían asistir a los jardines municipales**, aunque de hecho la matrícula actual en Serra Chica es muy baja y en Hinojo se cerró y en Serras Bayas la matrícula se compone de niños que podrían recurrir a la oferta de cuidado ofrecidas por el Mercado.
- Evaluar la posibilidad de incluir dentro de las actividades que lleva adelante la Municipalidad un componente educativo que desarrolle habilidades para el aprendizaje.

4. DIMENSIÓN SALUD

El uso de los servicios de salud está relacionado con la oferta en infraestructura y recursos ofrecidos. La necesidad sentida que demanda a su vez se asocia con el perfil demográfico de la comunidad. En una comunidad con un componente importante de jóvenes, habrá menos demanda que en uno compuesto por población que se retira del segmento activo.

Esta comunidad presenta una alta cobertura de salud, de más del 80%, con variaciones que van desde el 5% de no cobertura en Hinojo hasta el 41% en Villa Mi Serranía. La cobertura se extiende a medida que la población envejece.

Asimismo, el uso de los dos subsistemas, obras sociales y público está diferenciado según los recursos disponibles. Por caso en Sierra Chica, más del 60% utiliza el sistema municipal de salud en tanto en Serras Bayas menos de la mitad. Dentro del subsector público, el uso del sistema de atención primaria llega casi al 80%, siendo que en Colonia Hinojo coincide con el segundo nivel al contar con el hospital de salud mental.

4.1 COBERTURA DE SALUD EN LA POBLACIÓN TOTAL SEGÚN LOCALIDAD

Localidad	Tiene Obra Social		Total población	Cobertura	
	No	S		%NO	%S
Colonia Hinojo	69	620	689	10.01	89.99
Colonia San Miguel	109	421	530	20.57	79.43
Hinojo	123	2129	2252	5.46	94.54

Sierra Chica	525	1745	2270	23.13	76.87
Serras Bayas	455	2853	3308	13.75	86.25
Villa Alfredo Fortabat	460	2443	2903	15.85	84.15
Villa Mi Serranía	62	90	152	40.79	59.21
TOTAL	1803	10301	12104	14.90	85.10

4.2 COBERTURA DE SALUD EN LA POBLACIÓN TOTAL SEGÚN EL GRUPO DE EDAD

Edad	Tiene Obra Social		Total	Cobertura	
	No	S		% NO	% S
0 a 4	173	701	874	19.8	80.2
5 a 9	160	850	1010	15.8	84.2
10 14	173	833	1006	17.2	82.8
15 19	207	795	1002	20.7	79.3
20 24	224	595	819	27.4	72.6
25 29	172	580	752	22.9	77.1
30 34	128	760	888	14.4	85.6
35 39	103	715	818	12.6	87.4
40 44	114	631	745	15.3	84.7
45 49	98	593	691	14.2	85.8
50 54	91	483	574	15.9	84.1
55 59	84	546	630	13.3	86.7
60 64	58	506	564	10.3	89.7
65 69	12	573	585	2.1	97.9
70 74	1	467	468	0.2	99.8
75 79	4	300	304	1.3	98.7
80 84	1	240	241	0.4	99.6
85 y mas	0	133	133	0.0	100.0
Total	1803	10301	12104	14.9	85.1

4.3 DISTRIBUCIÓN DE LA POBLACIÓN SEGÚN TENENCIA O NO DE OBRA SOCIAL POR GRUPO DE EDAD

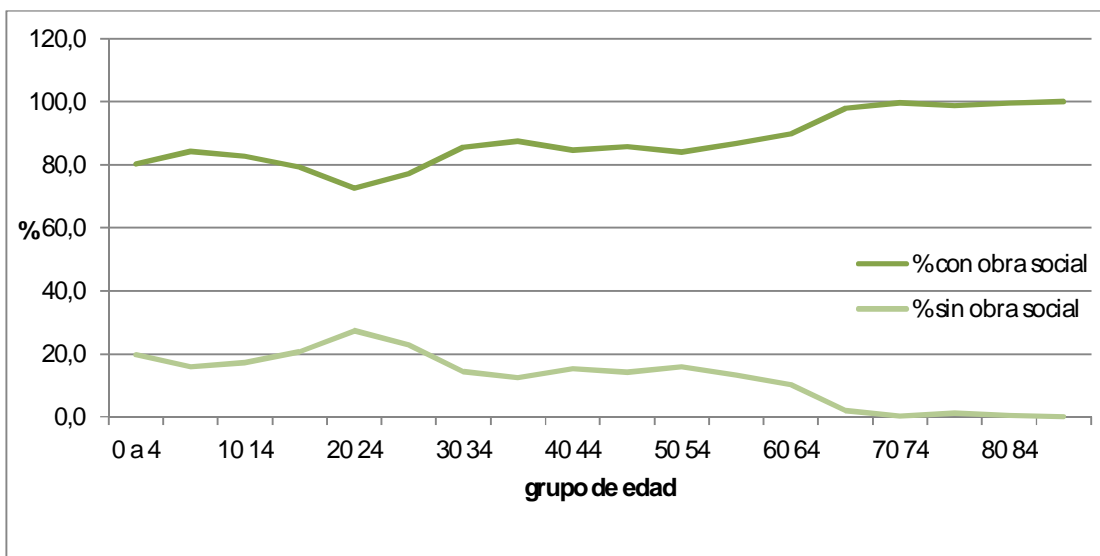

4.4 DISTRIBUCIÓN PORCENTUAL DE LA COBERTURA DE SALUD SEGÚN LOCALIDAD

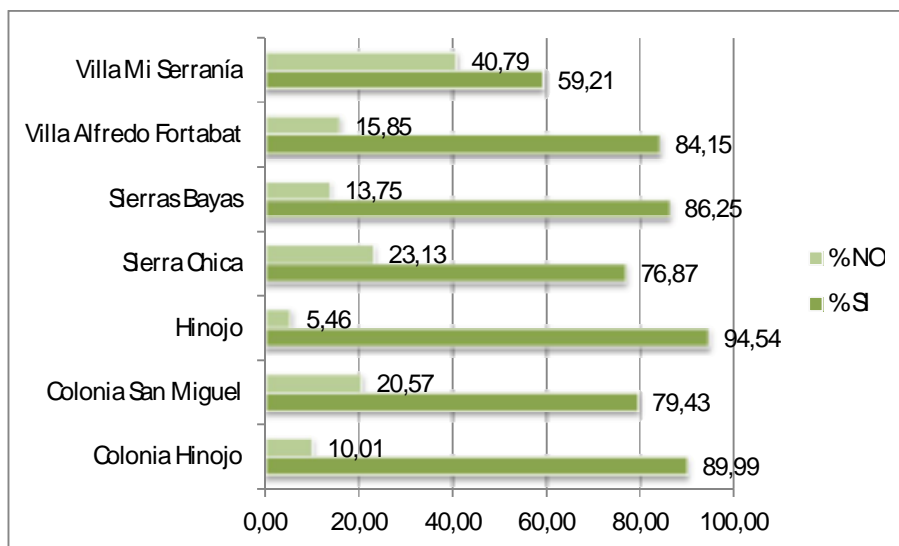

4.5 COBERTURA SOCIAL: SUBSISTEMAS A CARGO

Tipo de prestador	afiliados	% de contribución al total
Obra social	8980	87.1
Planes y seguros públicos	471	4.5
Prepaga	850	8.2
Total población con cobertura de salud	10301	100

En el último mes previo al relevamiento, 1850 personas (el 15% de toda la población, ver Anexo: uso del sistema de salud en los últimos 30 días) demandó asistencia de salud, con valores muy parecidos entre localidades.

La demanda es edad dependiente; inicia con una representación del 20% en los niños menores de 5 años, cae luego alrededor del 10% hasta que a partir de los 50 años va recuperando protagonismo la edad y llegando a ser del 30% a partir de las edades extremas.

El tipo de patologías crónicas declaradas se asocia asimismo con este perfil de demanda, siendo que prevalecen las enfermedades degenerativas (sistema articular), cardiovasculares (hipertensión) y endócrino metabólicas (diabetes, trastornos tiroideos). Este esquema de distribución de la enfermedad no transmisible refleja la carga que al sistema de salud se le demandará en los próximos años de persistir la dinámica poblacional actual en estas comunidades, con la salvedad de Serra Chica, de componente anciano menos representativo.

4.6 USO DEL SISTEMA DE SALUD. DISTRIBUCIÓN DE PERSONAS SEGÚN EL LUGAR DONDE CONCORRE POR LOCALIDAD. FRECUENCIA ABSOLUTA

Localidad	Lugar de atención de la salud							Total
	Centro de salud barrial	Clinica/Sanatorio privado	Consultorio privado	Hospital público	Obra social sindical	Otro	Persona no preparada	
Colonia Hinojo	157	174	143	197	18	0	0	689
Colonia San Miguel	140	89	167	125	6	3	0	530

Hinojo	1113	409	530	186	5	9	0	2252
Sierra Chica	1319	468	248	169	52	14	0	2270
Sierras Bayas	1146	688	1094	313	58	8	1	3308
Villa Alfredo Fortabat	1128	842	464	395	59	15	0	2903
Villa Mi Serranía	41	41	9	57	0	4	0	152
total	5044	2711	2655	1442	198	53	1	12104

4.7 USO DEL SISTEMA DE SALUD. DISTRIBUCIÓN DE PERSONAS SEGÚN EL LUGAR DONDE CONCORRE POR LOCALIDAD. FRECUENCIA RELATIVA DESAGREGADA

	Subsector oficial (Centro de salud +Hospital Público)	Subsector privado (Clínica, consultorio, obra social)	% Subsector oficial (Centro de salud +Hospital Público)	Subsector privado (Clínica, consultorio, obra social)
Colonia Hinojo	354	335	51.4	48.6
Colonia San Miguel	265	262	50.3	49.7
Hinojo	1299	944	57.9	42.1
Sierra Chica	1488	768	66.0	34.0
Sierras Bayas	1459	1840	44.2	55.8
Villa Alfredo Fortabat	1523	1365	52.7	47.3
Villa Mi Serranía	98	50	66.2	33.8
Total	6486	5564	53.8	46.2

4.8 USO DEL SISTEMA DE SALUD SUBSECTOR PÚBLICO. DISTRIBUCIÓN PORCENTUAL SEGÚN EL NIVEL DONDE CONCORRE (CENTRO DE SALUD U HOSPITAL) POR LOCALIDAD.

Localidad	Considerando solo el sector publico		
	Subsector Oficial		Total en el subsector público
	I Nivel	II Nivel	
Colonia Hinojo	44.4	55.6	100.0
Colonia San Miguel	52.8	47.2	100.0
Hinojo	85.7	14.3	100.0
Sierra Chica	88.6	11.4	100.0

Sierras Bayas	78.5	21.5	100.0
Villa Alfredo Fortabat	74.1	25.9	100.0
Villa Mi Serranía	41.8	58.2	100.0
total	77.8	22.2	100.0

4.9 MORBILIDAD CRÓNICA DECLARADA: PRESENCIA DE ALGUNA ENFERMEDAD CRÓNICA SEGÚN EL GRUPO DE EDAD

edad	Presenta alguna enfermedad crónica		Total población	%S
	No	S		
0 a 4	797	77	874	8.8
5 a 9	902	108	1010	10.7
10 14	918	88	1006	8.7
15 19	896	106	1002	10.6
20 24	751	68	819	8.3
25 29	648	104	752	13.8
30 34	769	119	888	13.4
35 39	672	146	818	17.8
40 44	567	178	745	23.9
45 49	529	162	691	23.4
50 54	375	199	574	34.7
55 59	363	267	630	42.4
60 64	295	269	564	47.7
65 69	281	304	585	52.0
70 74	197	271	468	57.9
75 79	95	209	304	68.8
80 84	107	134	241	55.6
85 y mas	45	88	133	66.2
total	9207	2897	12104	23.9

4.10 APORTES PARA LAS POLÍTICAS PÚBLICAS

- Afectar recursos humanos y estructurales necesarios para poder asistir a personas con enfermedades del tipo no transmisible prevalente y a la **población mayor de 65 años de edad que requiere de cuidados no solo curativos sino preventivos crecientes**.
- Población adulta más joven que desarrollará una enfermedad degenerativa o metabólica que se transformará en futura demanda y donde el **desarrollo de programas preventivos de hipertensión, trastornos renales y diabetes** tendrían mayor demanda relativa.
- Población que demanda atención médica, compuesta por quienes manifestaron que se atendieron en el último mes.
- **Aún con obra Social, la población incluye al sistema público en su atención.**
- **El 80% de la población utiliza el Primer Nivel de Atención, lo que presupone un elevado uso por parte de la población con Obra Social, transformándose esto en una fuente posible de recaudación.**
- Excepto en Serra Chica, habría que fortalecer el primer nivel de atención en el resto de las localidades ya que se encuentran 10 puntos por debajo.
- Es en Serra Chica, donde claramente la salud materno infantil es predominante y la implementación de programas de salud debe contener más componentes destinados a este segmento de población.

5. DIMENSIÓN DISCAPACIDAD

Dentro de las clasificaciones internacionales de la Organización Mundial de la Salud (OMS), los estados de salud (enfermedades, trastornos, lesiones, etc.) se clasifican principalmente en la QE-10 (abreviatura de la Clasificación Internacional de Enfermedades, Décima Revisión), que brinda un marco conceptual basado en la etiología.

El funcionamiento y la discapacidad asociados con las condiciones de salud se clasifican en la Clasificación Internacional de Funcionamiento, la discapacidad y la salud (CIF). Por lo tanto, la QE-10 y la CIF son complementarias, y se recomienda a los usuarios que utilicen conjuntamente estos dos elementos de la familia de clasificaciones internacionales de la OMS. La QE-10 proporciona un “diagnóstico” de enfermedades, trastornos u otras condiciones de salud y esta información se ve enriquecida por la que brinda la CIF sobre el funcionamiento.

Dos personas con la misma enfermedad pueden tener diferentes niveles de funcionamiento, y dos personas con el mismo nivel de funcionamiento no tienen necesariamente la misma condición de salud. Por ello el uso conjunto aumenta la calidad de los datos dentro del ámbito sanitario.

La CIF tiene un amplio rango de aplicaciones, por ejemplo, en la seguridad social, en la evaluación de la atención médica y en estudios de población de ámbito local, nacional e internacional. Se ha seguido entonces la agrupación de grandes categorías de la CIF para incluir cada representación de cada persona que refirió tener discapacidad.

De manera independiente, se consideró la tenencia del Certificado Único de Discapacidad, como una certificación probatoria de discapacidad en el sentido social y de inserción dentro de un sistema de protección gubernamental del discapacitado.

5.1 DISTRIBUCIÓN DE LA POBLACIÓN SEGÚN REFIERE O NO DISCAPACIDAD. PREVALENCIA SOBRE TOTAL DE POBLACIÓN DE CADA LOCALIDAD

Localidad	Refiere discapacidad		Total de población	PREVALENCIA
	No	S		
Colonia Hinojo	655	34	689	4.93
Colonia San Miguel	479	51	530	9.62
Hinojo	2144	108	2252	4.80
Serra Chica	2134	136	2270	5.99
Serras Bayas	3130	178	3308	5.38
Villa Alfredo Fortabat	2732	171	2903	5.89
Villa Mi Serranía	134	18	152	11.84
total	11408	696	12104	5.75

5.2 DISTRIBUCIÓN DE LA POBLACIÓN QUE REFIERE DISCAPACIDAD. PREVALENCIA DE CADA GRUPO DE EDAD SOBRE TOTAL DE POBLACIÓN QUE REFIERE DISCAPACIDAD

Grupo de edad	Frecuencia	Porcentaje
0 a 4	11	1.6
5 a 9	27	3.9
10 14	30	4.3
15 19	37	5.3
20 24	27	3.9
25 29	26	3.7
30 34	35	5.0
35 39	26	3.7
40 44	40	5.7

45 49	52	7.5
50 54	45	6.5
55 59	76	10.9
60 64	59	8.5
65 69	56	8.0
70 74	44	6.3
75 79	43	6.2
80 84	28	4.0
85 y mas	34	4.9
Total	696	100.0

5.3 DISTRIBUCIÓN PORCENTUAL DE LAS CAUSAS DE DISCAPACIDAD. TOTAL DE POBLACIÓN QUE REFIERE DISCAPACIDAD (N=696)

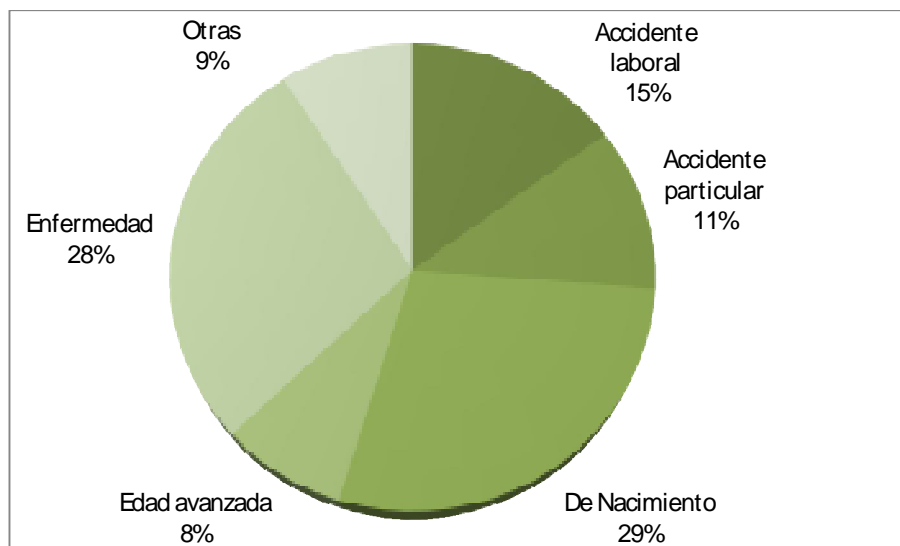

5.4 PERSONAS QUE TIENEN CERTIFICADO DE DISCAPACIDAD POR LOCALIDAD. PORCENTAJE SOBRE EL TOTAL DE PERSONAS QUE REFEREN DISCAPACIDAD

Tiene certificado de discapacidad			Total	% que tiene certificado
No	No sabe	Si		

Colonia Hinojo	24	0	10	34	29.41
Colonia San Miguel	31	1	19	51	37.25
Hinojo	41	1	66	108	61.11
Sierra Chica	86	0	50	136	36.76
Sierras Bayas	109	3	66	178	37.08
Villa Alfredo Fortabat	89	1	81	171	47.37
Villa Mi Serranía	8	0	10	18	55.56
total	388	6	302	696	43.39

Un 5% de la población total refirió tener alguna discapacidad, estas 696 personas se distribuyeron de manera similar en las comunidades excepto en Villa Mi Serranía y en Colonia San Miguel, que fueron las de mayor prevalencia (Tabla 5.4)

Del total de 696 personas que refieren discapacidad, sólo el 43% (302) tienen certificado de discapacidad. La localidad que tiene mayor cobertura de certificados es Hinojo, con un 61%, luego Villa Mi Serranía con 56% y va bajando hasta el 29%, la más baja, en Colonia Hinojo.

Por otra parte, de las personas que refieren discapacidad, solo 200 reciben asistencia por su discapacidad. Esta asistencia se traduce en coberturas de obra social y seguros públicos.

Según el grupo de edad, las cifras porcentuales se mantienen dentro del intervalo del 4 al 6%, excepto a partir de los 55 años y hasta los 70, donde sube entre el 8 y el 10 % para luego bajar nuevamente.

5.5 TIPOS DE DISCAPACIDAD EN PERSONAS QUE REFIEREN DISCAPACIDAD

Tipo de discapacidad	casos	%
AUDITIVA	69	9.91
INCLASIFICABLE	4	0.57
MENTAL	137	19.68
MOTORA	282	40.52
MULTIMPEPIDOS	29	4.17
VISCERAL	76	10.92
VISUAL	99	14.22
total	696	100

La discapacidad motora es la de mayor prevalencia, siendo reportada en el 40% del total de las 696 personas (Tabla 5.5)

Al analizar por tenencia de certificado, las discapacidades motoras se observan en el 38% de los casos (116) 33% las mentales (100) y luego bajan al 10% con las viscerales (que comprometen el aparato cardiovascular, endocrino renal o respiratorio) y visuales.

5.6 APORTES PARA POLÍTICAS PÚBLICAS

La información provista muestra que más del doble de personas que presentan certificado de discapacidad, refieren discapacidad. En este sentido, el deber del Estado es dar seguridad y cobertura diferencial con foco en:

- Brindar asesoramiento a la comunidad sobre la forma de poder **incluir a las personas que refieren discapacidad en una evaluación apropiada para obtener su certificado y beneficio.**
- Considerar la transitabilidad en estas comunidades a los efectos de facilitar la movilidad de las personas con disfuncionalidad motora (discapacidad predominante) y de quienes las transportan de un lugar a otro.
- Atender la demanda de las discapacidades y garantizar que el sistema de salud cuente con los recursos necesarios para asegurar rehabilitación, asistencia y contención.

6. DIMENSIÓN ACTIVIDAD ECONOMICA

6.1 DEFINICIÓN DE LOS INDICADORES UTILIZADOS

- **Población Económicamente Activa (PEA):** conjunto de personas que tiene una ocupación o que sin tenerla la busca activamente. Está compuesta por la población ocupada más la desocupada.
- **Tasa de actividad:** se calcula como porcentaje entre la población económicamente activa y la población total.
- **Población Desocupada:** conjunto de personas que, sin tener ningún trabajo, buscaron uno en forma activa en las últimas cuatro semanas.
- **Tasa de desocupación:** se calcula como porcentaje entre la población desocupada y la población económicamente activa.
- **Tasa de empleo:** se calcula como porcentaje entre la población ocupada y la población total.

Indicador	frecuencia
POBLACION ECONOMICAMENTE ACTIVA	5314

TASA DE ACTIVIDAD	43,9
POBLACION DESOCUPADA	445
TASA DE DESOCUPACION	8,4
TASA DE EMPLEO	40,2

6.2 DISTRIBUCIÓN DE LA TASA DE ACTIVIDAD EN LA POBLACIÓN ENTRE 15 A 64 AÑOS DE EDAD SEGÚN SEXO

	Sexo		Total PEA ambos sexos	Población		Tasa de actividad		
	Hombre	Mujer		Hombre total población	Mujer total población	Hombre	Mujer	Razón hombre / mujer
15 19	197	80	277	512	490	38,5	16,3	2,5
20 24	328	212	540	422	397	77,7	53,4	1,5
25 29	374	220	594	395	357	94,7	61,6	1,7
30 34	425	309	734	436	452	97,5	68,4	1,4
35 39	408	282	690	415	403	98,3	70,0	1,4
40 44	341	280	621	353	392	96,6	71,4	1,2
45 49	329	228	557	344	347	95,6	65,7	1,4
50 54	270	148	418	298	276	90,6	53,6	1,8
55 59	241	139	380	303	327	79,5	42,5	1,7
60 64	183	103	286	252	312	72,6	33,0	1,8

6.3 POBLACIÓN QUE TRABAJÓ EN LA ÚLTIMA SEMANA SEGÚN EDAD

Edad	Trabajó durante la última semana	Población total en la edad	% que trabajó en la última semana
15 19	182	1002	18.16
20 24	433	819	52.87
25 29	539	752	71.68
30 34	686	888	77.25

35 39	648	818	79.22
40 44	594	745	79.73
45 49	529	691	76.56
50 54	404	574	70.38
55 59	370	630	58.73
60 64	274	564	48.58
65 69	135	585	23.08
70 74	54	468	11.54
75 79	14	304	4.61
80 84	4	241	1.66
85 y mas	3	133	2.26
total	4869	9214	52.84

6.4 DISTRIBUCIÓN DE POBLACIÓN QUE TRABAJÓ EN LA ÚLTIMA SEMANA SEGÚN GÉNERO Y EDAD

edad	Varones			Mujeres			Razón Varones/ Mujeres trabajo en la última semana
	Trabajó durante la última semana	Población total	% que trabajó en relación a la edad	Trabajó durante la última semana	Población total	% que trabajó en relación a la edad	
15 19	137	512	26.8	45	490	9.2	3.0
20 24	287	422	68.0	146	397	36.8	2.0
25 29	354	395	89.6	185	357	51.8	1.9
30 34	416	436	95.4	270	452	59.7	1.5
35 39	399	415	96.1	249	403	61.8	1.6
40 44	335	353	94.9	259	392	66.1	1.3
45 49	323	344	93.9	206	347	59.4	1.6
50 54	266	298	89.3	138	276	50.0	1.9
55 59	235	303	77.6	135	327	41.3	1.7
60 64	179	252	71.0	95	312	30.4	1.9

65 69	83	273	30.4	52	312	16.7	1.6
70 74	33	215	15.3	21	253	8.3	1.6
75 79	8	129	6.2	6	175	3.4	1.3
80 84	3	94	3.2	1	147	0.7	3.0
85 y mas	2	33	6.1	1	100	1.0	2.0
total	3060	4474	68.4	1809	4740	38.2	1.7

6.5 DISTRIBUCIÓN DE LA POBLACIÓN MAYOR A 14 AÑOS DE EDAD QUE TRABAJÓ EN LA SEMANA DE REFERENCIA SEGÚN RAMA DE ACTIVIDAD Y LOCALIDAD

Rama de actividad	Localidad							Total
	Colonia Hinojo	Colonia San Miguel	Hinojo	Sierra Chica	Serras Bayas	Villa Alfredo Fortabat	Villa Mi Serranía	
Administrativo/ Cajero	18	9	39	34	82	45	0	227
Artesano	4	4	2	8	6	11	1	36
Comerciante/ vendedor	46	19	103	103	155	129	6	561
Conductor/ chofer/ mandadero	29	26	103	47	173	145	5	528
Docente	22	17	46	17	119	65	0	286
Enfermería/ auxiliar de enfermería	4	0	12	4	3	13	0	36
Funcionario/ ejecutivo/ gerente	13	2	34	23	41	18	0	131
Obrero, peón, trabajador no calificado	95	63	289	195	432	294	24	1392
Operador de maquinaria	8	14	24	16	63	54	2	181
Otros	18	8	30	52	74	73	5	260
Personal de seguridad	15	4	103	223	26	34	1	406
Profesional	10	5	24	18	54	63	0	174
Servicio doméstico/ niñera/ cuidado de personas/ limpieza	27	21	112	96	143	130	8	537
Técnico	1	9	13	11	32	47	1	114
total	310	201	934	847	1403	1121	53	4869

6.6 DISTRIBUCIÓN DEL TRABAJO EN PERSONAS MAYORES DE 14 AÑOS SEGÚN ESTABILIDAD Y PAGO DE APORTES POR GÉNERO

Estabilidad en el trabajo	sin aportes		con aportes		total
	varón	mujer	varón	mujer	
Otro	2	6	2	0	10
Trabajo o negocio a corto plazo estacionales u ocasionales	445	359	59	66	929
Trabajo o negocio permanente	344	352	2208	1026	3930
total	791	717	2269	1092	4869

Un 52% de la población mayor a los 14 años está ocupada, siendo que la mayor tasa de ocupación se encuentra entre los 30 a los 49 años de edad, llegando casi al 80%.

Hay claras diferencias de género, siendo que en las edades más jóvenes, - la generación que ingresa a la población económicamente activa real 15 a 19 años – hay 3 veces más trabajadores varones que mujeres. Por cada mujer adolescente que trabaja hay 3 varones que lo hacen.

Esta situación se sostiene a todas las edades, con variantes en cuanto a la razón varones/ mujeres, pero que muestra en términos globales de población un 70% más de trabajo en varones que en mujeres. La variación entre las localidades es mínima, excepto en Villa Mi Serranía, donde por cada mujer que trabaja hay 4 varones que lo hacen.

Hay variaciones también si consideramos la edad en cada localidad. Los jóvenes que se inician en el sector laboral tienen mayor representación en Serras Bayas y menor en Loma Negra, pero a partir de los 20 años y hasta los 60 años, se mantiene dentro del 70% en promedio la tasa de ocupación en las localidades (68% en varones y 38% en mujeres).

Quando se analiza el tipo de ocupación laboral, se observa que 30 de cada 100 trabajadores en todas las localidades, se concentra en el sector del trabajador no calificado, 10 de cada 100 en el servicio doméstico o de limpieza y 12 en el comercio, el resto de las ocupaciones muestra variación por localidad.

Lógicamente, hay diferencias de género: mientras el sector obrero ocupa en promedio 40 de cada 100 hombres que trabajan, en la mujer se reduce entre 5 y 9 cada 100. El servicio doméstico ocupa el 30% del empleo femenino y las docentes varían entre 12 a 20 cada 100 mujeres versus el 1% en los varones.

La condición del trabajo guarda relación con la seguridad social y la contribución impositiva. El 80% tiene trabajo permanente, en donde casi el 60% del mismo es empleo privado y el 23% público. Este 80% con trabajo permanente tiene casi un 20% sin aportes. En tanto, el 20% que trabaja y es estacional u ocasional, tiene más del 85% sin aportes.

Este sector de trabajadores no estables, se constituye en un 50% en el sector privado y un 5% del sector público. El resto son cuentapropistas, con o sin empleo asalariado.

De las casi 5000 personas que declaran haber trabajado, hay casi un millar estacional, y de éstos hay 800 sin aportes. De las personas que no tienen aportes se encuentran 717 mujeres, vale decir, el 39 % del espectro total de mujeres que trabajan, en tanto, en los varones, con 791 sin aportes, representan el 25% del total de varones que trabajan.

Mientras el 16% del trabajo en varones es temporario, en las mujeres sube al 23%. En definitiva casi 40 de cada 100 mujeres no tiene aportes y casi 26 varones de cada 100 está en esa misma situación.

Las ramas de actividad que muestran el mayor componente laboral son tres: comercio, minería e industria manufacturera, que emplea 1789 personas del total de 4869. Hay, sin embargo, variación relativa entre las localidades por la ubicación. (Tabla 22.10 Anexo)

6.7 DISTRIBUCIÓN DE LA POBLACIÓN DE JÓVENES ENTRE 15 Y 29 AÑOS QUE NO TRABAJAN SEGÚN ASISTENCIA A ESTABLECIMIENTO EDUCATIVO Y BÚSQUEDA LABORAL VARONES

edad	varones			
	no estudia		estudia	
	no busco trabajo	busco trabajo	no busco trabajo	busco trabajo
15	0	0	10	3
16	2	0	16	7
17	3	6	14	8
18	6	9	11	13
subtotal	11	15	51	31
19	3	5	14	9
20	3	4	9	4
21	3	4	4	3
22	1	5	5	7
23	1	3	1	2
24	0	6	2	3
25	0	3	1	5
26	2	3	1	1
27	1	3	0	0

28	0	2	0	0
29	2	3	0	0
subtotal	16	41	37	34
total	27	56	88	65

6.8 DISTRIBUCIÓN DE LA POBLACIÓN DE JÓVENES ENTRE 15 Y 29 AÑOS QUE NO TRABAJAN SEGÚN ASISTENCIA A ESTABLECIMIENTO EDUCATIVO Y BÚSQUEDA LABORAL MUJERES

edad	mujeres			
	no estudia		estudia	
	no busco trabajo	busco trabajo	no busco trabajo	busco trabajo
15	2	1	19	4
16	3	0	22	5
17	2	0	21	3
18	8	3	19	7
subtotal	15	4	81	19
19	7	7	15	5
20	7	7	9	10
21	3	12	13	6
22	7	5	7	8
23	11	7	5	2
24	10	5	3	4
25	4	5	4	3
26	7	3	2	1
27	10	5	2	2
28	8	6	0	3
29	10	4	2	3
subtotal	114	74	224	85
total	129	78	305	104

6.9 POBLACIÓN QUE NO TRABAJA. DESEO DE CONSEGUIR UN TRABAJO

Le gustaría o necesitaría trabajar	Población que no trabaja	Porcentaje
No	3176	73.1
Si	1169	26.9
Total	4345	100.0

6.10 DISTRIBUCIÓN DE GÉNERO DE ACUERDO A SI NECESITA O QUISIERA TRABAJAR PERO NO TIENE TRABAJO

Le gustaría o necesitaría trabajar	Varón	mujer	total
No	1061	2115	3176
Si	353	816	1169
Total	1414	2931	4345

El 69% de los que quiere trabajar es mujer.

6.11 PORCENTAJE DE POBLACIÓN ENTRE 15-29 AÑOS SEGÚN SITUACIÓN RELATIVA A EDUCACIÓN Y EMPLEO. TASAS SOBRE TOTAL DE POBLACIÓN DE SU GRUPO DE EDAD

edad	no estudian y no quieren trabajar	estudian y no quieren trabajar	no estudian y quieren trabajar	estudian y quieren trabajar
15 19	4.0	48.7	6.7	22.5
20 24	9.4	12.0	12.7	13.1
25 29	10.2	3.3	10.8	4.0

6.12 POBLACIÓN QUE DESEA O NECESITA TRABAJAR Y POBLACIÓN QUE EFECTIVAMENTE ESTUVO BUSCANDO TRABAJO EN LAS ÚLTIMAS 4 SEMANAS

Necesita o desea trabajar	En las últimas 4 semanas, ¿estuvo buscando trabajo?		Total
	No	Si	
No	0	0	3176
Si	724	445	1169

El 38% de los que necesitan trabajar buscaron trabajo en el último mes.

6.13 POBLACIÓN QUE DESEA O NECESITA TRABAJAR Y POBLACIÓN QUE DEJO DE BUSCAR TRABAJO EN LAS ÚLTIMAS 4 SEMANAS DISTRIBUIDA POR SEXO Y EDAD

razones	varones										
	15 19	20 24	25 29	30 34	35 39	40 44	45 49	50 54	55 59	60 64	total
Oree ser demasiado joven	6	2	0	0	0	0	0	0	0	0	8
Oree ser demasiado viejo	0	0	0	0	0	0	0	0	0	1	1
Educación (está estudiando)	54	16	2	0	0	0	0	0	0	0	72
Encontró trabajo pero está esperando empezar	1	1	0	1	0	0	0	0	1	0	4
Enfermedad/ discapacidad temporaria/ embarazo	1	1	1	0	0	1	0	2	6	0	12
Espera los resultados de una entrevista anterior	2	0	0	0	0	0	1	0	0	0	3

Espera una reincorporación	1	1	0	0	0	0	0	0	0	0	2
Mal tiempo	1	0	0	0	0	0	1	0	0	0	2
No cree que haya empleo disponible	5	4	1	0	1	0	1	1	0	3	16
No me interesa/ No necesito	4	0	0	0	0	0	0	0	0	0	4
Otras razones	3	4	2	1	0	0	0	3	1	0	14
Se dedica a las tareas del hogar	1	0	1	0	1	0	0	0	1	1	5
total	79	29	7	2	2	1	3	6	9	5	143

razones	mujeres										total
	15 19	20 24	25 29	30 34	35 39	40 44	45 49	50 54	55 59	60 64	
Cree ser demasiado joven	15	0	0	0	0	0	0	0	0	0	15
Cree ser demasiado viejo	0	0	0	0	0	0	1	4	1	4	10
Educación (está estudiando)	65	26	4	2	0	0	0	0	1	0	98
Encontró trabajo pero está esperando empezar	1	0	1	0	0	0	0	0	0	0	2
Enfermedad/ discapacidad temporaria/ embarazo	5	6	3	2	2	3	2	2	5	0	30
Espera los resultados de una entrevista anterior	3	3	0	1	2	1	2	1	0	0	13
Mal tiempo	0	0	0	0	0	0	0	1	0	0	1
No cree que haya empleo disponible	10	9	5	6	3	4	4	4	4	6	55
No me interesa/ No necesito	4	4	1	1	1	1	1	0	2	0	15
Otras razones	5	4	9	1	7	4	4	2	2	0	38

Se dedica a las tareas del hogar	10	22	26	45	32	23	27	12	16	8	221
total	118	74	49	58	47	36	41	26	31	18	498

De las 4345 personas mayores a los 14 años que no trabajan, un 27% afirma que le gustaría tener un trabajo. Sin embargo, de este grupo el 69% son mujeres.

Del grupo de personas que no tiene trabajo y expresa que quiere trabajar, 38% buscaron trabajo recientemente, el resto, dejó de hacerlo. Estos 724 que abandonaron la búsqueda, del total de los que no trabajan, hay un 32% de amas de casa y 23% que dice estar estudiando.

Llamativamente, un 30% dice que quiere trabajar pero no buscó trabajo, y un 40% hace más de un año que dejó de hacerlo, con lo que el porcentaje de personas que durante el año en curso no buscaron trabajo es más del 70% de las que no están buscando pero necesitan trabajar.

En tanto, de las que sí buscaron pero no encontraron hay una mayoría que percibe que en realidad no hay oferta laboral suficiente. Un 10% solamente lo atribuye a la falta de experiencia.

El 42% de la población podría considerarse como económicamente activa (5097/ 12104), de las cuales 4659 trabajó y 445 no lo hizo pero sí buscó trabajo.

6.14 POBLACIÓN QUE NO TRABAJA, SEGÚN EDAD Y ASISTENCIA A ESTABLECIMIENTO EDUCATIVO

edad	asiste a establecimiento		Total que no trabajaron en esa edad	total población en esa edad	% Ninis	Ninis según sexo	
	No	S				Varones	mujeres
15	5	212	217	232	2,2	1	4
16	13	165	178	193	6,7	7	6
17	15	159	174	204	7,4	9	6
18	42	103	145	199	21,1	18	24
19	32	74	106	174	18,4	13	19
20	31	67	98	157	19,7	11	20
21	38	51	89	171	22,2	13	25
22	38	41	79	178	21,3	8	30
23	35	21	56	155	22,6	5	30

24	39	25	64	158	24,7	7	32
25	31	21	52	145	21,4	3	28
26	28	10	38	134	20,9	5	23
27	35	5	40	156	22,4	8	27
28	32	11	43	156	20,5	3	29
29	32	8	40	161	19,9	6	26
total	446	973	1419	2573	17,3	117	329

Si consideramos las generaciones de los 15 a 29 años de edad, encontramos que el 17.3% no estudia ni trabaja, siendo 446 jóvenes en total de los 2573 en ese rango etario. El 43% estudia y no quiere trabajar. Ello varía de acuerdo a la edad, pero sube de 4.0% a los 15 años al 10% a los 29 años.

6.15 POBLACIÓN DE MUJERES QUE NO TRABAJAN NI ESTUDIAN, SEGÚN TENGAN HIJOS O NO

	TIENE HIJOS		Total
	No	Si	
15	3	1	4
16	6	0	6
17	3	3	6
18	15	9	24
19	7	12	19
20	10	10	20
21	9	16	25
22	4	26	30
23	9	21	30
24	4	28	32
25	5	23	28
26	2	21	23
27	1	26	27
28	4	25	29

29	1	25	26
total	83	246	329

El 74% de las mujeres Nini entre los 15 y 29 años de edad tiene hijos.

Asignación Universal por Hijo	Tiene hijos		total
	No	S	
No	71	172	243
S	12	74	86
total	83	246	329

Según estos datos, el 69% de las mujeres Nini no recibieron AUH, en tanto se observa que el 58% de ellas son madres adolescentes (<20 años) y de las que no tienen AUH, el 70% lo son.

6.16 ASIGNACIÓN UNIVERSAL POR HIJO EN MADRES DE 15 A 29 AÑOS DE EDAD QUE NO ESTUDIAN NI TRABAJAN SEGÚN EDAD A LA QUE TUVIERON SU PRIMER HIJO

Edad en la que tuvo su primer hijo	Asignación Universal por Hijo	
	No	S
14	2	2
15	9	8
16	18	9
17	23	9
18	24	16
19	24	8
20	20	4
21	16	11
22	5	2
23	10	5
24	6	0

25	5	0
26	6	0
27	3	0
28	1	0
Total	172	74

6.17 ASIGNACIÓN UNIVERSAL POR HIJO EN MADRES DE 15 A 29 AÑOS DE EDAD QUE NO ESTUDIAN NI TRABAJAN, SEGÚN OBRA SOCIAL

Asignación Universal por Hijo	Obra Social		Total
	No	SI	
No	55	188	243
SI	51	35	86
Total	106	223	329

El 16.7% de las mujeres Nini no tiene obra social ni tampoco AUH y un 10.6% tiene obra social y AUH.

6.18 ASIGNACIÓN UNIVERSAL POR HIJO EN MADRES DE 15 A 29 AÑOS DE EDAD QUE NO ESTUDIAN NI TRABAJAN, SEGÚN OBRA SOCIAL Y ROL EN EL HOGAR

OBRA SOCIAL		Asignación Universal por Hijo		Total
		No	SI	
No	Cónyuge	27	27	54
	Hijo/a o hijastro/a	23	11	34
	Jefe de hogar	1	9	10
	Otros familiares	2	0	2
	Yerno/nuera	2	4	6
Total		55	51	106

S	Rol en el hogar	Cónyuge	111	11	122
		Hermano/a	1	0	1
		Hijo/a o hijastro/a	51	12	63
		Jefe de hogar	9	10	19
		Nieto/a	2	1	3
		Otros familiares	2	1	3
		Yerno/nuera	12	0	12
		Total	188	35	223

6.19 APORTES PARA LAS POLÍTICAS PÚBLICAS

Las condiciones laborales y educativas son puntos de inflexión para el crecimiento en capacidad económica, desarrollos sustentables y mejoras de infraestructura social. De acuerdo a esto, el perfil de las localidades presenta las siguientes características:

- **La actividad está centrada en la industria** que potenció su nacimiento y evolución, generando el desarrollo de necesidades e insumos para la población nacida, migrante, e integrante de la zona: comercio, educación y en el caso de Sierra Chica, seguridad. Estos son los empleos de mayor contribución.
- **El rol laboral de la mujer predomina en el empleo doméstico y de cuidado**, alcanzando una cifra de 500 mujeres.
- Se estructura un sector conformado por **jóvenes que no estudian y no trabajan o no consiguen trabajo**.

El desafío que se propone consiste en:

- **Capacitar**, para ofrecer oportunidades de alcanzar un empleo con seguridad social. Pensar en la extensión universitaria local como potenciador de esta capacitación y en la ejecución de programas de desarrollo técnico incorporando al segmento joven que no están integrado a la población económica activa real.
- Ofrecer **inserción o reinserción educativa** orientada al trabajo y las capacidades locales de desarrollo.
- Trabajar en la **perspectiva de género y derechos de la familia**, con especial atención en las mujeres que tienen menos oportunidades reales para integrar el mercado laboral y conseguir un empleo con seguridad social.

7. DIMENSIÓN CAPACIDAD ECONÓMICA

La capacidad económica tiene influencia directa con la posibilidad de crecimiento económico individual y colectivo. Juega un rol esencial aquí el aspecto educativo, la posibilidad de inserción en el mercado laboral, la construcción de ciudadanía a partir de contar o carecer de elementos básicos para considerarse como tal, y la proyección de familia y de comunidad.

Se ha analizado la capacidad económica en términos monetarios, la perspectiva de la familia respecto de dicha capacidad, el ahorro y el endeudamiento.

Los tres términos están íntimamente relacionados e influenciados fuertemente.

7.1 CAPACIDAD ECONÓMICA

A la hora de analizar el nivel de ingresos lo primero que hay que tener en cuenta es la alta tasa de no respuesta y que se les brindó la opción de no contestar. Tal fue el caso del nivel de ingresos para el cual el 21% de los hogares decidieron no responder ya sea por desconocimiento o por elección.

7.1.1 DISTRIBUCIÓN DEL NIVEL DE INGRESOS HOGARES DE ACUERDO A ESCALA MONETARIA EN PESOS

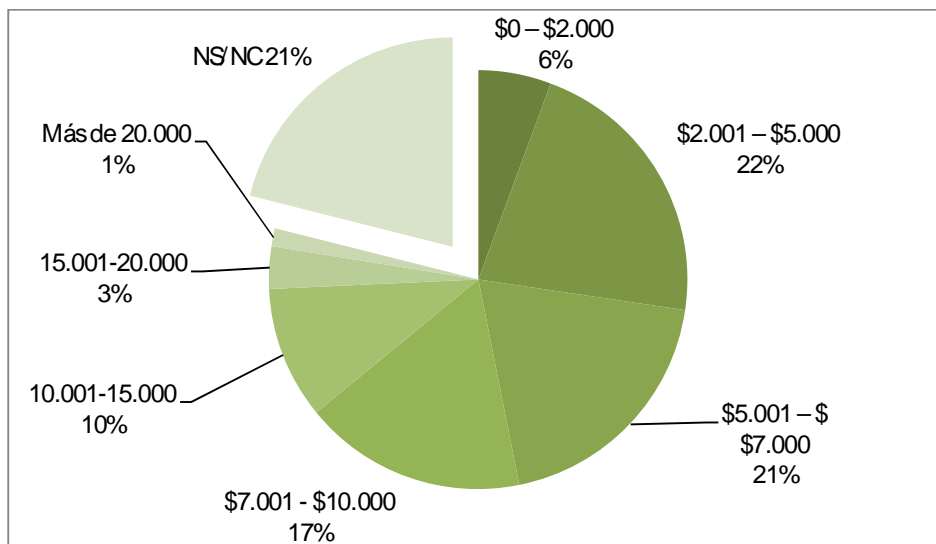

7.1.2 DISTRIBUCIÓN DEL INGRESO CATEGORIZADO POR LOCALIDAD DE ACUERDO A LA ESCALA MONETARIA EN PESOS. CANTIDAD DE HOGARES

Ingreso familiar promedio	Localidad
---------------------------	-----------

	Colonia Hinojo	Colonia San Miguel	Hinojo	Serra Chica	Serras Bayas	Villa A Fortabat	Villa Mi serranía	Total
\$0 – \$2.000	9	7	41	68	64	39	8	236
\$2.001 – \$5.000	49	31	172	177	235	223	18	905
\$5.001 – \$ 7.000	32	20	156	125	261	216	4	814
\$7.001 - \$10.000	38	16	148	144	202	171	0	719
10.001-15.000	25	7	90	67	125	111	2	427
15.001-20.000	22	5	25	16	39	30	0	137
Más de 20.000	14	1	11	10	14	7	0	57
Respuesta efectiva ingresos	189	87	643	607	940	797	32	3295
NS/ NC	66	105	159	102	247	177	23	879
Total	255	192	802	709	1187	974	55	4174

7.1.3 DISTRIBUCIÓN PORCENTUAL DEL INGRESO CATEGORIZADO POR LOCALIDAD DE ACUERDO A LA ESCALA MONETARIA EN PESOS HOGARES

Ingreso familiar promedio	Localidad							Total
	Colonia Hinojo	Colonia San Miguel	Hinojo	Serra Chica	Serras Bayas	Villa A Fortabat	Villa Mi serranía	
\$0 – \$2.000	4%	4%	5%	10%	5%	4%	15%	6%
\$2.001 – \$5.000	19%	16%	21%	25%	20%	23%	33%	22%
\$5.001 – \$ 7.000	13%	10%	19%	18%	22%	22%	7%	20%
\$7.001 - \$10.000	15%	8%	18%	20%	17%	18%	0%	17%
10.001-15.000	10%	4%	11%	9%	11%	11%	4%	10%
15.001-20.000	9%	3%	3%	2%	3%	3%	0%	3%
Más de 20.000	5%	1%	1%	1%	1%	1%	0%	1%
NS/ NC	26%	55%	20%	14%	21%	18%	42%	21%

7.1.4 DISTRIBUCIÓN PORCENTUAL DEL INGRESO CATEGORIZADO POR LOCALIDAD DE ACUERDO A LA ESCALA MONETARIA EN PESOS. HOGARES CON RESPUESTA

Ingreso familiar promedio	Localidad							
	Colonia Hinojo	Colonia San Miguel	Hinojo	Serra Chica	Serras Bayas	Villa A. Fortabat	Villa Mi serranía	Total
\$0 – \$2.000	4,76	8,05	6,38	11,20	6,81	4,89	25,00	7,16
\$2.001 – \$5.000	25,93	35,63	26,75	29,16	25,00	27,98	56,25	27,47
\$5.001 – \$ 7.000	16,93	22,99	24,26	20,59	27,77	27,10	12,50	24,70
\$7.001 - \$10.000	20,11	18,39	23,02	23,72	21,49	21,46	0,00	21,82
10.001-15.000	13,23	8,05	14,00	11,04	13,30	13,93	6,25	12,96
15.001-20.000	11,64	5,75	3,89	2,64	4,15	3,76	0,00	4,16
Más de 20.000	7,41	1,15	1,71	1,65	1,49	0,88	0,00	1,73
	100,00	100,00	100,00	100,00	100,00	100,00	100,00	100,00

Si tener en cuenta las localidades que no contestaron vemos que las que muestran un peor nivel económico son Serra Chica y Villa Mi Serranía con un 10% y 15% de los hogares respectivamente con ingresos menores a \$2000 y un 25% y 33% de los hogares respectivamente con ingresos de entre \$2000 y \$5000.

Mientras tanto Colonia Hinojo es la localidad que tiene mayor porcentaje de la población en la franja que declara tener mayor nivel de ingresos: un 9% de los hogares obtiene un ingreso total de entre \$15.000 y \$20.000; mientras que un 5% obtiene un ingreso mayor a ésta última suma.

Por otra parte, como mínimo más de un 50% de los hogares tiene un ingreso promedio mensual superior al Salario Mínimo Vital y Móvil (de \$3600 al momento de realizada la encuesta).

Un 14% obtiene un ingreso superior a los \$10.000 mientras que sólo un 4% gana más de \$15.000.

Respecto a la franja más baja podemos mencionar a un 6% de los hogares que obtienen hasta \$2.000 de ingresos mientras que el grupo más numeroso (22%) obtiene entre \$2.001 y \$5.000.

Las pequeñas localidades fueron las más afectadas con la no respuesta: en Colonia San Miguel el 55% de los hogares no especificó su nivel de ingresos mientras que en Villa Mi Serranía esa proporción fue de 42%.

7.2 CAPACIDAD DE AHORRO

Solo 14 de cada 100 hogares tiene capacidad de ahorro, esto obviamente influencia la posibilidad de mejorar condiciones que necesitan de aportes adicionales a la necesidad básica. También influenciará la potencial inclusión al sistema de préstamos e hipotecas. Casi el 80% afirma que vive con lo que ingresa al hogar.

7.2.1 DISTRIBUCIÓN DE LA CAPACIDAD DE AHORRO EN LOS HOGARES

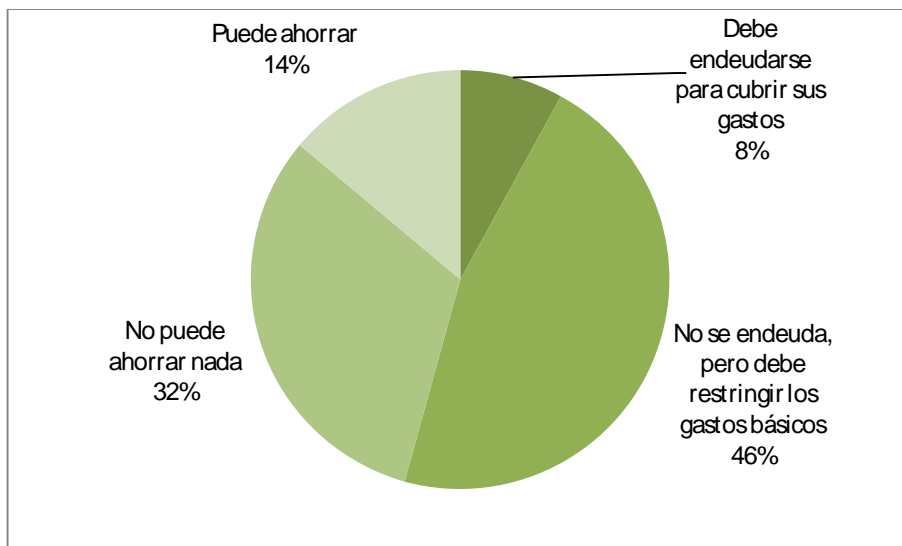

7.2.2 DISTRIBUCIÓN DE LA CAPACIDAD DE AHORRO EN LOS HOGARES SEGÚN LA LOCALIDAD

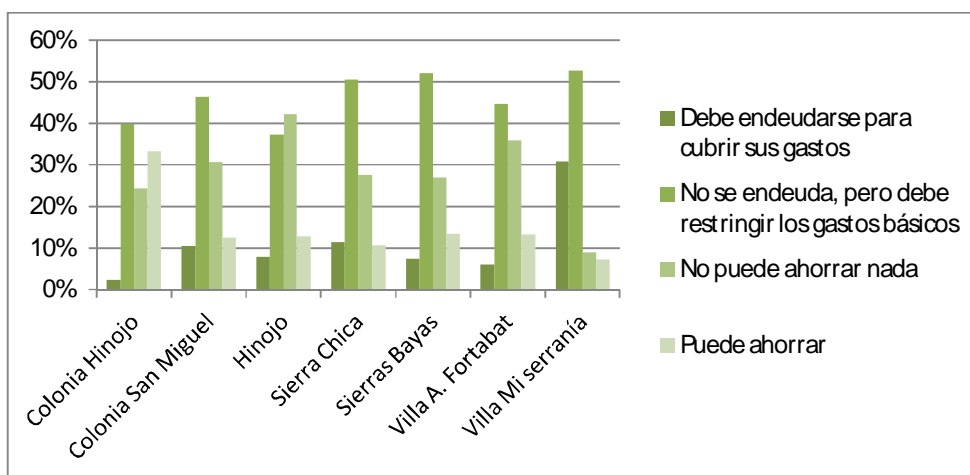

7.2.3 SITUACIÓN DE INGRESO POR LOCALIDAD, VALORES EXPRESADOS EN PORCENTAJE DE HOGARES

Situación ingreso	Colonia Hinojo	Colonia San Miguel	Hinojo	Serra Chica	Sierras Bayas	Villa A. Fortabat	Villa Mi Serranía	Total
Debe endeudarse para cubrir sus gastos	2%	10%	8%	11%	7%	6%	31%	8%
No se endeuda, pero debe restringir los gastos básicos	40%	46%	37%	50%	52%	45%	53%	46%
No puede ahorrar nada	24%	31%	42%	28%	27%	36%	9%	32%
Puede ahorrar	33%	13%	13%	11%	13%	13%	7%	14%
Total	100%	100%	100%	100%	100%	100%	100%	100%

Nuevamente analizando por localidad, observamos los extremos: Por un lado Villa Mi Serranía, con el más alto nivel de endeudamiento para poder vivir y la menor tasa de ahorro. Por el otro lado, tenemos a Colonia Hinojo con un alto nivel de ahorro y un bajo nivel de endeudamiento.

7.2.4 SITUACIÓN DE INGRESO POR TAMAÑO DEL HOGAR, VALORES EXPRESADOS EN CANTIDAD DE HOGARES

	<2001	2001 a 5000	5001 a 7000	7001 a 100000	>100000	total
unipersonal	92	301	148	87	45	673
dos a cuatro	106	518	571	524	468	2187
cinco a seis	34	74	82	96	94	380
7 y mas	4	12	13	12	14	55
total	236	905	814	719	621	3295

7.3 CAPACIDAD DE ENDEUDAMIENTO

Al consultar respecto a si los hogares han solicitado y recibido de Bancos o instituciones financieras créditos en los últimos 12 meses, 11,7% responde que sí y 88,3% responde que no. Respecto a la situación por localidad, vemos que Sierras Bayas y Villa A. Fortabat están por encima de media.

7.3.1 DISTRIBUCIÓN DE LA SOLICITUD DE PRÉSTAMO POR LOCALIDAD. EXPRESADO EN PORCENTAJE DE HOGARES

Solicitó crédito?	Localidad						
	Colonia Hinojo	Colonia San Miguel	Hinojo	Serra Chica	Serras Bayas	Villa A. Fortabat	Villa Mi serranía
Sí	4%	6%	10%	17%	11%	13%	9%
No	96%	94%	90%	83%	89%	87%	91%
Total	100%	100%	100%	100%	100%	100%	100%

7.3.2 DISTRIBUCIÓN DE LA FUENTE DE INGRESOS DE LOS HOGARES

Fuente de ingresos	Hogares	%
Trabajo	2708	64.88
Jubilación/ Pensión	1312	31.43
Beneficios sociales/ seguro de desempleo	28	0.67
Beca de trabajo o estudio	2	0.05
Padres o familiares	39	0.93
Pareja	19	0.46
Asignación Universal por Hijo	2	3.03
Alquiler propiedad	15	22.73
Ayuda de familiares	2	3.03
Cuota alimentaria	26	39.39
Jubilación y cuota alimentaria	1	1.52
NS/ NC	3	4.55

No tiene	7	10.61
Pareja - Ex-Pareja	4	6.06
Plan 7 hijos	1	1.52
Trabajo y ayuda de familiares	1	1.52
Trabajo y cuota alimentaria	2	3.03
Trabajo y jubilación	2	3.03
Total de hogares	4174	100.0

Analizando la principal fuente de ingresos de cada hogar, vemos que en el 65% de los mismos es el trabajo, mientras que para el 31% de los hogares, la principal fuente de ingresos son las jubilaciones/pensiones.

La tendencia por localidad es similar, con mayor proporción de los hogares en Colonia San Miguel y Villa A. Fortabat recibiendo jubilaciones o pensiones como principal fuente de ingreso.

7.3.3 DISTRIBUCIÓN PORCENTUAL DE LA FUENTE DE INGRESOS DE LOS HOGARES SEGÚN LOCALIDAD

Fuente de ingresos	Localidades							
	Colonia Hinojo	Colonia San Miguel	Hinojo	Serra Chica	Serras Bayas	Villa A. Fortabat	Villa Mi Serranía	
Trabajo	62,7%	60,9%	67,0%	66,3%	65,0%	63,3%	63,6%	
Jubilación / Pensión	32,5%	36,5%	28,3%	28,8%	31,6%	34,6%	29,1%	
Padres o familiares	2,4%	1,0%	1,6%	1,1%	0,8%	0,1%	0,0%	
Pareja / Ex pareja / Cuota alimentaria	0,0%	0,5%	1,2%	1,8%	1,0%	1,2%	1,8%	
Beneficios sociales/ seguro de desempleo	0,0%	0,5%	0,9%	1,4%	0,3%	0,5%	1,8%	
Alquiler propiedad	1,6%	0,5%	0,4%	0,0%	0,5%	0,1%	0,0%	
Otros	0,8%	0,0%	0,6%	0,6%	0,8%	0,1%	3,6%	

7.3.4 DISTRIBUCIÓN DEL NIVEL DE SATISFACCIÓN DE LOS INGRESOS MONETARIOS DEL HOGAR

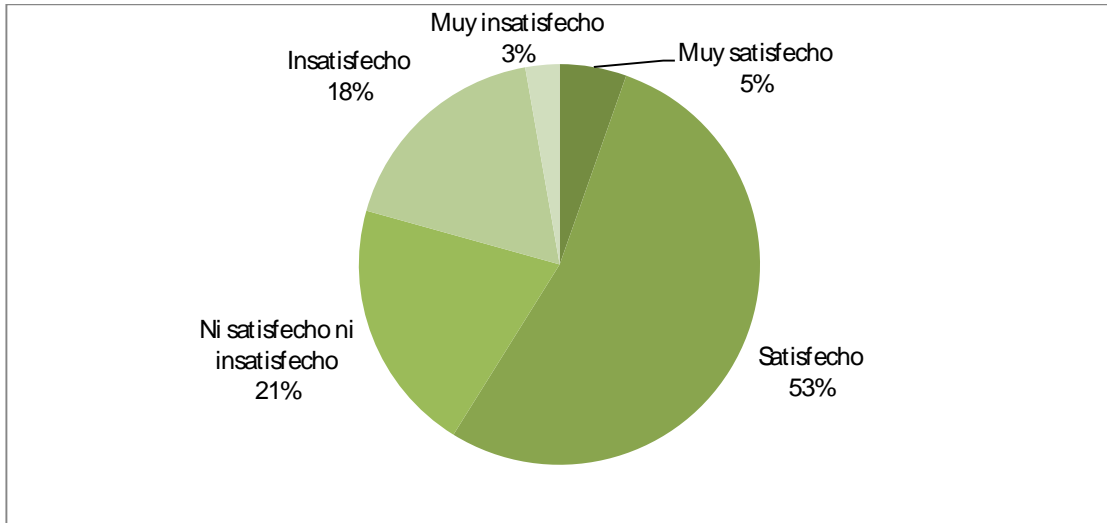

7.3.5 DISTRIBUCIÓN DEL NIVEL DE SATISFACCIÓN DE LOS INGRESOS MONETARIOS DEL HOGAR SEGÚN LOCALIDAD

Nivel de satisfacción	Localidades							Total
	Colonia Hinojo	Colonia San Miguel	Hinojo	Serra Chica	Serras Bayas	Villa A. Fortabat	Villa Mi serranía	
Muy satisfecho	5%	7%	4%	5%	6%	6%	0%	5%
Satisfecho	54%	55%	56%	52%	54%	51%	53%	53%
Ni satisfecho ni insatisfecho	25%	14%	22%	21%	20%	21%	13%	20%
Insatisfecho	14%	23%	15%	18%	19%	18%	33%	18%
Muy insatisfecho	2%	2%	4%	4%	1%	3%	2%	3%
Total	100%	100%	100%	100%	100%	100%	100%	100%

7.4 APORTES PARA LAS POLÍTICAS PÚBLICAS

En primer lugar es necesario indicar que en este apartado existe un 21% de subrespuesta. Sin embargo, se destacan los siguientes aspectos:

- 8 de cada 10 hogares decidieron contestar, situación relevante para al menos contar con información de los jefes de hogar.

- El 48% de la población de las localidades gana menos de \$7.000 mientras que el 31% gana más de \$7.000, siendo únicamente el 1% que gana más de \$20.000. Hay una gran heterogeneidad para diferenciar los conceptos de pobreza, indigencia y solvencia económica, no obstante **habría un 6% que se encuentran en situación de indigencia y 604 hogares que estaría bajo la línea de pobreza por percibir entre \$ 2000 y \$ 5000 y tener más de tres miembros.**

Sn embargo...

- El 58% de la población se muestra entre satisfecho y muy satisfecho con los ingresos. Mientras sólo el 21% presenta satisfacción negativa, lo que implicaría que la vida en las comunidades más pequeñas aún conserva características que permiten una determinada calidad de vida, independientemente de los ingresos y la menor oferta de consumo genera menor nivel de insatisfacción.
- Un 14% puede ahorrar, éste dato debería permitir incluir dentro de las políticas de mejora habitacional la posibilidad de programas de cofinanciamiento u otros.
- Un 32% no ahorra nada y un 36% debe endeudarse para llegar a fin de mes, lo que implica que los ingresos de algún modo alcanzan para cubrir los gastos de una canasta de Bienes y Servicios, sacándolos de la línea de pobreza. **Estos datos deben ser tenidos en cuenta a la hora de destinar recursos a políticas de Asistencia Social Directa, convirtiéndolas en focalizadas.** Por otra parte, este 68% de población muestra capacidad de adaptación para lograr la supervivencia, lo que sumado al grado de satisfacción constituyen un elemento importante a la hora de pensar las políticas de Desarrollo Humano. Por otra parte, tampoco conocemos para este 68% cuál es el nivel de consumo.

8. DIMENSIÓN ACCESO A PROGRAMA SOCIALES

En esta dimensión se analiza el acceso a beneficios de programas destinados a mejorar o impulsar una condición socio económica para familias que reúnen criterios específicos. Idealmente, todas las familias que reúnen dicho criterio deberían estar cubiertas por el programa que fue diseñado para tal fin.

8.1 DISTRIBUCIÓN DE HOGARES DE ACUERDO AL PROGRAMA Y LA LOCALIDAD

Programa	Colonia Hinojo	Colonia San Miguel	Hinojo	Serra Chica	Serras Bayas	Villa A. Fortabat	Villa Mi serranía	Total
Asignación Universal por Hijo	9	10	58	78	62	72	6	295
Plan SUMAR (ex Nacer)	0	0	12	0	8	0	0	20
Pensiones no contributivas								
Madre de 7 hijos	0	0	8	17	4	6	2	37

Invalidez/ Discapacidad/ Enfermedad	5	4	29	33	31	29	0	131
Vejez	0	11	2	16	3	0	0	32
Otro (especificar)	0	2	4	9	3	3	0	21
Programa de empleo y capacitación	0	0	10	20	14	12	0	56
programas alimentarios								
Plan más vida	1	0	13	8	1	8	1	32
Programa nutricional	1	0	11	7	2	4	0	25
Programa local de pro	0	0	0	0	1	0	1	2
Seguridad Alimentaria	0	0	0	1	3	0	0	4
Otro (especificar)	1	3	14	12	13	16	1	60
Ayuda de la iglesia	0	0	1	0	0	0	0	1
Bolsa alimentaria	0	0	1	1	0	0	0	2
Probienestar PAMI	1	3	10	8	13	15	0	50
Refuerzo de leche	0	0	0	0	0	0	1	1
Tarjeta alimentos	0	0	1	3	0	1	0	5

Respecto a los programas de construcción o crédito para viviendas, sólo el 0,81% de los hogares que respondieron son beneficiarios (de ellos el 40% corresponde al plan PRO.CRE.AR). En el Anexo XII se encuentra el detalle de programas y beneficiarios.

8.2 APORTES PARA LAS POLÍTICAS PÚBLICAS

Identificar los hogares beneficiarios de programas es muy importante porque no solo permite conocer la efectividad de los mismos, sino implementar acciones para incorporar aquellas personas que debiendo ser beneficiarios, por alguna u otra razón no lo está.

Es necesario:

- Evaluar la superposición de programas con objetivos comunes o similares, como los alimentarios, medir su impacto y extender su cobertura.
- Cruzar los datos de los programas de empleo y capacitación con los sectores desocupados y sin asistencia educativa para identificar población potencialmente beneficiaria.
- Incluir una evaluación de estado nutricional a los programas nutricionales.

9. DIMENSIÓN MIGRACIÓN

La estructura de una población depende de los nacimientos, las defunciones y el movimiento migratorio. De manera que considerar este aspecto constituye el siguiente apartado.

La pregunta se le realizó al jefe de hogar o su cónyuge, de manera de que en un caso o en otro, se consideró ambas personas, puesto que hubo casos de migraciones de ambos o de uno de los dos.

Han migrado 2623 personas, el 21.5% del total de la población censada.

En términos porcentuales Villa Mi Serranía concentra la mayor migración, sin embargo, en cifras absolutas Sierras Bayas y Villa Fortabat se destacan.

El movimiento se conforma con el 36% del interior de la provincia, el 13% del Conurbano y el 51% dentro del mismo partido de Olavarría, lo que refleja que la migración se da dentro del país y mayoritariamente en la provincia.

La mayor migración se ha dado a partir del año 2006 con 818 jefes de familia o cónyuges (en definitiva, decisores del hogar) migrados, sobre el total de los que dicen no haber nacido en las localidades donde viven (2623).

Al analizar por grupos de edad, la última oleada de migración muestra que las edades adultas jóvenes constituyen el grupo incidente, acumulando el 54.1% los grupos de 25 a 35 años de edad. (Tabla 23.12, Anexo)

9.1 DISTRIBUCIÓN DE LA POBLACIÓN DE JEFES DE HOGAR Y CÓNYUGES DE ACUERDO A SU CONDICIÓN DE MIGRANTES

MIGRARON según condición	NO	SI	TOTAL	TOTAL %
Cónyuge	1576	1060	2636	40.2
Jefe de hogar	2618	1564	4182	37.4
TOTAL	4194	2624	6818	38.5

MIGRARON según localidad	NO	SI	TOTAL DE JEFES Y/O CÓNYUGES	% que migro en relación al total de jefes y cónyuges	% que migro en relación al total de población
Colonia Hinojo	345	78	423	18.4	11.3
Colonia San Miguel	223	89	312	28.5	16.8
Hinojo	792	457	1249	36.6	20.3
Sierra Chica	648	484	1132	42.8	21.3
Sierras Bayas	1233	742	1975	37.6	22.4
Villa Alfredo Fortabat	922	714	1636	43.6	24.6

MIGRARON según localidad	NO	SI	TOTAL DE JEFES Y/O CONYUGES	% que migro en relación al total de jefes y cónyuges	% que migro en relación al total de población
Villa Mi Serranía	31	60	91	65.9	39.5
total	4194	2624	6818	38.5	21.7

9.2 DISTRIBUCIÓN DE LA POBLACIÓN MIGRANTE PROVENIENTE DE LA PROVINCIA DE BUENOS AIRES

Procedencia de la Pcia. de Bs As	Cantidad	%
Gran Buenos Aires	287	12.8
Interior	805	36.0
Olavarría	1143	51.1
total	2235	100
s/ determinar	46	

9.3 DISTRIBUCIÓN DE LA POBLACIÓN MIGRANTE DE ACUERDO AL PERÍODO EN QUE INMIGRÓ A LA LOCALIDAD.

Período migratorio	Cantidad	%
antes de 1980	674	25.7
1980 a 1989	336	12.8
1990 a 1995	238	9.1
1996 al 2000	256	9.8
2001 al 2005	301	11.5
2006 al 2014	818	31.2
TOTAL	2623	100.0

9.4 APORTES PARA LAS POLÍTICAS PÚBLICAS

El fenómeno inmigratorio tiene múltiples facetas que no sólo influyen en el crecimiento poblacional, sino en la dinámica de empleo, educación, seguridad social, infraestructura y política territorial.

En las localidades presenta las siguientes características:

- 1.564 jefes de hogar y 1.060 cónyuges no nacieron en ellas. El empleo fue una de las motivaciones más fuertes en los varones y el acompañamiento de sus parejas en el caso de las mujeres.
- Unas 359 personas se mudaron porque sus padres lo hicieron, motivando una migración inter generacional. Considerar que la mitad de estas personas son familias de Olavarría.
- Al menos en el 12% de los casos, la movilidad ha sido desde el conurbano y grandes aglomerados urbanísticos hacia el interior de Olavarría.

En consecuencia, el Estado debería focalizarse en:

- La diversidad de crianzas entre las familias migrantes desde los grandes centros y las nacidas en Olavarría, porque son desafíos para los programas destinados a familia y porque las demandas sociales de ellas deben integrarse dentro de la idiosincrasia local, para potenciar crecimiento y no estancamiento.
- La migración mayoritaria en edades jóvenes, porque plantea demandas necesarias en el grupo materno infantil como de adultos jóvenes.
- La migración de los últimos 8 años que corresponde al segmento de varones y mujeres en edad fértil, porque **para que puedan ampliarse las bases piramidales se necesita de nacimientos en la propia localidad, es decir aumentar la tasa de natalidad.**
- El movimiento hacia el interior del Partido, de forma que la extensión de las **políticas sociales y de salud de la localidad cabecera se extiendan hacia las localidades.**

10. DIMENSIÓN INFRAESTRUCTURA DEL HOGAR

Las condiciones de vivienda, tenencia del terreno y el estado de la misma, configuran condiciones de infraestructura que intervienen en el bienestar del hogar en términos materiales. Reflejan, de alguna manera, las necesidades básicas de micro hábitat y al extenderse a las condiciones del ambiente donde se ubica la vivienda, permite visualizar también las condiciones de infraestructura social.

La situación de tenencia en las localidades indica que en promedio el 65% de los hogares es plenamente propietario del lote y la vivienda que habitan, mientras que un 11% es propietario de su vivienda con hipoteca. Asimismo, un 13% alquila, un 8% vive en una vivienda prestada y un 2% vive en una casa cedida por su trabajo.

10.1 DISTRIBUCIÓN DE LAS VIVIENDAS DE ACUERDO A LA TENENCIA DEL LOTE SEGÚN LOCALIDAD

Tenencia lote	Colonia Hinojo	Colonia San Miguel	Hinojo	Serra Chica	Serras Bayas	Villa A. Fortabat	Villa Mi serranía	Total
Propio sin hipoteca	205	154	458	310	789	709	36	2661
Propio con hipoteca	4	6	131	219	138	14	1	513
Alquilada	31	12	134	85	145	144	5	556
Prestada	9	18	63	60	74	81	9	314
Cedida por trabajo	2	0	1	21	19	23	1	67
Ocupada sin consentimiento	0	1	1	3	6	1	3	15
Otro	4	1	14	10	16	2	0	47
Cedido por la Municipalidad	0	0	0	1	0	0	0	1
total	255	192	802	709	1187	974	55	4174

10.2 DISTRIBUCIÓN PORCENTUAL DE LAS VIVIENDAS DE ACUERDO A LA TENENCIA DEL LOTE SEGÚN LOCALIDAD

Tenencia lote	Colonia Hinojo	Colonia San Miguel	Hinojo	Serra Chica	Serras Bayas	Villa A. Fortabat	Villa Mi serranía	Total
Propio sin hipoteca	81%	80%	56%	53%	66%	72%	65%	65%
Propio con hipoteca	1%	3%	16%	22%	11%	1%	2%	11%
Alquilada	12%	6%	17%	11%	12%	15%	9%	13%
Prestada	4%	9%	8%	8%	6%	8%	16%	8%
Cedida por trabajo	1%	0%	0%	3%	2%	2%	2%	2%
Ocupada sin consentimiento	0%	1%	0%	0%	1%	0%	5%	0%
Otro	2%	1%	2%	2%	2%	1%	0%	1%

Cedido por la Municipalidad	0%	0%	0%	1%	0%	0%	0%	0%
------------------------------------	----	----	----	----	----	----	----	----

En cuanto al contraste por localidad, es notorio el alto grado de propiedad plena existente en Loma Negra con más del 70% de los hogares, seguido por Serras Bayas.

Es justamente en Serra Chica donde existe el mayor endeudamiento para terminar de pagar la vivienda. Si consideramos las propiedades tanto con hipoteca como si ella, el 76% de la población es propietaria en el global de todas las localidades.

10.3 DISTRIBUCIÓN DE LAS VIVIENDAS SEGÚN EL TIPO Y LOCALIDAD.

Tipo de vivienda	Colonia Hinojo	Colonia San Miguel	Hinojo	Serra Chica	Serras Bayas	Villa A. Fortabat	Villa Mi serranía	Total
Casa	253	189	791	697	1178	961	51	4120
Rancho	0	2	0	0	0	0	3	5
Casilla	1	1	0	0	0	0	1	3
Departamento	1	0	10	11	2	8	0	32
Pieza en inquilinato	0	0	0	0	6	0	0	6
Local no construido para vivienda	0	0	0	1	1	5	0	7
Vivienda móvil	0	0	1	0	0	0	0	1
Total	255	192	802	709	1187	974	55	4174

10.4 CONDICIÓN DE VIVIENDA ALQUILADA POR LOCALIDAD, PORCENTAJE EN RELACIÓN AL TOTAL DE VIVIENDAS

	% viviendas alquiladas
Hinojo	17%
Villa A. Fortabat	15%
Serras Bayas	12%
Colonia Hinojo	12%
Serra Chica	11%
Villa Mi serranía	9%
Colonia San Miguel	6%

10.5 CALIDAD DE MATERIALES

La calidad de los materiales con los que están construidas las diferentes partes de una vivienda (piso, techo, paredes) permite conocer la habitabilidad de la misma en términos de aislamiento de condiciones climáticas, bienestar dentro de la vivienda y posibilidades de mejora utilizando la estructura preexistente. Además, es un reflejo de necesidades de mejora habitacional.

10.5.1 DISTRIBUCIÓN PORCENTUAL DE VIVIENDAS DE ACUERDO AL MATERIAL DEL PISO SEGÚN LOCALIDAD.

Material predominante piso	Colonia Hinojo	Colonia San Miguel	Hinojo	Sierra Chica	Serras Bayas	Villa A. Fortabat	Villa Mi serranía	Total
Cerámica, baldosa, mosaico, mármol, madera o alfombra	96,9%	94,3%	95,3%	93,8%	96,9%	89,8%	56,4%	93,7%
Cemento o ladrillo fijo	3,1%	5,7%	4,5%	6,2%	2,9%	10,2%	40,0%	6,1%
Tierra o ladrillo suelto	0,0%	0,0%	0,2%	0,0%	0,1%	0,0%	3,6%	0,1%
Otro	0,0%	0,0%	0,0%	0,0%	0,2%	0,0%	0,0%	0,0%
Total	100,0%	100,0%	100,0%	100,0%	100,0%	100,0%	100,0%	100,0%

En cuanto al material del piso, considerados en su conjunto, vemos que el 93,7% de los hogares cuenta con piso de cerámica, baldosa, mosaico, mármol, madera o alfombra.

Todas las localidades poseen al menos un 90% en esas condiciones, excepto por Villa Mi Serranía, donde un 40% de los hogares tiene piso de cemento o ladrillo fijo, mientras que un 3,6% posee piso de tierra o ladrillo suelto.

10.5.2 DISTRIBUCIÓN PORCENTUAL DE VIVIENDAS DE ACUERDO AL MATERIAL DEL TECHO SEGÚN LOCALIDAD.

Material techo exterior	Colonia Hinojo	Colonia San Miguel	Hinojo	Sierra Chica	Serras Bayas	Villa A. Fortabat	Villa Mi serranía	Total
Cubierta asfáltica o membrana	1,6%	18,2%	13,1%	7,2%	6,3%	11,9%	1,8%	9,3%

Baldosa o losa (sin cubierta)	3,5%	3,1%	6,4%	3,7%	10,1%	29,8%	21,8%	12,3%
Pizarra o teja	22,7%	16,1%	5,9%	31,7%	13,6%	11,4%	3,6%	15,2%
Chapa de metal (sin cubierta)	71,8%	62,0%	74,3%	56,8%	68,6%	39,4%	61,8%	60,7%
Chapa de fibrocemento o plástico	0,4%	0,5%	0,4%	0,4%	1,3%	7,5%	3,6%	2,3%
Chapa de cartón	0,0%	0,0%	0,0%	0,1%	0,1%	0,0%	3,6%	0,1%
Caña, palma, tabla o paja con o sin barro	0,0%	0,0%	0,0%	0,0%	0,0%	0,0%	3,6%	0,0%
Total	100,0%	100,0%	100,0%	100,0%	100,0%	100,0%	100,0%	100,0%

10.5.3 DISTRIBUCIÓN PORCENTUAL DE VIVIENDAS DE ACUERDO AL MATERIAL DE LAS PAREDES SEGÚN LOCALIDAD.

Materia paredes exteriores	Colonia Hinojo	Colonia San Miguel	Hinojo	Serra Onica	Serras Bayas	Villa A. Fortabat	Villa Mi serranía	Total
Concreto, ladrillo, piedra	99.2%	99.5%	75.1%	99.0%	97.9%	99.7%	96.4%	94.3%
Madera	0.8%	0.0%	0.2%	0.3%	0.0%	0.2%	0.0%	0.2%
Planchones de hormigón	0.0%	0.0%	24.3%	0.3%	2.0%	0.1%	1.8%	5.3%
Adobe	0.0%	0.5%	0.1%	0.1%	0.0%	0.0%	0.0%	0.1%
Chapas de metal o plástico	0.0%	0.0%	0.2%	0.3%	0.1%	0.0%	0.0%	0.1%
Cartón paja etc.	0.0%	0.0%	0.0%	0.0%	0.0%	0.0%	1.8%	0.0%
Total	100.0%	100.0%	100.0%	100.0%	100.0%	100.0%	100.0%	100.0%

Las paredes de las viviendas son en su gran mayoría de concreto, ladrillo o piedra (94.3%, Tabla 10.5.3). Hinojo es la única localidad con una situación sustancialmente distinta al promedio general (75.1%), con un 24,3% de hogares residiendo en viviendas con planchones de hormigón.

10.6 ÍNDICE DE CALIDAD DE LOS MATERIALES (CALMAT)

Otra convención existente a los fines de detectar carencias en los hogares es el índice CALMAT. Según éste, las viviendas se clasifican de acuerdo a las características de sus materiales:

1. **CALMAT I:** la vivienda presenta materiales resistentes y sólidos en todos los componentes constitutivos (pisos, paredes y techos) e incorpora todos los elementos de aislación y terminación.
2. **CALMAT II:** la vivienda presenta materiales resistentes y sólidos en todos los componentes constitutivos pero le faltan elementos de aislación y/ o terminación por lo menos en uno de sus componentes.
3. **CALMAT III:** la vivienda presenta materiales resistentes y sólidos en todos los componentes constitutivos, pero le faltan elementos de aislación y/o terminación en todos sus componentes; o bien, presenta techos de chapa de metal o fibrocemento u otros sin cielorraso, o paredes de chapa de metal o fibrocemento.
4. **CALMAT IV:** la vivienda presenta materiales no resistentes al menos en uno de los componentes constitutivos pero no en todos.
5. **CALMAT V:** la vivienda presenta materiales no resistentes en todos los componentes constitutivos.¹

CALMAT	Viviendas	%
I	3604	86,4%
II	526	12,6%
III	30	0,7%
IV	11	0,3%
Total	4171	100,0%

Entonces, sólo el 1% de los hogares muestra una constitución deficiente (entre III y IV).

10.7 ÍNDICE DE CAPACIDAD PATRIMONIAL DE LOS HOGARES

Es un método integrado para medir la pobreza. Identifica a los hogares según su situación de privación material en cuanto a dos dimensiones: recursos corrientes y patrimoniales.

La dimensión patrimonial se mide a través del indicador de Condiciones Habitacionales (CONDHAB) y la de recursos corrientes a través del indicador de Capacidad Económica (CAPECO). (Ver anexo)

¹www.indec.mecon.ar/nuevaweb/cuadros/74/d030308.xls

CONDHAB: Mide las características de los materiales constructivos y de la infraestructura sanitaria que componen la vivienda.

Aquellos hogares que habitan en una vivienda con pisos o techos de materiales insuficientes o sin inodoro con descarga de agua.

CAPECO: Se han definido cuatro estratos en función de la capacidad del hogar de obtener ingresos:

	Muy baja	Baja	Media	Alta
CAPECO	0 a 1,74	1,75 a 2,49	2,50 a 4,49	4,50 y más

Conduciendo, la capacidad patrimonial de los hogares se define de la siguiente manera:

	CAPECO				
		Suficiente	%	Insuficiente	%
CONDHAB	Suficiente	3235	77,5%	786	18,8%
	Insuficiente	84	2,0%	66	1,6%

Es decir, que en líneas generales los hogares con CAPECO insuficiente son 852 (20,4%).

En un extremo, el 77,5% de los hogares no sufre de privación ni patrimonial ni de recursos corrientes.

En el otro extremo, sólo un 1,6% de los hogares sufre de privación convergente.

10.8 APORTES PARA LAS POLÍTICAS PÚBLICAS

- La implementación de políticas para facilitar el acceso a planes de vivienda y crédito bajo diferentes modalidades, teniendo en cuenta los ingresos de las personas.
- El CALMAT muestra buena calidad constructiva en las viviendas. Los indicadores de NBI vinculados a las viviendas presentan bajas tasas. Entonces, teniendo en cuenta que los hogares que presentan deficiencias constructivas y/o sanitarias son pocos, podría pensarse en **programas que mejoren la calidad de vida privada destinado a hogares con presencia de embarazadas o menores de 4 años apuntando a los diferentes déficit según la localidad.**
- **Observar que sólo el 1,6% de los hogares poseen capacidad patrimonial insuficiente y convergente y deberían ser atendidos prioritariamente.**

11. DIMENSIÓN SERVICIOS DEL HOGAR

11.1 DISTRIBUCIÓN DE SERVICIO DE AGUA EN EL HOGAR EN LAS LOCALIDADES

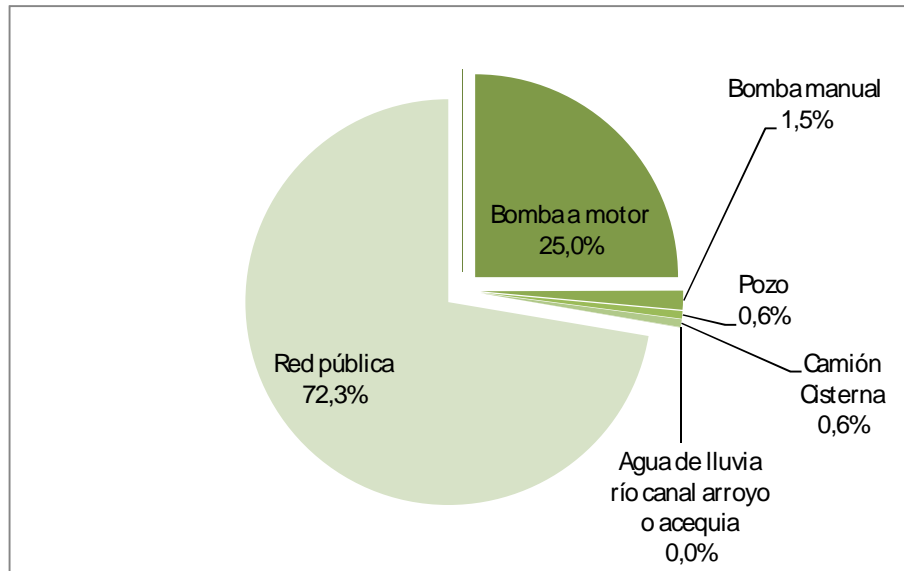

La cobertura de la red pública de agua corriente de los hogares es del 72% entre todas las localidades. El 3% restante se distribuye entre otras fuentes más precarias como bomba manual, camión cisterna o agua de río, canal, arroyo o acequia.

Serras Bayas y Villa Alfredo Fortabat tienen más del 98% de los hogares cubiertos por la red de agua corriente y Colonia San Miguel alcanza un satisfactorio 95%.

En Hinojo, si bien el 80% de los hogares se abastece por medio de una bomba a motor, el 6% de los encuestados lo hace a través del tanque del barrio, servicio por el cual abonan una tarifa.

Por su parte, Serra Chica es un caso mixto, donde el 86% de la población censada tiene acceso al agua corriente, pero el 14% sigue utilizando agua de pozo, en su gran mayoría sustraída con una bomba a motor.

11.1.1 DISTRIBUCIÓN DE VIVIENDAS DE ACUERDO A LA FUENTE DE AGUA PARA CONSUMO SEGÚN LOCALIDAD.

Fuente de agua para beber.	Colonia Hinojo	Colonia San Miguel	Hinojo	Sierra Chica	Serras Bayas	Villa A. Fortabat	Villa Mi serranía	Total
Red pública	0	182	0	609	1166	958	2	2917
Bomba a motor	234	4	763	87	3	9	43	1143
Bomba manual	11	5	28	9	0	1	9	63
Pozo	10	0	10	3	0	0	1	24
Camión Cisterna	0	1	1	0	18	6	0	26
Agua de lluvia, río, canal, arroyo o acequia	0	0	0	1	0	0	0	1
total	255	192	802	709	1187	974	55	4174

11.1.2 DISTRIBUCIÓN PORCENTUAL DE VIVIENDAS DE ACUERDO A LA FUENTE DE AGUA PARA CONSUMO SEGÚN LOCALIDAD.

Fuente de agua para beber	Colonia Hinojo	Colonia San Miguel	Hinojo	Sierra Chica	Serras Bayas	Villa A. Fortabat	Villa Mi serranía
Red pública	0,0%	94,8%	0,0%	85,9%	98,2%	98,4%	3,6%
Bomba a motor	90,9%	2,1%	94,6%	12,3%	0,3%	0,9%	78,2%
Bomba manual	4,8%	2,6%	3,9%	1,3%	0,0%	0,1%	16,4%
Pozo	4,3%	0,0%	1,4%	0,4%	0,0%	0,0%	1,8%
Camión Cisterna	0,0%	0,5%	0,1%	0,0%	1,5%	0,6%	0,0%
Agua de lluvia, río, canal, arroyo o acequia	0,0%	0,0%	0,0%	0,1%	0,0%	0,0%	0,0%

11.2 DISTRIBUCIÓN DEL SERVICIO SANITARIO EN LAS LOCALIDADES

El 99,5% de los hogares posee inodoro y ninguna localidad en particular se aleja de esa tendencia. Sólo el 2,3% no posee botón, cadena o mochila.

Villa Mi Serranía y Serra Chica presentan menor desarrollo relativo en este sentido, mientras que Serras Bayas y Colonia San Miguel aparecen en el extremo opuesto.

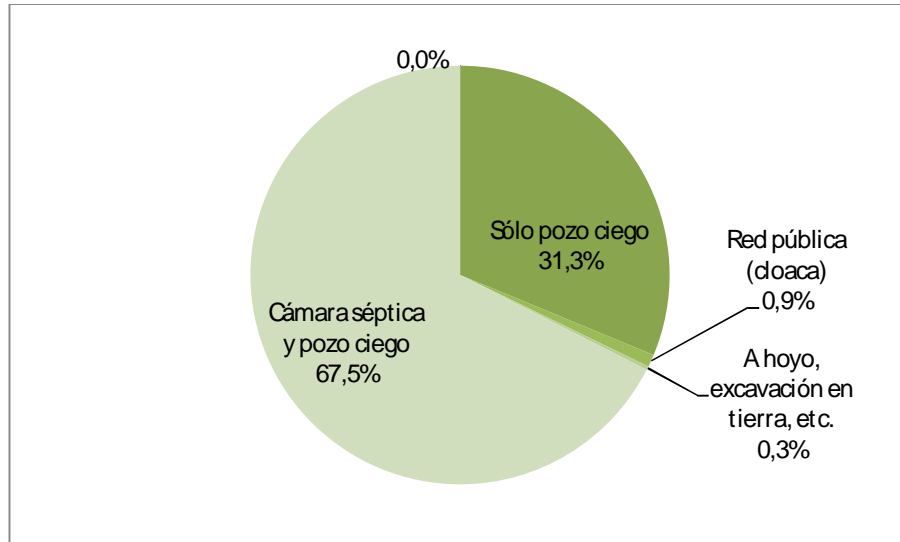

Por no existir el servicio de cloacas en ninguna localidad, el 67.5% utiliza cámara séptica y el 31,3% sólo pozo ciego

La tendencia se sigue generalmente en todas las localidades, salvo por Colonia Hinojo y Colonia San Miguel, que poseen un uso más difundido de la cámara séptica que el promedio (85% y 77% respectivamente) y por Villa Mi Serranía, donde sólo el 19% de los hogares posee cámara séptica.

11.2.1 DISTRIBUCIÓN DE VIVIENDAS DE ACUERDO A LA PROVISIÓN DE SERVICIOS SANITARIOS, SEGÚN LOCALIDAD.

Servicio sanitario	Colonia Hinojo	Colonia San Miguel	Hinojo	Serra Chica	Serras Bayas	Villa Fortabat	Villa Mi serranía	Total
Red pública (cloaca)	0	0	0	0	0	0	0	0
Cámara séptica y pozo	216	146	558	485	760	628	10	2803
Sólo pozo ciego	37	41	240	200	403	335	42	1298
A hoyo excavación en	0	0	1	1	10	0	1	13

tierra etc.								
Total	254	189	801	701	1184	971	53	4153

11.2.2 DISTRIBUCIÓN PORCENTUAL DE VIVIENDAS DE ACUERDO A LA PROVISIÓN DE SERVICIOS SANITARIOS SEGÚN LOCALIDAD.

Servicio sanitario	Colonia Hinojo	Colonia San Miguel	Hinojo	Serra Chica	Serras Bayas	Villa A. Fortabat	Villa Mi serranía	Total
Red pública (cloaca)	0,4%	1,1%	0,2%	2,1%	0,9%	0,8%	0,0%	0,9%
Cámara séptica y pozo	85,0%	77,2%	69,7%	69,2%	64,2%	64,7%	18,9%	67,5%
Sólo pozo ciego	14,6%	21,7%	30,0%	28,5%	34,0%	34,5%	79,2%	31,3%
A hoyo excavación en tierra etc.	0,0%	0,0%	0,1%	0,1%	0,8%	0,0%	1,9%	0,3%
Total	100%	100%	100%	100%	100%	100%	100%	100%

11.3 PROVISIÓN DE SERVICIOS DE ENERGÍA

11.3.1 ENERGÍA ELÉCTRICA

El 99,4% de los hogares de las localidades se encuentran conectados a la red pública de energía eléctrica.

El 0,6% restante se encuentra usando energía que le provee la fábrica (12 hogares, en Serras Bayas y Villa A. Fortabat) o bien algún tipo de generador o batería (4 hogares).

Sólo 9 hogares no utilizan ningún tipo de energía eléctrica, 5 de ellos situados en Villa A. Fortabat.

11.3.1.1 DISTRIBUCIÓN DE SERVICIOS DE ENERGÍA ELÉCTRICA EN LAS VIVIENDAS DE ACUERDO A LA LOCALIDAD.

Fuente energía eléctrica	Colonia Hinojo	Colonia San Miguel	Hinojo	Sierra Chica	Serras Bayas	Villa A. Fortabat	Villa Mi serranía	Total
Red pública	255	190	800	709	1176	966	53	4149
Generador / Grupo electrógeno	0	1	0	0	1	1	0	3
No tiene	0	1	1	0	5	0	2	9
Otro	0	0	1	0	5	7	0	13
Total	255	192	802	709	1187	974	55	4174

11.3.1.2 DISTRIBUCIÓN PORCENTUAL DE VIVIENDAS DE ACUERDO AL SERVICIO DE ENERGIA ELECTRICA SEGÚN LOCALIDAD.

Fuente energía eléctrica	Colonia Hinojo	Colonia San Miguel	Hinojo	Sierra Chica	Serras Bayas	Villa A. Fortabat	Villa Mi serranía	Total
Red pública	100,0%	99,0%	99,8%	100,0%	99,1%	99,2%	96,4%	99,4%
Generador / Grupo electrógeno	0,0%	0,5%	0,0%	0,0%	0,1%	0,1%	0,0%	0,1%
No tiene	0,0%	0,5%	0,1%	0,0%	0,4%	0,0%	3,6%	0,2%
Otro	0,0%	0,0%	0,1%	0,0%	0,4%	0,7%	0,0%	0,3%
Total	100,0%	100,0%	100,0%	100,0%	100,0%	100,0%	100,0%	100,0%

11.3.2 GAS COMBUSTIBLE PARA COCINAR

11.3.2.1 DISTRIBUCIÓN DE SERVICIOS DE GAS EN LAS VIVIENDAS DE ACUERDO A LA LOCALIDAD. COMBUSTIBLE PARA COCINAR.

Combustible para cocinar	Colonia Hinojo	Colonia San Miguel	Hinojo	Sierra Chica	Sierras Bayas	Villa A. Fortabat	Villa Mi serranía	Total
Gas natural de red	225	155	667	589	1084	893	0	3613
Gas a granel (zeppelin)	1	0	1	3	6	0	0	11
Gas en tubo/ garrafa	28	33	132	116	95	81	53	538
Leña/ carbón	1	4	2	1	2	0	2	12
Total	255	192	802	709	1187	974	55	4174

11.3.2.2 DISTRIBUCIÓN PORCENTUAL DE SERVICIOS DE GAS EN LAS VIVIENDAS DE ACUERDO A LA LOCALIDAD. COMBUSTIBLE PARA COCINAR.

Combustible para cocinar	Colonia Hinojo	Colonia San Miguel	Hinojo	Sierra Chica	Sierras Bayas	Villa A. Fortabat	Villa Mi serranía	Total
Gas natural de red	88.2%	80.7%	83.2%	83.1%	91.3%	91.7%	0.0%	86.6%
Gas a granel (zeppelin)	0.4%	0.0%	0.1%	0.4%	0.5%	0.0%	0.0%	0.3%
Gas en tubo/ garrafa	11.0%	17.2%	16.5%	16.4%	8.0%	8.3%	96.4%	12.9%
Leña/ carbón	0.4%	2.1%	0.2%	0.1%	0.2%	0.0%	3.6%	0.3%
Total	100%	100%	100%	100%	100%	100%	100%	100%

11.3.3 GAS COMBUSTIBLE PARA BAÑARSE

11.3.3.1 DISTRIBUCIÓN DE SERVICIOS DE GAS EN LAS VIVIENDAS DE ACUERDO A LA LOCALIDAD. COMBUSTIBLE PARA BAÑARSE

Combustible p/ bañarse	Colonia Hinojo	Colonia San Miguel	Hinojo	Sierra Chica	Serras Bayas	Villa A. Fortabat	Villa Mi serranía	Total
Gas natural de red	225	150	649	558	1066	880	0	3528
Gas a granel (zeppelí)	0	1	0	2	1	1	1	6
Gas en tubo/ garrafa	13	17	26	32	28	22	28	166
Electricidad	15	23	113	104	89	66	24	434
Leña/ carbón	0	1	2	2	0	2	2	9
Ninguno	1	0	3	3	1	0	0	8
Otro (especificar)	1	0	9	8	2	3	0	23
Total	255	192	802	709	1187	974	55	4174

11.3.3.2 DISTRIBUCIÓN PORCENTUAL DE SERVICIOS DE GAS EN LAS VIVIENDAS DE ACUERDO A LA LOCALIDAD. COMBUSTIBLE PARA BAÑARSE

Combustible p/ bañarse	Colonia Hinojo	Colonia San Miguel	Hinojo	Sierra Chica	Serras Bayas	Villa A. Fortabat	Villa Mi serranía	Total
Gas natural de red	88.2%	78.1%	80.9%	78.7%	89.8%	90.3%	0.0%	84.5%
Gas a granel (zeppelín)	0.0%	0.5%	0.0%	0.3%	0.1%	0.1%	1.8%	0.1%
Gas en tubo/ garrafa	5.1%	8.9%	3.2%	4.5%	2.4%	2.3%	50.9%	4.0%
Electricidad	5.9%	12.0%	14.1%	14.7%	7.5%	6.8%	43.6%	10.4%
Leña/ carbón	0.0%	0.5%	0.2%	0.3%	0.0%	0.2%	3.6%	0.2%
Ninguno	0.4%	0.0%	0.4%	0.4%	0.1%	0.0%	0.0%	0.2%
total	0.4%	0.0%	1.1%	1.1%	0.2%	0.3%	0.0%	0.6%

Quando evaluamos el tipo de combustible que se utiliza para cocinar y para bañarse, el 86.6% y el 84% de los hogares respectivamente, lo hace a través de la red pública de gas natural.

El otro grupo es el que usa gas en tubo o garrafa para cocinar, 13% del total de hogares (de los cuales sólo un 30% usa ese mismo combustible para bañarse, mientras que el 62% de los hogares de este conjunto utiliza calefones eléctricos para bañarse).

11.3.4 GAS COMBUSTIBLE PARA CALEFACCIONAR

11.3.4.1 DISTRIBUCIÓN DE SERVICIOS DE GAS EN LAS VIVIENDAS DE ACUERDO A LA LOCALIDAD. COMBUSTIBLE PARA CALEFACCIONAR.

Combustible p/ calefaccionar	Colonia Hinojo	Colonia San Miguel	Hinojo	Serra Chica	Serras Bayas	Villa A. Fortabat	Villa Mi serranía	Total
Calefacción central	2	8	1	40	31	27	0	109
Calefactor a gas	202	137	654	512	986	789	1	3281
Estufa eléctrica	7	2	13	11	29	5	2	69
Leña	34	35	95	83	99	124	49	519
Estufa a Kerosene	0	0	2	3	0	0	0	5
Estufa a gas/ quemador	9	10	32	43	32	24	3	153
Otro	1	0	1	5	6	4	0	17
Ninguno	0	0	4	12	4	1	0	21
Total	255	192	802	709	1187	974	55	4174

11.3.4.2 DISTRIBUCIÓN PORCENTUAL DE SERVICIOS DE GAS EN LAS VIVIENDAS DE ACUERDO A LA LOCALIDAD. COMBUSTIBLE PARA CALEFACCIONAR.

Combustible p/ calefaccionar	Colonia Hinojo	Colonia San Miguel	Hinojo	Serra Chica	Serras Bayas	Villa A. Fortabat	Villa Mi serranía	Total
Calefacción central	1%	4%	0%	6%	3%	3%	0%	2.6%
Calefactor a gas	79%	71%	82%	72%	83%	81%	2%	78.6%
Estufa eléctrica	3%	1%	2%	2%	2%	1%	4%	1.7%

Leña	13%	18%	12%	12%	8%	13%	89%	12.4%
Estufa a Kerosene	0%	0%	0%	0%	0%	0%	0%	0.1%
Estufa a gas/ quemador	4%	5%	4%	6%	3%	2%	5%	3.7%
Otro	0%	0%	0%	1%	1%	0%	0%	0.4%
Ninguno	0%	0%	0%	2%	0%	0%	0%	0.5%
Total	100%	100%	100%	100%	100%	100%	100%	100%

Hogares que compran garrafa subsidiada	%
Villa Mi serranía	3,6%
Colonia San Miguel	2,1%
Hinojo	1,1%
Sierras Bayas	0,9%
Colonia Hinojo	0,8%
Sierra Chica	0,7%
Villa A. Fortabat	0,6%

11.3.5 CONECTIVIDAD: SERVICIOS DE TELEFONÍA, INTERNET Y TELEVISIÓN

La tenencia de equipamiento y conectividad a medios de comunicación social (telefonía, televisión, internet) es un indicador de bienestar y de disponibilidad de comunicarse los hogares con el Gobierno a través de estos medios.

11.3.5.1 DISTRIBUCIÓN DE LOS SERVICIOS DE CONECTIVIDAD EN LAS VIVIENDAS DE ACUERDO A LA LOCALIDAD.

Conectividad	Colonia Hinojo	Colonia San Miguel	Hinojo	Sierra Chica	Sierras Bayas	Villa A Fortabat	Villa Mi serranía	Total
Teléfono fijo	145	92	335	269	719	738	13	2311
Tel. celular	229	164	730	648	1059	859	48	3737
Internet	137	78	419	370	658	607	16	2285

Cable/satélite	230	148	701	598	1064	893	37	3671
TDA	12	11	65	55	41	84	3	271

11.3.5.2 DISTRIBUCIÓN PORCENTUAL DE SERVICIOS DE CONECTIVIDAD EN LAS VIVIENDAS DE ACUERDO A LA LOCALIDAD.

Conectividad	Colonia Hinojo	Colonia San Miguel	Hinojo	Sierra Chica	Serras Bayas	Villa A Fortabat	Villa Mi serranía	Total
Teléfono fijo	56.9%	47.9%	41.8%	37.9%	60.6%	75.8%	23.6%	55.4%
Tel. celular	89.8%	85.4%	91.0%	91.4%	89.2%	88.2%	87.3%	89.5%
Internet	53.7%	40.6%	52.2%	52.2%	55.4%	62.3%	29.1%	54.7%
Cable/satélite	90.2%	77.1%	87.4%	84.3%	89.6%	91.7%	67.3%	87.9%
TDA	4.7%	5.7%	8.1%	7.8%	3.5%	8.6%	5.5%	6.5%

Analizando a los hogares en términos de sus posibilidades de acceder a información remota, vemos que el mayor nivel de penetración está en el teléfono celular y en la TV por cable/satélite, con valores cercanos al 90%; mientras que el teléfono fijo e internet alcanza a aproximadamente el 55% de los hogares y la Televisión Digital Abierta (TDA) a 6,5%

11.4 APORTES A LAS POLÍTICAS PÚBLICAS

- A excepción de Hinojo y Colonia Hinojo, el resto de las localidades cuentan con red de agua potable y todas con red de gas. Sin embargo, existe una tasa de hogares que oscila entre el 10 y el 15% de no conectados, por lo que se sugiere trabajar en campañas de conexión y financiar o cofinanciar conexiones, teniendo en cuenta los beneficios que trae aparejados no sólo en el bienestar, sino también en la salud de las personas.
- Mejorar los servicios sanitarios. Sin pensar en la red pública de cloacas, podría optimizarse el uso de pozo ciego agregando cámara séptica como modo de protección ambiental y sanitaria de las familias.
- Proporcionar acceso a Internet de buena calidad a las localidades, a los efectos de aprovechar la interfaz de planes y coberturas de Gobierno.

12. NECESIDADES BÁSICAS INSATISFECHAS (NBI)

12.1 HACINAMIENTO

Se definió al hacinamiento como aquella característica de los hogares donde existen viviendo tres o más personas por ambiente.

Cruzando número de miembros del hogar y cantidad de ambientes llegamos a los hogares - coloreados- donde existe hacinamiento.

DISTRIBUCIÓN DE LOS HOGARES SEGÚN CANTIDAD DE AMBIENTES Y MIEMBROS DEL HOGAR

		Cantidad de ambientes										Total
		1	2	3	4	5	6	7	8	9	10	
#miembros del hogar	1	79	198	317	170	32	16	5	1	0	0	818
	2	49	202	422	291	97	32	8	1	1	1	1104
	3	34	161	318	220	89	23	2	1	0	1	849
	4	20	182	286	227	66	33	6	3	2	0	825
	5	12	68	111	91	44	20	7	1	2	0	356
	6	5	33	32	40	25	5	1	2	1	0	144
	7	1	9	14	15	3	4	1	0	0	0	47
	8	0	4	4	6	1	0	0	0	0	0	15
	9	0	4	3	0	0	0	0	0	0	0	7
	10	0	1	2	0	1	0	0	0	0	0	4
	11	0	0	0	1	0	1	0	0	0	0	2
	12	0	0	0	2	0	0	0	0	0	0	2
Total		200	862	1509	1063	358	134	30	9	6	2	4173

Así llegamos a **130 hogares** en los que existe hacinamiento. Un 3,12% de los hogares que respondieron.

12.2 VIVIENDA PRECARIA

Se considera Vivienda Precaria a todos los hogares que no habitan casas o departamentos. Suman así **22 hogares**, es decir el 0,53% del total de hogares encuestados.

Tipo de vivienda	Hogares	%
Casa	4119	98,71%
Rancho	5	0,12%
Casilla	3	0,07%
Departamento	32	0,77%
Pieza en inquilinato	6	0,14%
Local no constituido para habitación	7	0,17%
Vivienda móvil	1	0,02%
Total	4173	100,00%

12.3 SISTEMA DE ELIMINACIÓN DE EXCRETAS

Tomando en cuenta los 21 hogares que no poseen inodoro y los 96 hogares que poseen inodoro sin sistema de descarga, son **117 hogares** sin un adecuado sistema de eliminación de excretas, es decir un 2,8%.

Tiene Inodoro?	Hogares	%
Si	4152	99.50%
No	21	0.50%
Total	4173	100.00%

Inodoro con cadena, botón o mochila	Hogares	%
Si	4056	97.69%
No	96	2.31%
Total	4152	100.00%

12.4 EDUCACIÓN

Tomaremos como hogares con necesidades básicas de educación insatisfechas a todos aquellos que estén compuestos por al menos una persona de entre 6 y 18 años que no asista a una institución educativa formal (salvo que ya hubiese completado la secundaria).

Jóvenes entre 6 y 18 años según asistencia a establecimiento educativo

	Casos	%
Si	2556	95,69
No	115	4,31
Total	2671	100

Nivel educativo de jóvenes entre 6 y 18 años que no están asistiendo a una institución educativa.

Máximo nivel educativo alcanzado	Cantidad
Primaria incompleta	8
Primaria completa	26
Secundaria técnica completa	2
Secundaria incompleta	43
Secundaria completa	33
Universitario incompleto	1
Educación especial	2
Total	115

Existen **77 personas** entre 6 y 18 años de edad que presentan NBI de Educación.

Hogares donde viven niños y jóvenes entre 6 y 18 años que no asisten a ninguna institución educativa.

Cantidad jóvenes	Hogares	%
0	4,107	98.42
1	57	1.37
2	7	0.17
3	2	0.05
Total	4,173	100.00

Vemos que en **66 hogares** hay jóvenes entre 6 a 18 años sin asistir a la escuela. El caso más extremo es el de dos hogares donde hay tres personas en cada uno en esa situación.

12.5 CAPACIDAD DE SUBSISTENCIA

Los hogares con esta NBI deben cumplir las siguientes dos condiciones en simultáneo:

- Jefe de hogar con nivel educativo “ninguno” o “primaria incompleta”.
- Hogares con 4 o más dependientes por cada miembro del hogar que sea perceptor de ingresos (trabajo y/o jubilación/pensión).

Nivel educativo del Jefe de Hogar

Nivel educativo del Jefe de Hogar	Cantidad
Ninguno	31
Primaria incompleta	366
Total	397

Hay **397 Jefes de Hogar** que tienen máximo nivel educativo alcanzado “ninguno” o “primaria incompleta”.

Miembros del hogar: perceptores de ingresos y dependientes

En este punto, se consideró:

- Las personas que manifestaron que trabajan.
- Las personas que manifestaron que no trabajan y tampoco buscaron trabajo porque son Jubilados.
- Los hogares que no tienen integrantes que trabajen pero cuya principal fuente de ingresos en la “Jubilación/Pensión”.

perceptores	dependientes											Total Resultado
	0	1	2	3	4	5	6	7	8	9	10	
1	340	872	762	406	151	58	14	3	1	1	1	2609
2	249	352	362	138	53	13	4	1	0	0	1	1173
3	58	69	47	23	10	3	4	2	1	1	0	218
4	8	16	10	4	3	0	1	0	0	0	0	42
5	3	1	1	2	1	0	0	0	0	0	0	8
6	0	3	0	0	0	0	0	0	0	0	0	3
Total Resultado	658	1313	1182	573	218	74	23	6	2	2	2	4053

En total hay 4.053 hogares donde pueden encontrarse perceptores de ingresos porque trabajan o son jubilados/pensionados y **230 hogares** donde la cantidad de perceptores es insuficiente para la cantidad de dependientes.

Al analizar cuántos de estos 230 hogares tienen Jefe de Hogar con nivel educativo insuficiente, vemos que existen **13 hogares** que pueden considerarse que presentan la NBI de capacidad de subsistencia.

12.6 TOTAL DE HOGARES CON NBI

En base a los parámetros definidos, presentamos la cantidad de hogares según el tipo de NBI:

NBI	Cantidad hogares	%
Hacinamiento	130	3,1%
Vivienda precaria	22	0,5%
Sistema de eliminación de excretas	117	2,8%
Educación	66	1,6%
Capacidad de subsistencia	13	0,3%

Desagregamos este indicador por localidad:

NBI	Serra Chica	Serras Bayas	Colonia San Miguel	Villa Alfredo Fortabat	Villa Mi Serranía	Colonia Hinojo	Hinojo	Total Resultado
HACINAMIENTO	48	21	4	21	5	2	29	130
VIVIENDA PRECARIA	1	7	3	5	4	1	1	22
ELIMINACIÓN DE EXCRETAS	34	20	6	22	4	6	25	117
EDUCACIÓN	23	12	2	8	3	2	16	66
CAPACIDAD DE SUBSISTENCIA	3	4	1	3	0	0	2	13

NBI	Serra Chica	Serras Bayas	Colonia San Miguel	Villa Alfredo Fortabat	Villa Mi Serranía	Colonia Hinojo	Hinojo	Total Resultado
HACINAMIENTO	36,92%	16,15%	3,08%	16,15%	3,85%	1,54%	22,31%	100,00%
VIVIENDA PRECARIA	4,55%	31,82%	13,64%	22,73%	18,18%	4,55%	4,55%	100,00%
ELIMINACIÓN DE EXCRETAS	29,06%	17,09%	5,13%	18,80%	3,42%	5,13%	21,37%	100,00%
EDUCACIÓN	34,85%	18,18%	3,03%	12,12%	4,55%	3,03%	24,24%	100,00%
CAPACIDAD DE SUBSISTENCIA	23,08%	30,77%	7,69%	23,08%	0,00%	0,00%	15,38%	100,00%

Por otra parte, analizamos los hogares por localidad según la cantidad de NBI que presenta cada uno.

NBI POR HOGAR	Serra Chica	Serras Bayas	Colonia San Miguel	Villa Alfredo Fortabat	Villa Mi Serranía	Colonia Hinojo	Hinojo	Total Resultado
0	615	1127	179	921	41	245	741	3869
1	80	54	10	48	12	9	50	263
2	13	5	3	4	2	1	10	38
3	1	0	0	1	0	0	1	3
Total Resultado	709	1186	192	974	55	255	802	4173
HOGARES CON NBI	94	59	13	53	14	10	61	304

TOTAL NBI POR HOGAR	Serra Chica	Serras Bayas	Colonia San Miguel	Villa Alfredo Fortabat	Villa Mi Serranía	Colonia Hinojo	Hinojo	Total Resultado
0	15,90%	29,13%	4,63%	23,80%	1,06%	6,33%	19,15%	100,00%
1	30,42%	20,53%	3,80%	18,25%	4,56%	3,42%	19,01%	100,00%
2	34,21%	13,16%	7,89%	10,53%	5,26%	2,63%	26,32%	100,00%
3	33,33%	0,00%	0,00%	33,33%	0,00%	0,00%	33,33%	100,00%
Total Resultado	16,99%	28,42%	4,60%	23,34%	1,32%	6,11%	19,22%	100,00%
HOGARES CON NBI	30,92%	19,41%	4,28%	17,43%	4,61%	3,29%	20,07%	100,00%

Observamos entonces que existen **304 hogares** que presentan al menos una necesidad básica insatisfecha, es decir el 7,28%. Este valor es mucho mayor en comparación con el del Partido de Olavarría que es de 3,3% (de acuerdo al último Censo Nacional realizado en 2010).

Realizamos un ranking con a las localidades según tienen hogares que poseen más NBI:

Localidad	Cantidad	Porcentaje
Sierra Chica	94	30,9%
Hinojo	61	20,1%
Sierras Bayas	59	19,4%
Villa Alfredo Fortabat	53	17,4%
Villa Mi Serranía	14	4,6%
Colonia San Miguel	13	4,3%
Colonia Hinojo	10	3,3%
Total	304	100,0%

Vemos que Sierra Chica es la localidad que presenta más hogares con NBI, con el 30,9%. La siguen Hinojo, Sierras Bayas y Villa Alfredo Fortabat que presentan entre el 17 y 20% de hogares con NBI.

13. DIMENSIÓN INFRAESTRUCTURA SOCIAL BÁSICA

Esta dimensión incluye aspectos relacionados al bienestar del entorno inmediato de los hogares, tanto en transitabilidad como en seguridad. Ambas cualidades conforman dos aspectos asociados a la habitabilidad del barrio y del deseo de permanecer o no viviendo en él.

13.1 DISTRIBUCIÓN PORCENTUAL DEL TIPO DE CALLE SEGÚN LA UBICACIÓN DE LA VIVENDA.

Tipo de calle	Colonia Hinojo	Colonia San Miguel	Hinojo	Sierra Chica	Sierras Bayas	Villa A. Fortabat	Villa Mi serranía	Total
Calle asfaltada con cordón cuneta	87,5%	44,3%	57,9%	58,0%	69,6%	79,1%	0,0%	66,6%
Calle asfaltada sin cordón cuneta	0,4%	1,0%	2,1%	1,7%	0,4%	0,3%	0,0%	1,0%
Calle entoscada con cordón cuneta	0,0%	3,1%	1,1%	0,3%	1,3%	1,7%	0,0%	1,2%
Calle entoscada sin cordón cuneta	0,4%	2,1%	0,2%	0,8%	1,8%	0,2%	0,0%	0,9%
Calle de tierra con cordón cuneta	0,0%	31,3%	10,5%	17,3%	7,4%	16,3%	0,0%	12,3%

Calle de tierra sin cordón cuneta	11,8%	18,2%	28,2%	21,9%	19,5%	2,4%	100,0%	18,1%
Total	100,0%	100,0%	100,0%	100,0%	100,0%	100,0%	100,0%	100,0%

En cuanto a la situación de la vía pública de los hogares encuestados, vemos un buen desarrollo relativo de Colonia Hinojo y Villa Alfredo Fortabat en contraste con Colonia San Miguel, donde 31,3% de los hogares está en lugares con calle de tierra y cordón cuneta, o Hinojo, donde el 28,2% de los hogares está situado en lugares con calle de tierra sin cordón cuneta.

Un caso aparte es Villa Mi Serranía, con un 100% de calles de tierra sin cordón cuneta.

13.2 DISTRIBUCIÓN DE PROBLEMAS IDENTIFICADO SEGÚN RANKING DE FRECUENCIA.

Se les preguntó a los vecinos, según su criterio, cuales problemas del barrio considera como más importantes.

Se consultó en base a un menú preestablecido y adicionalmente se les dio la posibilidad de mencionar otros problemas, que no estuviesen listados en el menú. Entre éstos se destacaron "Calles deterioradas" y "Falta de Cloacas".

Los cinco problemas identificados como más importantes fueron: "Calles de tierra", "Ninguno", "Inseguridad", "Calles deterioradas" y "Animales sueltos".

Si sumamos al problema de las calles de tierra, la mención de su deterioro, podemos ver la preocupación del 31,5% de los hogares por el estado de la infraestructura vial como principal problema del barrio. Es significativa la posición que ocupa la respuesta "Ninguno".

Problema identificado	# de menciones	%
Calles de tierra	956	22.9%
Ninguno	552	13.2%
Inseguridad	421	10.1%
Calles deterioradas	358	8.6%
Animales Sultos	318	7.6%
Falta de cloacas	266	6.4%
Impacto de actividad de fábricas y canteras	174	4.2%
Tránsito (camiones/ motos)	171	4.1%
Residuos/ Basurales	153	3.7%
Falta de alumbrado público	131	3.1%

Problema identificado	# de menciones	%
Falta de agua de red	125	3.0%
Alcoholismo/ Drogadicción	120	2.9%
Transporte público deficiente	113	2.7%
Otro	95	2.3%
Salud	61	1.5%
Desempleo	45	1.1%
Roedores	45	1.1%
Falta de gas natural	28	0.7%
Educación	27	0.6%
Falta de espacios verdes	15	0.4%

13.3 DISTRIBUCIÓN PORCENTUAL DE LOS PROBLEMAS IDENTIFICADOS SEGÚN LOCALIDAD.

Problema	Colonia Hinojo	Colonia San Miguel	Hinojo	Sierra Chica	Serras Bayas	Villa A Fortabat	Villa Mi serranía
Inseguridad	4,7%	0,5%	8,1%	29,2%	5,4%	7,4%	0,0%
Educación	0,0%	1,0%	0,5%	0,7%	0,3%	1,2%	1,8%
Salud	3,9%	2,1%	0,5%	0,4%	1,6%	2,2%	0,0%
Transporte público deficiente	2,0%	10,4%	1,2%	2,7%	1,3%	4,2%	3,6%
Falta de espacios verdes	0,0%	0,5%	0,0%	0,8%	0,3%	0,4%	0,0%
Falta de gas natural	0,0%	0,0%	0,4%	1,3%	0,6%	0,3%	10,9%
Falta de agua de red	14,5%	0,0%	7,4%	0,3%	2,1%	0,2%	0,0%
Falta de alumbrado público	1,6%	4,2%	3,5%	4,8%	2,0%	3,1%	5,5%
Calles de tierra	17,3%	41,1%	28,8%	18,5%	23,3%	16,1%	69,1%
Impacto de actividad de fábricas y canteras	11,8%	1,6%	0,7%	2,5%	4,0%	7,0%	1,8%
Residuos/ Basurales	0,8%	1,0%	3,6%	3,1%	6,1%	2,6%	0,0%
Animales Sultos	2,0%	7,3%	5,0%	4,4%	6,7%	15,1%	3,6%

Problema	Colonia Hinojo	Colonia San Miguel	Hinojo	Serra Chica	Serras Bayas	Villa A. Fortabat	Villa Mi Serranía
Alcoholismo/Drogadicción	0,8%	0,0%	1,9%	3,5%	4,2%	2,9%	0,0%
Desempleo	0,0%	0,0%	1,4%	1,3%	0,8%	1,5%	1,8%
Tránsito (camiones/ motos)	2,4%	6,3%	2,6%	3,0%	7,0%	2,9%	0,0%
Roedores	2,7%	0,0%	0,5%	1,1%	0,8%	1,7%	0,0%
Otro	2,7%	2,1%	2,5%	3,9%	1,9%	1,3%	0,0%
Ninguno	9,4%	16,1%	11,8%	12,0%	14,5%	14,8%	1,8%
Calles deterioradas	14,9%	4,2%	9,2%	0,0%	13,6%	7,8%	0,0%
Falta de cloacas	8,6%	1,6%	10,3%	6,5%	3,5%	7,3%	0,0%

A la hora de evaluar el resultado por localidad, vemos que en general el problema "Calles de tierra" es significativo en todas las localidades, pero aparece más acuciante en Villa Mi Serranía y Colonia San Miguel.

Luego, como rasgo saliente en cada localidad y en adición a lo mencionado, podemos ver que:

- Inseguridad: tiene un marcado sesgo en Serra Chica, donde es mencionado como el problema más importante por casi un 30% de los hogares.
- Infraestructura: la falta de agua de red se acentúa en Colonia Hinojo con el 15%, mientras que para Villa Mi Serranía el 11% de la problemática lo representa la falta de Gas natural.
- Medioambiente: El impacto que la actividad de fábricas y canteras tiene para Colonia Hinojo es del 12%. Cuando se profundiza en esta problemática, observamos que la mayor parte de las necesidades familiares relacionadas con el medio ambiente, se encuentran en esta localidad. No obstante, sólo el 2,3% de los hogares censados allí posicionan como primera necesidad, cuestiones relacionadas con la contaminación ambiental, con mención de "La fábrica" o "La fábrica de ASP".
- Falta de cloacas: Hinojo es la localidad donde se destaca la mención a esta problemática.
- Transporte público: Colonia San Miguel es la única localidad en donde este problema aparece en primer lugar con un 10%, es decir, entre 2 y 5 veces más, comparado con el resto de las localidades. Proporcionalmente, es la localidad en la que se mencionan menos problemas (16% de los hogares menciona "Ninguno" como problema más importante).
- Calles deterioradas: se destacan en Hinojo con el 15% y Serras Bayas con el 14%. Si la relacionamos a la alta transitabilidad, la problemática del tránsito de camiones en SB y Colonia San Miguel es la que presenta un índice 4 puntos mayor (aprox) sobre el resto.
- Animales sueltos: Villa A. Fortabat con el 15%

Analizando la cantidad de veces que se menciona cada problema en las localidades, sin tomar en cuenta el orden de importancia en que lo hayan hecho, se puede ver cuán generalizados están ciertos problemas entre la población, sin importar la gravedad con la que son vistos

Problema identificado	%relativo
Calles de tierra	11.5%
Animales Suelos	6.6%
Otro	6.3%
Inseguridad	5.7%
Residuos/ Basurales	4.8%
Impacto de actividad de fábricas y canteras	4.2%
Falta de alumbrado público	3.8%
Tránsito (camiones/ motos)	3.8%
Calles deterioradas	3.7%
Falta de cloacas	3.1%
Alcoholismo/ Drogadicción	2.6%
Violencia Familiar	2.6%
Desempleo	2.5%
Falta de agua de red	2.4%
Transporte público deficiente	2.2%
Roedores	1.9%
Salud	1.6%
Educación	0.7%
Falta de gas natural	0.6%
Falta de espacios verdes	0.6%

Como se mencionó anteriormente, en “otro” toma relevancia la mención “calles deterioradas” y “falta de cloacas” y se mencionan otras como “problemas de vivienda”, “disturbios y ruidos molestos”, “falta de mantenimiento urbano”, “inundaciones en las calles” entre otros, con bajo índice de importancia.

La habitabilidad en los barrios guarda relación con la seguridad de los mismos, siendo marcado como una de las problemáticas nacionales emergentes. Analizar esta situación según la perspectiva de los vecinos permite visualizar la magnitud otorgada a este problema.

13.4 APORTES PARA LAS POLÍTICAS PÚBLICAS

- **La transitabilidad en las localidades**, reflejada a partir del tipo de calle que conecta los barrios y las viviendas, **muestra necesidades diferenciales de mejoras**. Es justamente el primer problema identificado por los vecinos
- **La inseguridad se coloca en segundo lugar**, pero claramente sesgada hacia el lugar donde convive la cárcel provincial.
- De impactar en la infraestructura social, la mejora de transitabilidad sería el primer problema que los vecinos justifican.

14. DIMENSIÓN PERCEPCIONES

Este apartado pretende identificar algunas percepciones que los jefes de hogar tienen respecto de algunas condiciones relacionadas con el bienestar, las oportunidades de mejora en el nivel de vida y en el ambiente social circundante a su hogar.

De alguna manera, también constituye indirectamente un indicador de perspectivas sobre el futuro inmediato en relación a las posibilidades de movilidad social.

14.1 ¿PIENSA QUE SU SITUACIÓN ECONÓMICA ACTUAL, COMPARADA CON LA DE SUS PADRES A SU MISMA EDAD, ES...?

Situación	Hogares	%
Igual	1032	24,7
Mejor	2206	52,9
Peor	935	22,4
Total	4173	100,0

14.2 ¿CREE QUE ESTO SE DEBE PRINCIPALMENTE A...?

	Hogares	%
El nivel educativo recibido	557	13,3%
La capacidad e iniciativa personal	1492	35,8%
Las oportunidades ofrecidas por el país	1945	46,6%
Otro	179	4,3%
Total	4173	100,0%

14.3 ¿PIENSA QUE SU SITUACIÓN ECONÓMICA O LA DE SUS HIJOS DENTRO DE 20 AÑOS SERÁ...?

	Hogares	%
Igual que hoy	832	19,9%
Mejor que hoy	2624	62,9%
Peor que hoy	717	17,2%
Total	4173	100,0%

14.4 ¿PIENSA QUE ESTO BÁSICAMENTE SE DEBERÁ A...?

	Hogares	%
El nivel educativo recibido	1149	27,5%
La capacidad e iniciativa personal	1026	24,6%
Las oportunidades ofrecidas por el país	1891	45,3%
Otro	107	2,6%
Total	4173	100,0%

14.5 ¿EN SU OPINIÓN USTED Y SU FAMILIA SON...?

	Hogares	%
Clase media	3430	82,2%
Muy pobres	36	0,9%
Pobres	698	16,7%
Ricos	9	0,2%
Total	4173	100,0%

14.6 ¿CREE QUE SU FAMILIA TIENE ACCESO A UNA BUENA CALIDAD DE SALUD?

	Hogares	%
No	436	10,4%
Si	3737	89,6%
Total	4173	100,0%

14.7 ¿CREE QUE LA ACTIVIDAD DE FÁBRICAS Y CANTERAS HAN CONTRIBUIDO AL DESARROLLO DE LA LOCALIDAD?

	Hogares	%
No	707	16,9%
No sabe	423	10,1%
Si	3043	72,9%
Total	4173	100,0%

14.8 ¿QUÉ TIPO DE IMPACTO GENERA EN ESTA LOCALIDAD LA ACTIVIDAD DE LAS CANTERAS Y FÁBRICAS EN LOS SIGUIENTES ASPECTOS?

IMPACTO ECONÓMICO	Hogares	%
Negativo	237	5,7%
No sabe	525	12,6%
Positivo	3065	73,4%
Sin efecto	346	8,3%
Total	4173	100,0%

IMPACTO PAISAJÍSTICO	Hogares	%
Negativo	1537	36,8%
No sabe	616	14,8%
Positivo	1221	29,3%
Sin efecto	799	19,1%
Total	4173	100,0%

IMPACTO URBANÍSTICO	Hogares	%
Negativo	1366	32,7%
No sabe	754	18,1%
Positivo	1217	29,2%
Sin efecto	836	20,0%
Total	4173	100,0%

14.9 ¿ESTÁ USTED DE ACUERDO EN QUE SE INSTALEN NUEVOS PROYECTOS DE CANTERAS/ FÁBRICAS EN ESTA LOCALIDAD?

	Hogares	%
Neutral	639	15,3%
No	1122	26,9%
Si	2412	57,8%
Total	4173	100,0%

14.10 ¿CUÁL ES LA PRIMERA NECESIDAD DE SU FAMILIA?

	Hogares	%
Económicas y laborales	785	41,8%
Infraestructura del barrio	236	12,6%
Vivienda	587	31,3%
subtotal	1608	85,7%
Otras	268	14,3%
TOTAL	1876	100,0%

En perspectiva, los jefes de hogar que perciben que la situación actual y futura y las de sus hijos, son mejores o mejorarán están entre un 50% y un 60%.

El nivel educativo recibido parece jugar un rol menor que las iniciativas personales para explicar la situación actual, pero mejora levemente para condicionar el futuro, aunque las oportunidades ofrecidas están en primer lugar.

Los hogares se perciben como de clase media en más del 80% de los casos y el 17% como pobres.

Están conformes con la calidad de salud recibida en casi el 90% de los hogares.

El 73% involucra a la actividad fabril como favorecedora del desarrollo local y piensa que el impacto económico es el que realmente es favorable, con un 73% de adhesión.

La instalación de nuevos proyectos semejantes se presenta menos favorable, con un 58% a favor y casi un 27% en contra. Poco más del 30% ubica como negativo desde lo urbanístico y paisajístico la instalación de fábricas; en tanto los porcentajes de positivismo en ambos aspectos quedan en el 29%.

14.11 APORTES PARA LAS POLÍTICAS PÚBLICAS

- La salud pública fue percibida en el 88.6% como de calidad y esto mostraría que las personas ponderan otras cosas como más importantes a la hora de establecer políticas de estado.
- En particular, dos ejes centrales: la mejora de infraestructura del barrio y la posibilidad de establecerse en viviendas superadoras. Trabajar sobre programas de empleo y capacitación tendría como fundamento a ese 42% de percepción de primera necesidad del hogar, y los planes de mejoras de vivienda y crédito sobre el 30% de percepción de los hogares.
- La infraestructura del barrio, que tiene relación directa con el accionar municipal y las cooperativas según sea el caso, constituyen solo el 13% de las causas de primeras necesidades percibidas por las familias.
- Otro aspecto a tener en cuenta para el ordenamiento territorial o desde el plano legislativo es que más del 70% de los hogares opinan que la actividad fabril contribuyó al crecimiento de las localidades y tiene un impacto económico positivo, mientras que el 26,9% no está de acuerdo con la instalación de nuevas fábricas y el 32,7% considera que tiene un impacto urbanístico negativo. No obstante, entre los que apoyan la instalación de nuevas fábricas y los neutrales superan el 70% y un 60% que considera que el impacto urbanístico es positivo, no se altera ó es normal.

15. DIMENSIÓN INCIDENCIA DEL CRIMEN

La percepción de inseguridad es uno de los ejes donde hay mayor reclamo a nivel nacional por parte de la gente y en este apartado se interrogó específicamente para conocer la frecuencia del delito en términos de experiencias personales.

15.1 DISTRIBUCIÓN DE EXPERIENCIAS DE HECHOS DELICTIVOS SEGÚN LOCALIDAD.

	Colonia Hinojo	Colonia San Miguel	Hinojo	Serra Chica	Serras Bayas	Villa A Fortabat	Villa Mi Serranía	Total
Robo con violencia hacia las personas	1	0	7	12	16	13	1	50
Robo de la vivienda	7	2	25	51	21	15	2	123
Robo de vehículo	1	1	7	6	8	9	0	32
Robo de objetos de un vehículo	3	3	19	24	30	25	1	105
Robo de bicicleta	3	0	41	33	8	19	0	104

Hurto de objetos personales	7	5	31	60	53	52	3	211
Corrupción	2	0	10	32	67	23	1	135
Ofensa sexual	0	0	3	5	21	4	0	33
Secuestro o Secuestro Express	2	0	2	4	7	4	0	19
Vandalismo sobre vehículo	2	2	7	19	28	15	1	74
Vandalismo sobre vivienda	1	4	20	56	53	26	1	161
Homicidio	1	0	1	2	2	1	0	7
Fraude o estafa	2	3	11	13	19	29	0	77
total	32	20	184	317	333	235	10	1131

15.2 DISTRIBUCIÓN PORCENTUAL DE HECHOS DELICTIVOS SEGÚN LOCALIDAD, EXPRESADO SOBRE EL TOTAL DE HOGARES.

	Colonia Hinojo	Colonia San Miguel	Hinojo	Serra Chica	Serras Bayas	Villa A. Fortabat	Villa Mi Serranía	Total
Robo con violencia hacia las personas	0,4%	0,0%	0,9%	1,7%	1,3%	1,3%	1,8%	1,2%
Robo de la vivienda	2,7%	1,0%	3,1%	7,2%	1,8%	1,5%	3,6%	2,9%
Robo de vehículo	0,4%	0,5%	0,9%	0,8%	0,7%	0,9%	0,0%	0,8%
Robo de objetos de un vehículo	1,2%	1,6%	2,4%	3,4%	2,5%	2,6%	1,8%	2,5%
Robo de bicicleta	1,2%	0,0%	5,1%	4,7%	0,7%	2,0%	0,0%	2,5%
Hurto de objetos personales	2,7%	2,6%	3,9%	8,5%	4,5%	5,3%	5,5%	5,1%
Corrupción	0,8%	0,0%	1,2%	4,5%	5,6%	2,4%	1,8%	3,2%
Ofensa sexual	0,0%	0,0%	0,4%	0,7%	1,8%	0,4%	0,0%	0,8%
Secuestro o Secuestro Express	0,8%	0,0%	0,2%	0,6%	0,6%	0,4%	0,0%	0,5%

Vandalismo sobre vehículo	0,8%	1,0%	0,9%	2,7%	2,4%	1,5%	1,8%	1,8%
Vandalismo sobre vivienda	0,4%	2,1%	2,5%	7,9%	4,5%	2,7%	1,8%	3,9%
Homicidio	0,4%	0,0%	0,1%	0,3%	0,2%	0,1%	0,0%	0,2%
Fraude o estafa	0,8%	1,6%	1,4%	1,8%	1,6%	3,0%	0,0%	1,8%
total	12,5%	10,4%	22,9%	44,7%	28,1%	24,1%	18,2%	27,1%

El 27% de los hogares experimentaron algún problema de inseguridad, siendo la localidad de Serra Chica la que muestra la mayor incidencia (45%) seguido de Serras Bayas, un 15% por debajo de la cifra de aquella.

Por su parte, Colonia San Miguel, la más baja en este aspecto, tiene cuatro veces menos incidencia de hechos de inseguridad que la más alta, Serra Chica.

La violencia contra o dentro de la vivienda resultó ser el hecho más denunciado, si sumamos el robo a la vivienda y los hechos de vandalismo contra la vivienda. El robo hacia o dentro de los vehículos se ubica en segundo lugar.

15.3 TENENCIA DE ALARMA EN LA VIVIENDA, SEGÚN LOCALIDAD

Alarma	Localidad							
	Colonia Hinojo	Colonia San Miguel	Hinojo	Serra Chica	Serras Bayas	Villa A. Fortabat	Villa Mi Serranía	Total
S	14%	3%	8%	7%	11%	10%	4%	9%
No	83%	97%	90%	92%	87%	89%	96%	89%
NS/NC	3%	0%	2%	1%	2%	1%	0%	2%
Total	255	192	802	709	1187	974	55	4174

Llamativamente, la tenencia de alarma en la localidad donde se produjeron la mayor incidencia de robos, en Serra Chica, es 100% más baja que la localidad de Colonia Hinojo, que supera al resto de las localidades en colocación de alarmas.

15.4 APORTES PARA LAS POLÍTICAS PÚBLICAS

La experiencia de hechos delictivos ocupa a todas las localidades, con claras diferencias a favor de aquella que contiene la cárcel provincial.

La inseguridad fue colocada como segundo lugar en el ranking global de problemas identificados en el barrio (Ver Dimensión Infraestructura Social Básica). De esta forma se refleja que no solo es una percepción sino que se puede cuantificar el problema y ubicarlo dentro de una serie de prioridades.

El problema de la inseguridad, en realidad se transforma en su inversa, asegurar la habitabilidad del barrio. Esto involucra claramente a los ejecutores de varios ejes: las fuerzas de seguridad, el gobierno municipal y el gobierno provincial. De hecho, el mayor establecimiento carcelario se ubica en una de estas localidades.

A partir de los resultados, la protección a las viviendas configura el aspecto más relevante y que claramente no responde a la acción de progreso individual de las familias sino a la protección del Estado.

16. DIMENSIÓN EMPRENDEDORISMO Y EMPLEO JOVEN

Las perspectivas de crecimiento económico y las expectativas sobre el futuro personal y familiar son una proyección colectiva sobre el contexto social que las familias perciben en el lugar donde viven. Este aspecto puede ser una valiosa herramienta para la planificación de políticas públicas.

Este cuestionario se realizó a todos los jóvenes entre 15 y 26 años de edad que integraban los hogares encuestados. El mismo tiene por objetivo analizar la situación, actitud y percepción actual de los jóvenes con respecto a dos temas relevantes: empleo y emprendedorismo.

16.1 DISTRIBUCIÓN DE JÓVENES ENCUESTADOS SEGÚN EDAD.

Edad en años	Censo			Rider			Tasa de respuesta
	Jóvenes	%	% acum.	Jóvenes	%	% acum.	
15	232	11,02	11,02	201	11,29	11,29	86,64
16	196	9,31	20,33	171	9,61	20,90	87,24
17	208	9,88	30,21	181	10,17	31,07	87,02
18	200	9,50	39,71	172	9,66	40,73	86,00
19	175	8,31	48,03	146	8,20	48,93	83,43
20	153	7,27	55,30	130	7,30	56,24	84,97
21	165	7,84	63,14	140	7,87	64,10	84,85
22	183	8,69	71,83	162	9,10	73,20	88,52
23	158	7,51	79,33	138	7,75	80,96	87,34

24	154	7,32	86,65	133	7,47	88,43	86,36
25	148	7,03	93,68	118	6,63	95,06	79,73
26	133	6,32	100,00	88	4,94	100,00	66,17
Total	2105	100,00		1780	100,00		84,56

De los 2105 jóvenes censados, 1780 respondieron el rider, es decir el 84,56%. Las tasas más bajas de respuesta se registraron en jóvenes de 25 y 26 años.

16.2 ACTIVIDADES ECONÓMICAS PERCIBIDAS COMO MÁS IMPORTANTES PARA EL DESARROLLO ECONÓMICO FUTURO

Actividades económicas		1	2	3	Total
1	Agricultura, ganadería, caza, silvicultura (actividad forestal) y pesca	223	124	79	426
2	Explotación de minas y canteras	634	218	85	937
3	Industria manufacturera	217	240	224	681
4	Construcción	45	91	66	202
5	Comercio al por mayor y menor	106	163	148	417
6	Reparación de vehículos automotores y motos	14	38	44	96
7	Servicio de transporte y almacenamiento	32	96	99	227
8	Servicio de alojamiento y servicio de comida	18	55	59	132
9	Información y comunicaciones	15	15	30	60
10	Intermediación financiera y servicios de seguros	3	1	3	7
11	Servicios inmobiliarios	9	18	20	47
12	Asesoramiento profesional	13	22	21	56
13	Ciencia y tecnología	24	49	49	122
14	Servicio penitenciario	101	137	111	349
15	Administración pública, defensa y seguridad social obligatoria	29	66	63	158
16	Enseñanza	142	140	182	464
17	Salud humana y servicios sociales	53	136	137	326
18	Actividades administrativas y servicios de apoyo	4	8	33	45

19	Suministro de electricidad, gas, vapor y aire acondicionado	9	24	15	48
20	Suministro de agua, cloacas, gestión de residuos, recuperación de materiales y saneamiento público	45	63	136	244
21	Servicios artísticos, culturales, deportivos y esparcimiento	21	41	95	157
22	Servicios de asociaciones y servicios personales	1	5	14	20
23	Servicios de hogares privados que contratan servicio doméstico	1	12	28	41
24	Servicios de organizaciones y órganos extraterritoriales	3	1	11	15
25	Otro (Especificar)	18	10	14	42

Para cada orden de mención se buscó la cantidad de sectores que concentran al menos el 50% de las respuestas (valores resaltados con negrita). Se hizo lo mismo con la sumatoria de menciones.

Para el grupo de actividades nombradas en orden de prioridad (1), tres sectores concentran más del 50%: Explotación de minas y canteras (2), Agricultura, ganadería, caza, silvicultura (actividad forestal) y pesca (1) e Industria manufacturera (3).

Este análisis se puede profundizar a partir de la segmentación por localidad.

16.3 PERCEPCIONES DE IMPORTANCIA DEL SURGIMIENTO DE NUEVOS NEGOCIOS PARA EL DESARROLLO DEL PAÍS Y EL PUEBLO

Importancia país nuevos negocios	Importancia pueblo nuevos negocios					Total
	Indispensable	Muy importante	Importante	Poco importante	Nada importante	
Indispensable	188	47	161	10	3	409
Muy importante	117	134	504	15	1	771
Importante	30	34	446	33	0	543
Poco importante	6	4	19	20	0	49
Nada importante	1	0	5	1	1	8
Total	342	219	1135	79	5	1780

16.4 QUÉ HARÍAN LOS JÓVENES SI GANAN UNA GRAN SUMA DE DINERO EN LA LOTERÍA?

Qué haría si gana la lotería?	Cantidad	%
Comprar una casa	918	51,57
Comprar un auto	138	7,75
Comprar terrenos	180	10,11
Comprar campos	96	5,39
Viajar	126	7,08
Empezar un negocio propio	281	15,79
Invertir en un negocio de otro	41	2,30
Total	1780	100,00

El 67,07% de quienes respondieron realizaría algún tipo de inversión inmobiliaria. Solo el 15,79% empezaría un negocio propio (como se puede ver en la tabla siguiente, no parece haber diferencias significativas en términos de distribución etaria de esta respuesta).

16.5 PERCEPCIÓN DE EXISTENCIA DE OPORTUNIDADES DE NEGOCIOS EN SUS PUEBLOS

Localidad	Si	%	No	%	Total
Colonia Hinojo	20	19,80	81	80,20	101
Colonia San Miguel	22	43,14	29	56,86	51
Hinojo	121	33,43	241	66,57	362
Sierra Chica	187	46,63	214	53,37	401
Sieras Bayas	255	55,80	202	44,20	457
Villa Alfredo Fortaba	167	43,72	215	56,28	382
Villa Mi Serranía	14	53,85	12	46,15	26
Total	786	44,16	994	55,84	1780

El 44,16% de quienes respondieron consideran que existen oportunidades de negocio en su pueblo.

En Sieras Bayas y Villa Mi Serranía se observan porcentajes de respuestas positivas mayores, mientras que en Colonia Hinojo la percepción de oportunidades de negocio fue menor al 20%.

16.6 PERCEPCIÓN PORCENTUAL DE EXISTENCIA DE OPORTUNIDADES DE NEGOCIOS EN SUS PUEBLOS SEGÚN LOCALIDAD

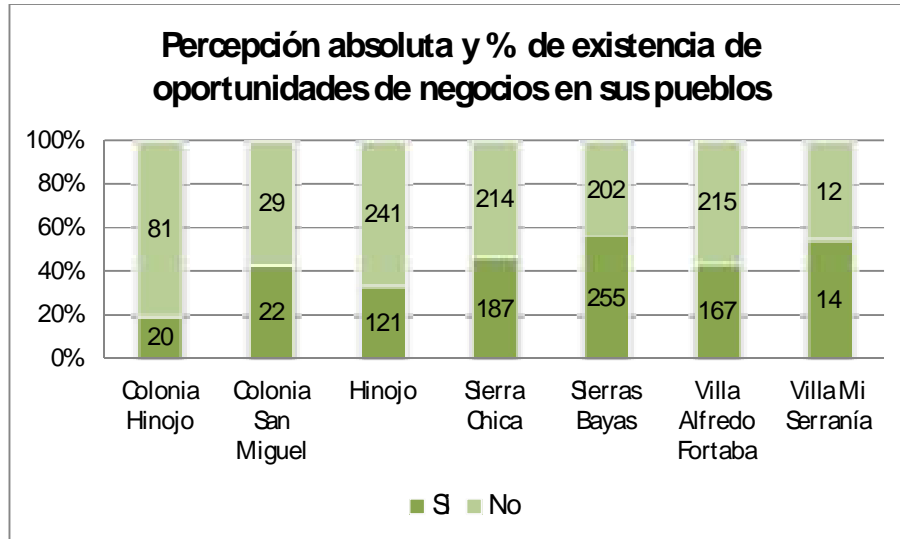

El 77,16% de quienes consideran que no hay oportunidades de negocios en sus pueblos lo atribuye al tamaño del pueblo.

16.7 CAUSAS PORCENTUAL DE FALTA DE OPORTUNIDADES DE NEGOCIOS EN SUS PUEBLOS SEGÚN LOCALIDAD

Localidad	El pueblo es muy chico	Ya está todo hecho	Otra	Total
Colonia Hinojo	87,7	11,1	1,2	100,0
Colonia San Miguel	93,1	3,4	3,4	100,0
Hinojo	78,8	18,3	2,9	100,0
Serra Chica	76,2	18,2	5,6	100,0
Serras Bayas	71,3	23,8	5,0	100,0
Villa Alfredo Fortabat	74,9	15,8	9,3	100,0
Villa Mi Serranía	91,7	0,0	8,3	100,0
Total	77,2	17,6	5,2	100,0

16.8 CONSIDERACION DE TENER UN NEGOCIO PROPIO COMO OPORTUNIDAD DE CARRERA. FRECUENCIA ABSOLUTA Y PORCENTUAL EN EL GRUPO QUE CONSIDERA QUE HAY OPORTUNIDADES

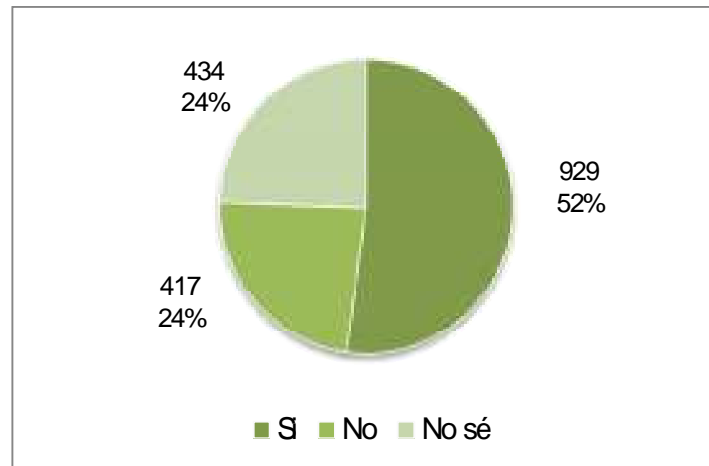

16.9 FORMACION RECIBIDA EN AQUELLOS QUE PERCIBEN EL NEGOCIO COMO OPORTUNIDAD DE CARRERA.

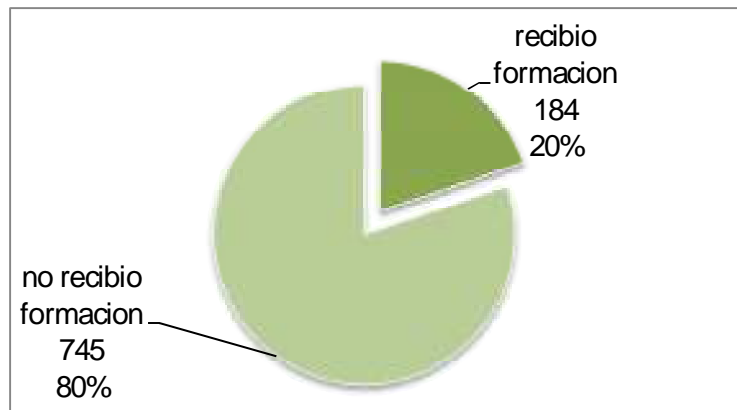

Solo 184 (19,80%) de los 929 jóvenes que consideran emprender como opción de carrera considera que recibió algún tipo de capacitación en emprendedorismo. El restante 80,20% podría considerarse una demanda latente

16.10 JOVENES EMPRENDEDORES CON EMPRENDIMIENTOS ACTIVOS SEGÚN LA EDAD

Edad	Jóvenes emprendedores (JE)		Jóvenes (J)		JE/J
	N	%	n	%	
15	6	5,94	232	11,02	2,59
16	6	5,94	196	9,31	3,06
17	3	2,97	208	9,88	1,44
18	4	3,96	200	9,5	2,00
19	7	6,93	175	8,31	4,00
20	8	7,92	153	7,27	5,23
21	8	7,92	165	7,84	4,85
22	13	12,87	183	8,69	7,10
23	17	16,83	158	7,51	10,76
24	5	4,95	154	7,32	3,25
25	14	13,86	148	7,03	9,46
26	10	9,90	133	6,32	7,52
Total	101	100,00	2105	100	4,80

16.11 JOVENES QUE QUIEREN RECIBIR INFORMACION PARA CAPACITARSE GLOBAL DE LA POBLACIÓN DE JÓVENES CENSADOS EN EMPRENDIMIENTO

	n	%
Si	1216	68,31
No	564	31,69
Total	1780	100,00

16.12 APORTES PARA LAS POLÍTICAS PÚBLICAS

- Un poco más de la mitad de los jóvenes consideran el emprendedorismo como opción de carrera lo que permitiría **desarrollar procesos de capacitación y acompañamiento para la detección de oportunidades de negocios así como programas de RSE que contemplen estas cuestiones.**

La necesidad sentida de capacitación para iniciar negocio es alta, casi el 70% de los jóvenes. Esto, sumado al bajo porcentaje que recibió capacitación en el total de jóvenes (16%) justifica plenamente la relevancia de capacitar este grupo de la comunidad

17. PERSPECTIVAS DE GÉNERO

Hemos incluido este apartado aquellos aspectos en donde el rol de la mujer juega un papel relevante. Por consiguiente, incluye información consignada en cada una de las dimensiones correspondientes pero que aquí se muestran en forma agrupada.

Tener perspectiva de aspectos en donde el género se muestra en forma diferencial respecto de situaciones y condiciones donde no debiera haber diferencias, aporta información valiosa para reformular o aun más, incluir, políticas públicas destinadas a reducir estas brechas.

17.1 DISTRIBUCIÓN DEL TOTAL DE MUJERES ENTRE 15 Y 64 AÑOS DE EDAD, SEGÚN TRABAJO E HIJOS

Trabajan	Tiene hijos		Total	Indicador
	S	No		
S	1374	354	1728	razón trabajo/no trabajo 0,85
No	1404	621	2025	razón hijos/sin hijos 2,85
total	2778	975	3753	

El 74% de las mujeres entre los 15-64 años tiene hijos, y el 46% trabaja.

De las mujeres que trabajan, el 79% tiene hijos, y de las mujeres que no trabajan, el 69% tiene hijos.

Por cada 10 mujeres que no trabajan, hay 8 que sí lo hacen, en tanto por cada mujer sin hijos, hay casi 3 que sí los tiene.

17.2 DISTRIBUCIÓN DEL TOTAL DE MUJERES ENTRE 15 Y 64 AÑOS DE EDAD, SEGÚN TRABAJO E HIJOS POR LOCALIDAD

Localidad	trabaja		no trabaja	
	sin hijos	con hijos	sin hijos	con hijos
Colonia Hinojo	26	80	31	58
Colonia San Miguel	16	51	20	69

Hinojo	67	269	112	261
Serra Chica	57	265	125	254
Serras Bayas	111	361	189	383
Villa Alfredo Fortabat	77	325	136	310
Villa Mi Serranía	0	9	8	24
total	354	1360	621	1359

17.3 DISTRIBUCIÓN DE LAS MUJERES ENTRE 15-64 AÑOS DE EDAD SEGÚN CONDICIÓN DE ACTIVIDAD ECONÓMICA Y MATERNIDAD SEGÚN LOCALIDAD

Localidad	trabaja	no trabaja
	razón con hijos/ sin hijos	razón con hijos/ sin hijos
Colonia Hinojo	3,1	1,9
Colonia San Miguel	3,2	3,5
Hinojo	4,0	2,3
Serra Chica	4,6	2,0
Serras Bayas	3,3	2,0
Villa Alfredo Fortabat	4,2	2,3
Villa Mi Serranía	0	3,0

Al analizar por localidad, la razón entre mujeres con y sin hijos y su situación en la actividad económica es variable.

Las mujeres que trabajan mantienen, en línea general, una mayor diferencia a favor de las que son madres, con los más grandes valores en Hinojo, Serra Chica. Allí, por cada mujer sin hijos hay cuatro que son madres.

De las que no trabajan, Villa Mi Serranía cuenta con tres mujeres con hijos por cada una sin hijos.

17.4 DISTRIBUCIÓN DE LAS MUJERES JEFAS DE HOGAR, ENTRE 15-64 AÑOS DE EDAD SEGÚN CONDICIÓN DE ACTIVIDAD ECONÓMICA

Condición	n	indicador
Jefas de hogar	806	% de Jefas de hogar sobre total de mujeres entre 15-64 años 21,5
jefas de hogar que no trabajan	309	Razón jefas que trabajan /jefas de hogar que no trabajan 1,6
jefas de hogar que trabajan	497	

El 21% de las mujeres son jefas de hogar. Hay un 60% más de mujeres jefas de hogar que trabajan que las que no lo hacen, vale decir, por cada 10 jefas de hogar que no trabajan, hay 16 que trabajan.

17.5 DISTRIBUCIÓN DE LAS MUJERES JEFAS DE HOGAR O CÓNYUGES ENTRE 15-64 AÑOS DE EDAD SEGÚN CONDICIÓN DE ACTIVIDAD ECONÓMICA

Condición	n	Indicador
Jefas de Hogar y / o Cónyuges	2783	% de Jefas o cónyuges sobre total de mujeres entre 15-64 años 74,2
que trabajan	1433	Razón de jefas y cónyuges que trabajan/ jefas y cónyuges que no trabajan 1,1
que no trabajan	1350	

Si sumamos las jefas de hogar y cónyuges, como expresión de amas de casa en sentido amplio, el 74% de las mujeres entre los 15 y 64 años reúne esta condición. De ellas, hay un 10% más que trabaja sobre las que no trabajan.

17.6 DISTRIBUCIÓN DE LAS MUJERES ENTRE 15-64 AÑOS SEGÚN CONDICIÓN DE ESTADO CIVIL, TRABAJO E HIJOS

Condición			Indicador
casada o en pareja n = 1081			% de mujeres en pareja sobre total de mujeres 15-64 años de edad 29,3
trabajan	con hijos	937	razón trabajan con hijos/sin hijos 7,9
	sin hijos	119	
no trabajan	con hijos	1065	razón no trabajan con hijos/sin hijos 16,9
	sin hijos	63	
soltera/separada n = 1368			tasa soltera separada sobre total de mujeres 37,0
trabajan	con hijos	357	razón trabajan con hijos/sin hijos 1,6
	sin hijos	231	
no trabajan	con hijos	223	razón no trabajan con hijos/sin hijos 0,4
	sin hijos	557	

De cada 100 mujeres entre los 15-64 años, 29 están en pareja y 37 solteras o divorciadas. De las primeras, por cada una que trabaja y no tiene hijos, hay 7 que tienen hijos. En tanto, por cada una que no trabaja y no tiene hijos, hay 17 que tienen hijos.

De las solteras o divorciadas, por cada una que trabaja y no tiene hijos, hay 1.6 que sí tiene hijos. Finalmente, por cada una soltera o separada que no trabaja y no tiene hijos, hay 0.4 que tiene hijos.

	en pareja	soltera o separada	viuda	total
Jefe de hogar	243	430	132	805
%	30,2	53,4	16,4	100,0
Cónyuge	1891	80	6	1977
%	95,6	4,0	0,3	100,0

La relación entre el estado civil y la condición de rol dentro del hogar muestra que más del 50% de las jefas de hogar tienen efectivamente a cargo el mantenimiento del hogar (n=430), mientras que el 30% viven en pareja.

Del grupo de jefas de hogar que trabajan, el 61% son solteras o separadas, y solo el 27% viven en pareja, de forma que compartirían los ingresos.

De aquellas que dicen tener el rol de jefas de hogar y no trabajan, un 41% son solteras que no trabajan, con lo cual, deben depender, de otro ingreso dentro del mismo hogar.

17.7 DISTRIBUCIÓN DE LAS MUJERES ENTRE 15-64 AÑOS DE EDAD, JEFAS DE HOGAR, SEGÚN SU ROL EN LA ACTIVIDAD ECONÓMICA Y EL ESTADO CIVIL

	Actividad económica	Estado civil			Total
		En pareja	Soltera o separada	Viuda	
Jefe de hogar	no trabaja	109	128	72	309
	%	35,3	41,4	23,3	100
	trabaja	134	302	60	496
	%	27,0	60,9	12,1	100

17.8 TASA DE ACTIVIDAD SEGÚN GÉNERO. 15-64 AÑOS DE EDAD. PEA

Hombre total población	Mujer total población	Tasa de actividad		Razón varón/ mujer
		Hombre	Mujer	
512	490	38,5	16,3	2,5
422	397	77,7	53,4	1,5
395	357	94,7	61,6	1,7
436	452	97,5	68,4	1,4
415	403	98,3	70,0	1,4
353	392	96,6	71,4	1,2
344	347	95,6	65,7	1,4
298	276	90,6	53,6	1,8
303	327	79,5	42,5	1,7

252	312	72,6	33,0	1,8
-----	-----	------	------	-----

17.9 CONDICIÓN DE APORTANTES AL RÉGIMEN PREVISIONAL SEGÚN GÉNERO

Con aportes		Razón varón/ mujer
varón	2269	2,08
mujer	1092	
Trabajo estable		
varón	2552	1,85
mujer	1378	

Se puede observar claramente que por cada mujer que trabaja y tiene aportes, hay dos varones en esa situación y por cada mujer que tiene trabajo estable, hay casi dos varones también.

Vale decir que hay un 108% más de varones con aportes y un 85% más de varones con trabajo estable.

17.10 POBLACIÓN QUE NO TRABAJA, SEGÚN EDAD Y ASISTENCIA A ESTABLECIMIENTO EDUCATIVO

Edad	Asiste a establecimiento		Total que no trabajaron en esa edad	Total población en esa edad	%Ninis	Ninis según sexo	
	No	Si				Varones	Mujeres
15	5	212	217	232	2,2	1	4
16	13	165	178	193	6,7	7	6
17	15	159	174	204	7,4	9	6
18	42	103	145	199	21,1	18	24
19	32	74	106	174	18,4	13	19
20	31	67	98	157	19,7	11	20
21	38	51	89	171	22,2	13	25
22	38	41	79	178	21,3	8	30

23	35	21	56	155	22,6	5	30
24	39	25	64	158	24,7	7	32
25	31	21	52	145	21,4	3	28
26	28	10	38	134	20,9	5	23
27	35	5	40	156	22,4	8	27
28	32	11	43	156	20,5	3	29
29	32	8	40	161	19,9	6	26
total	446	973	1419	2573	17,3	117	329

17.11 POBLACIÓN DE MUJERES QUE NO TRABAJAN NI ESTUDIAN, SEGÚN TENGAN HIJOS O NO

Edad	TIENE HIJOS		Total
	No	Si	
15	3	1	4
16	6	0	6
17	3	3	6
18	15	9	24
19	7	12	19
20	10	10	20
21	9	16	25
22	4	26	30
23	9	21	30
24	4	28	32
25	5	23	28
26	2	21	23
27	1	26	27
28	4	25	29
29	1	25	26
total	83	246	329

El 74% de las mujeres Nini entre los 15 y 29 años de edad tiene hijos.

17.12 MUJERES ENTRE LOS 15 A 29 AÑOS DE EDAD, QUE NO TRABAJAN, QUE NO HAN COMPLETADO LA ESCUELA PRIMARIA O SECUNDARIA Y TIENEN HIJOS

Edad	Primaria incompleta	Secundaria incompleta
15	0	0
17	0	2
18	0	6
19	2	3
20	0	5
21	0	7
22	4	8
23	0	8
24	1	13
25	1	4
26	0	4
27	0	7
28	1	6
29	1	7
total	10	80

17.13 ASIGNACION UNIVERSAL POR HIJO EN MADRES ENTRE 15 Y 29 AÑOS DE EDAD QUE NO ESTUDIAN NI TRABAJAN Y CARECEN DE OBRA SOCIAL

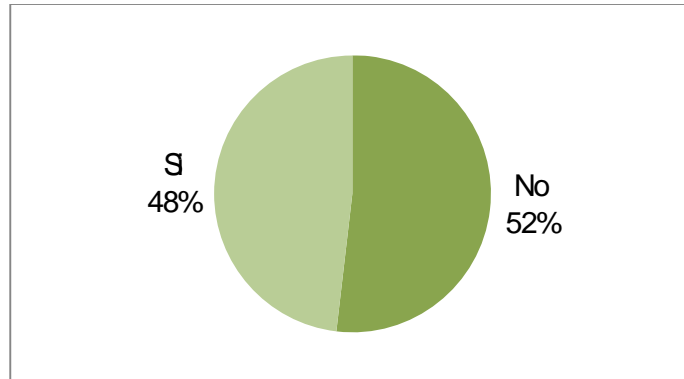

17.14 APORTES PARA LAS POLÍTICAS PÚBLICAS

Se ha destacado el rol de las jefas de hogar (que no viven en pareja) y que, por consiguiente, son el apoyo económico del hogar. En las localidades hay 1368 mujeres que no tienen pareja y 223 jefas de hogar sin pareja que no trabajan y tienen hijos.

Se sugieren políticas sociales focalizadas en:

- Posicionar a la mujer a la par del hombre en la población económicamente activa.
- Revisar la cobertura de programas sociales, como la AUH.
- Apoyar mediante capacitación al grupo que no estudia y no trabaja, pero tiene hijos.
- Analizar la distribución de Jardines Maternales como programa de cuidados para permitir la salida laboral.
- Implementar Programas de Salud Sexual Reproductiva acordes a las necesidades de cada localidad.

18. ANEXO I. TABLAS E INDICADORES DEMOGRÁFICOS

18.1 PIRAMIDES POBLACIONALES SEGÚN LOCALIDAD

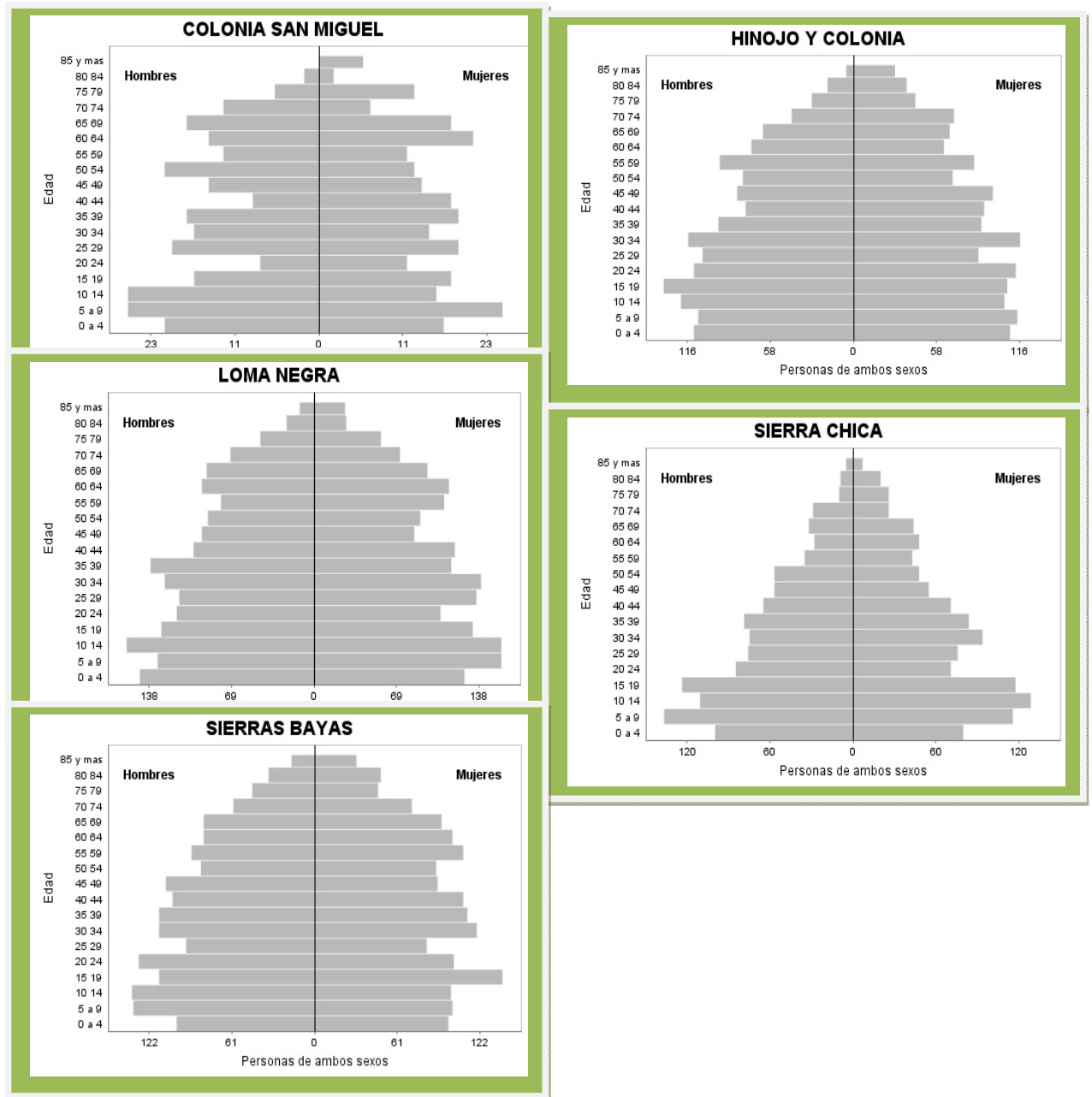

18.2 GRÁFICAS DE AGRUPACIONES ESPECIALES RELACIONADAS CON LA PLANIFICACIÓN SANITARIA. CIFRAS RELATIVAS

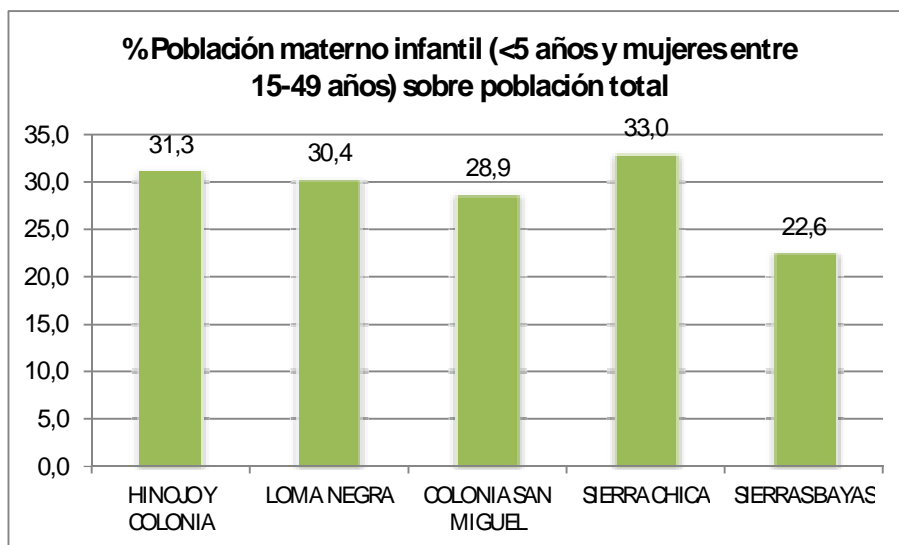
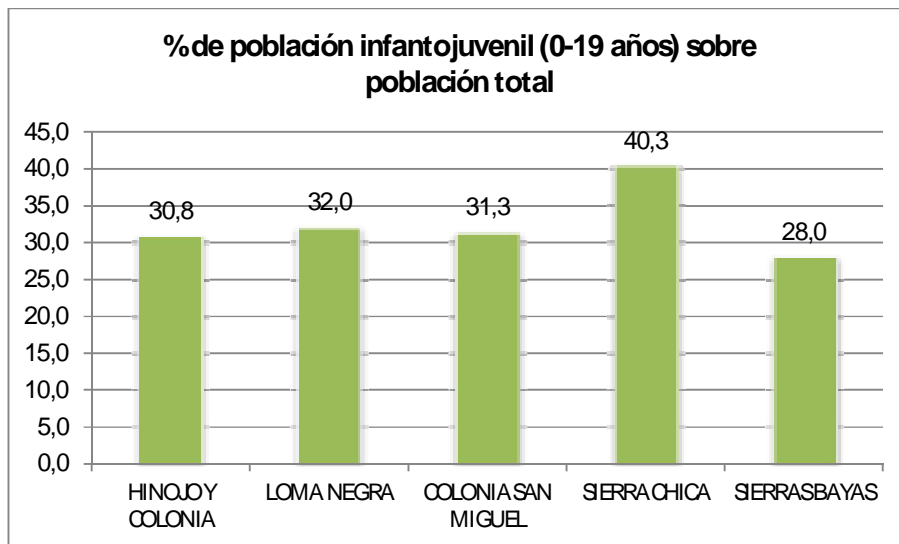

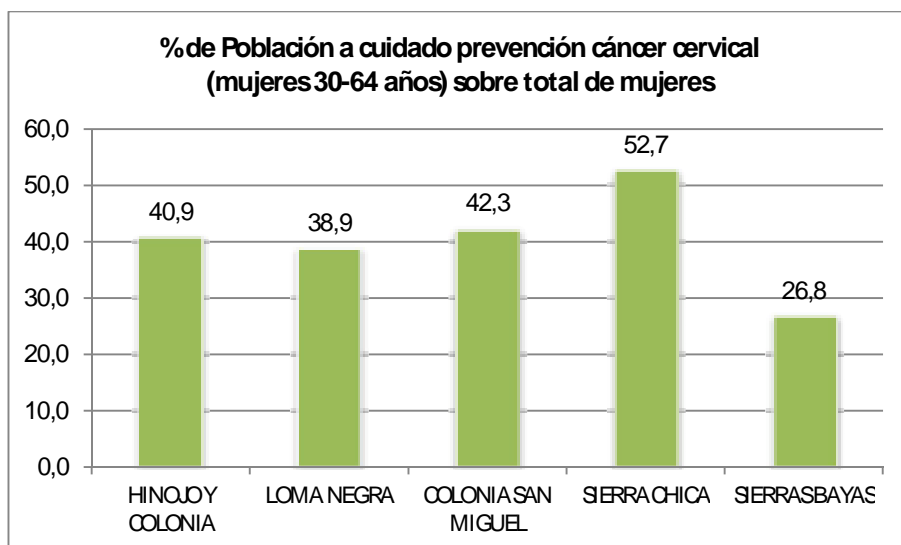
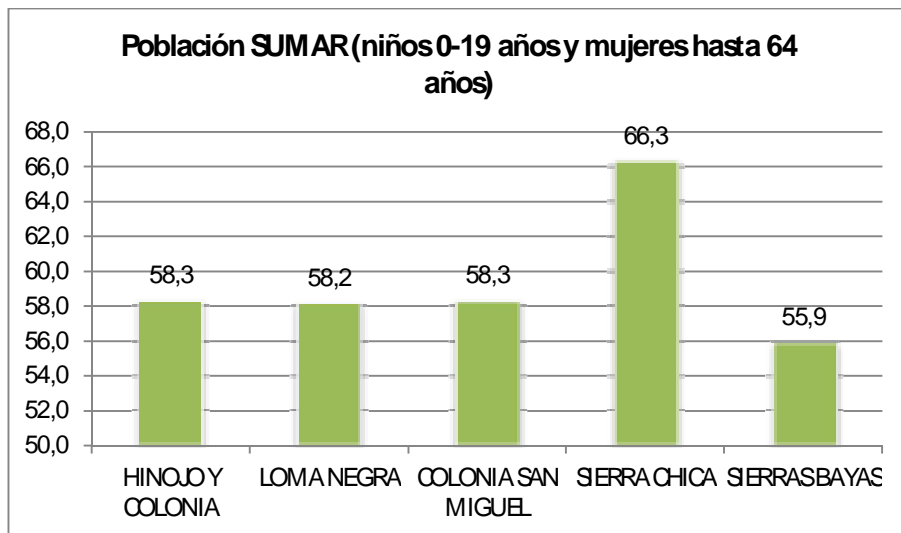

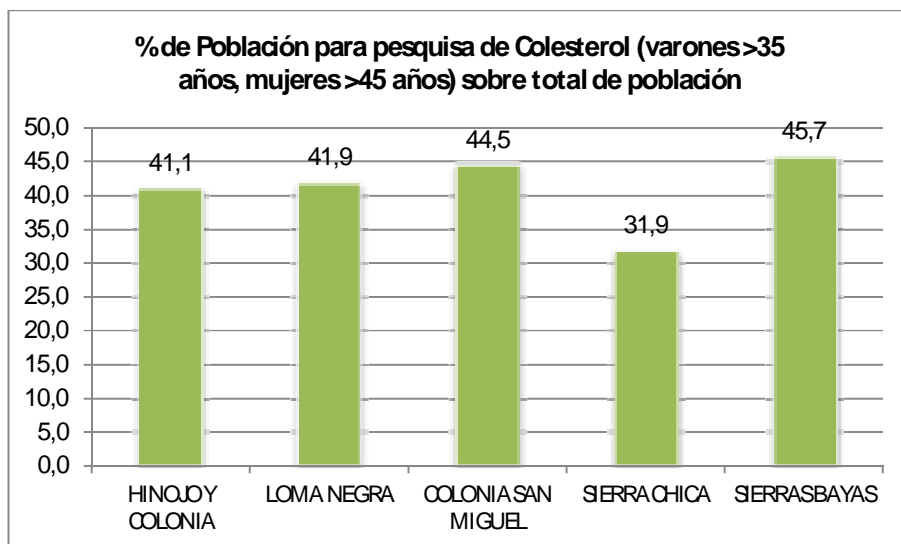
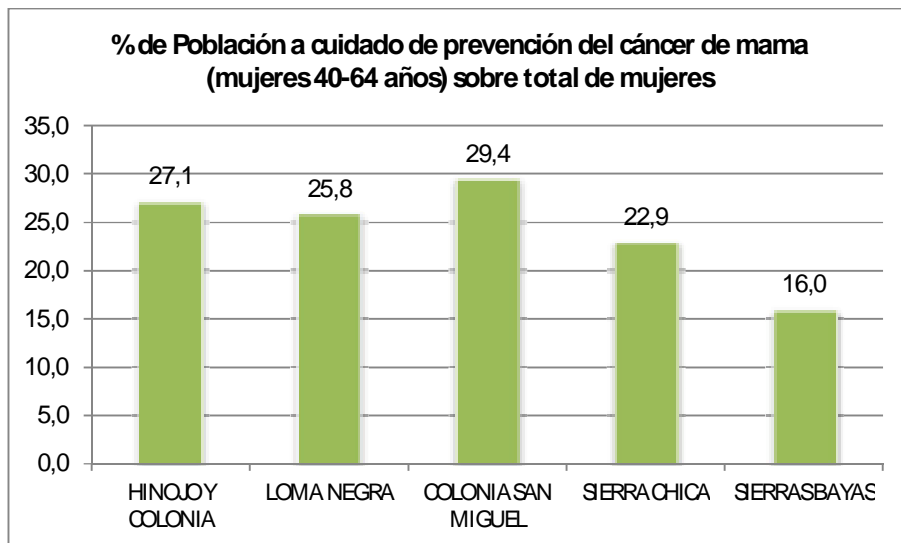

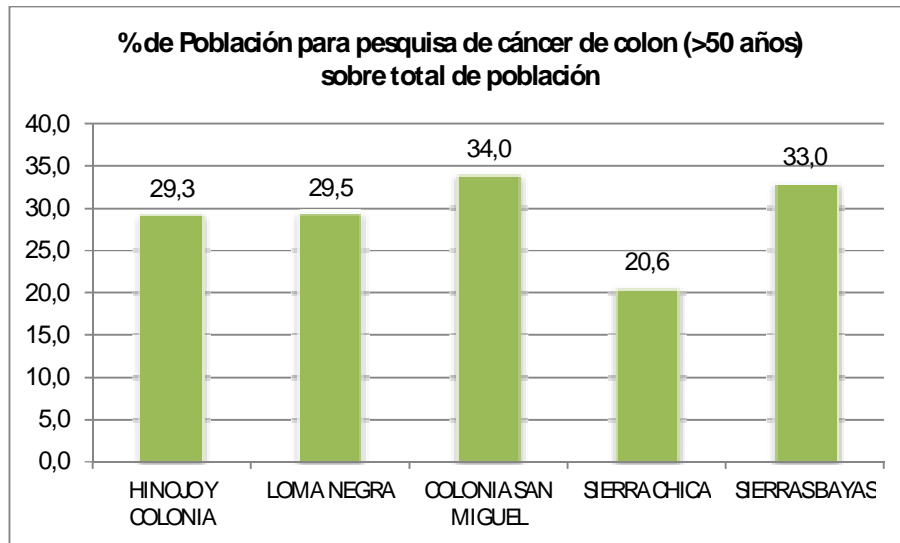

19. ANEXO II. EDUCACIÓN
19.1 POBLACIÓN QUE NO CONCORRE ACTUALMENTE A ESTABLECIMIENTO EDUCATIVO. GRUPO DE 6 A 29 AÑOS DE EDAD (N=1328)

Edad	No asiste a institución	Total población	% que no asiste
3	14	181	8.8
4	2	190	1.1
5	0	179	0.0
6	0	196	0.0
7	0	229	0.0
8	0	196	0.0
9	1	210	0.5
10	1	200	0.5
11	0	205	0.0
12	1	202	0.5
13	1	210	0.5
14	1	189	0.5
15	6	232	2.6
16	19	193	9.8
17	22	204	10.8
18	64	199	32.2
19	67	174	38.5
20	66	157	42.0
21	89	171	52.0
22	115	178	64.6
23	117	155	75.5
24	120	158	75.9
25	107	145	73.8
26	108	134	80.6
27	139	156	89.1

28	136	156	87.2
29	148	161	91.9

edad	no asisten a establecimiento educativo			% que no termino el primario	% que no termino el secundario
	no completaron el primario	no completaron el secundario	total de la edad		
14	0	0	189	0.00	0
15	1	0	232	0.43	0
16	4	0	193	2.07	0
17	1	0	204	0.49	0
18	1	18	199	0.50	9.05
19	4	28	174	2.30	16.09
20	1	25	157	0.64	15.92
21	2	27	171	1.17	15.79
22	6	27	178	3.37	15.17
23	2	27	155	1.29	17.42
24	2	39	158	1.27	24.68
25	3	27	145	2.07	18.62
26	1	28	134	0.75	20.90
27	1	27	156	0.64	17.31
28	3	34	156	1.92	21.79
29	4	31	161	2.48	19.25
total	36	338	3584	1.30	12.24

19.2 POBLACIÓN QUE NO ASISTEN A ESTABLECIMIENTO (N=1328), SEGÚN EDAD Y ÚLTIMO NIVEL ALCANZADO DE EDUCACIÓN

edad	Educación especial	Ninguno	Posgrado completo	Posgrado incompleto	Primaria completa	Primaria incompleta	Secundaria completa	Secundaria incompleta	Secundaria técnica completa	Secundaria técnica incompleta	Terciario completo	Terciario incompleto	Universitario completo	Universitario incompleto	total que no asisten
9	0	0	0	0	0	1	0	0	0	0	0	0	0	0	1
10	0	0	0	0	0	0	1	0	0	0	0	0	0	0	1
12	0	0	0	0	0	0	1	0	0	0	0	0	0	0	1
13	0	0	0	0	1	0	0	0	0	0	0	0	0	0	1
14	0	0	0	0	0	0	0	1	0	0	0	0	0	0	1
15	0	0	0	0	1	1	0	4	0	0	0	0	0	0	6
16	1	0	0	0	5	4	1	8	0	0	0	0	0	0	19
17	1	0	0	0	6	1	4	10	0	0	0	0	0	0	22
18	0	0	0	0	15	1	27	18	2	0	0	0	0	1	64
19	1	0	0	0	11	4	22	27	0	1	1	0	0	0	67
20	0	0	0	0	11	1	24	24	2	1	1	2	0	0	66
21	0	0	0	0	20	2	35	27	1	0	3	1	0	0	89
22	0	0	0	0	25	6	42	27	2	0	8	3	0	2	115

23	2	0	0	0	24	2	33	27	1	0	22	5	0	1	117
24	0	0	0	0	26	2	25	39	2	0	18	5	1	2	120
25	2	0	0	0	22	3	28	27	0	0	13	6	5	1	107
26	0	0	0	0	24	1	35	28	0	0	12	4	3	1	108
27	3	0	1	0	27	1	45	26	0	1	28	4	1	2	139
28	0	0	0	0	29	3	41	33	0	1	19	6	2	2	136
29	0	0	0	0	21	4	44	29	2	2	27	5	11	3	148

19.3 POBLACIÓN QUE NO ASISTEN A ESTABLECIMIENTO, SEGÚN EDAD Y ÚLTIMO NIVEL ALCANZADO DE EDUCACIÓN POR LOCALIDAD

Localidad	edad	Ultimo nivel alcanzado												Total	
		Educación especial	Posgrado completo	Primaria completa	Primaria incompleta	Secundaria completa	Secundaria incompleta	Secundaria técnica completa	Secundaria técnica incompleta	Terciario completo	Terciario incompleto	Universitario completo	Universitario incompleto		
Colonia Hinojo	10	0	0	0	0	1	0	0	0	0	0	0	0	0	1
	15	0	0	0	0	0	1	0	0	0	0	0	0	0	1
	18	0	0	1	0	1	0	0	0	0	0	0	0	0	2
	19	0	0	1	0	1	0	0	0	0	0	0	0	0	2
	20	0	0	0	0	1	1	0	0	0	0	0	0	0	2

	21	0	0	2	0	1	0	0	0	0	0	0	0	3
	22	0	0	1	1	2	1	1	0	1	0	0	0	7
	23	0	0	0	0	1	3	0	0	3	1	0	0	8
	24	0	0	0	0	2	3	0	0	1	0	0	0	6
	25	0	0	1	0	1	5	0	0	1	0	2	1	11
	26	0	0	2	0	0	0	0	0	1	1	0	0	4
	27	0	0	0	0	4	4	0	0	3	0	0	0	11
	28	0	0	2	0	1	0	0	0	2	0	0	0	5
	29	0	0	1	0	3	3	0	0	2	0	2	0	11
	total	0	0	11	1	19	21	1	0	14	2	4	1	74
Colonia San Miguel	18	0	0	0	0	0	2	0	0	0	0	0	0	2
	19	0	0	0	1	1	1	0	0	0	0	0	0	3
	21	0	0	0	0	1	0	0	0	0	0	0	0	1
	22	0	0	1	0	0	0	0	0	0	0	0	0	1
	23	0	0	1	0	2	0	0	0	0	0	0	0	3
	24	0	0	0	0	3	2	0	0	0	0	0	0	5
	25	0	0	2	1	1	0	0	0	1	0	1	0	6
	26	0	0	1	1	2	2	0	0	1	0	0	0	7

	27	0	0	4	1	1	1	0	0	0	0	0	0	7
	28	0	0	1	1	4	1	0	0	1	1	0	0	9
	29	0	0	1	0	3	2	0	1	0	0	1	0	8
	total	0	0	11	5	18	11		1	3	1	2	0	52
Hinojo	12	0	0	0	0	1	0	0	0	0	0	0	0	1
	15	0	0	1	0	0	2	0	0	0	0	0	0	3
	16	1	0	1	2	0	3	0	0	0	0	0	0	7
	17	1	0	3	0	0	3	0	0	0	0	0	0	7
	18	0	0	4	0	3	2	0	0	0	0	0	0	9
	19	1	0	4	0	5	5	0	1	0	0	0	0	16
	20	0	0	1	1	5	5	1	0	1	1	0	0	15
	21	0	0	9	0	9	9	0	0	0	1	0	0	28
	22	0	0	8	0	9	5	0	0	0	0	0	0	22
	23	0	0	10	0	7	2	0	0	4	1	0	1	25
	24	0	0	12	1	4	9	0	0	8	1	0	0	35
	25	0	0	4	0	7	5	0	0	6	1	0	0	23
26	0	0	3	0	6	5	0	0	4	0	0	0	18	

	27	2	0	5	0	8	6	0	0	6	1	0	0	28
	28	0	0	9	0	6	4	0	0	3	0	0	0	22
	29	0	0	4	0	8	3	2	0	9	0	2	1	29
	total	5	0	78	4	78	68	3	1	41	6	2	2	288
Serra Chica	9	0	0	0	1	0	0	0	0	0	0	0	0	1
	13	0	0	1	0	0	0	0	0	0	0	0	0	1
	14	0	0	0	0	0	1	0	0	0	0	0	0	1
	15	0	0	0	1	0	1	0	0	0	0	0	0	2
	16	0	0	1	2	0	1	0	0	0	0	0	0	4
	17	0	0	0	0	2	4	0	0	0	0	0	0	6
	18	0	0	6	1	10	8	0	0	0	0	0	1	26
	19	0	0	2	1	7	6	0	0	0	0	0	0	16
	20	0	0	3	0	6	7	0	1	0	0	0	0	17
	21	0	0	4	0	8	4	0	0	0	0	0	0	16
	22	0	0	7	0	11	2	0	0	1	0	0	1	22
	23	0	0	6	0	6	7	0	0	6	0	0	0	25
	24	0	0	5	0	5	2	0	0	2	1	0	0	15
	25	0	0	6	0	3	5	0	0	0	0	2	0	16
26	0	0	10	0	7	6	0	0	4	2	1	0	30	

	27	0	0	6	0	8	5	0	0	6	1	0	0	26
	28	0	0	7	0	6	6	0	0	5	0	0	0	24
	29	0	0	5	2	8	8	0	0	7	1	0	0	31
	total	0	0	69	8	87	73	0	1	31	5	3	2	279
Sierras Bayas	16	0	0	1	0	1	2	0	0	0	0	0	0	4
	17	0	0	1	1	0	2	0	0	0	0	0	0	4
	18	0	0	1	0	6	4	0	0	0	0	0	0	11
	19	0	0	2	1	8	9	0	0	1	0	0	0	21
	20	0	0	2	0	7	6	0	0	0	0	0	0	15
	21	0	0	2	2	11	7	1	0	2	0	0	0	25
	22	0	0	4	3	12	14	0	0	3	2	0	0	38
	23	1	0	5	2	13	8	1	0	7	2	0	0	39
	24	0	0	4	1	6	13	0	0	5	2	1	1	33
	25	0	0	4	1	8	8	0	0	3	2	0	0	26
	26	0	0	4	0	11	8	0	0	2	0	0	1	26
	27	1	0	5	0	8	7	0	0	7	1	1	0	30
	28	0	0	6	2	14	16	0	0	3	4	1	1	47
29	0	0	4	1	5	6	0	0	5	2	3	1	27	
	total	2	0	45	14	110	110	2	0	38	15	6	4	346

Villa Alfredo Fortabat	16	0	0	1	0	0	2	0	0	0	0	0	0	3
	17	0	0	2	0	2	0	0	0	0	0	0	0	4
	18	0	0	1	0	6	2	1	0	0	0	0	0	10
	19	0	0	1	1	0	6	0	0	0	0	0	0	8
	20	0	0	3	0	5	3	1	0	0	1	0	0	13
	21	0	0	1	0	5	7	0	0	1	0	0	0	14
	22	0	0	3	2	7	4	1	0	3	1	0	1	22
	23	1	0	2	0	4	7	0	0	2	1	0	0	17
	24	0	0	5	0	5	10	2	0	2	1	0	1	26
	25	2	0	4	0	8	4	0	0	2	3	0	0	23
	26	0	0	3	0	8	7	0	0	0	1	2	0	21
	27	0	1	7	0	15	3	0	1	6	1	0	2	36
	28	0	0	3	0	10	6	0	0	5	0	1	1	26
	29	0	0	5	1	17	7	0	1	4	2	3	1	41
	total	3	1	41	4	92	68	5	2	25	11	6	6	264
Villa Mi Serranía	16			1	0	0	0	0	0	0	0	0	0	1
	17			0	0	0	1	0	0	0	0	0	0	1
	18			2	0	1	0	1	0	0	0	0	0	4
	19			1	0	0	0	0	0	0	0	0	0	1

20			2	0	0	2	0	0	0	0	0	0	0	4
21			2	0	0	0	0	0	0	0	0	0	0	2
22			1	0	1	1	0	0	0	0	0	0	0	3
25			1	1	0	0	0	0	0	0	0	0	0	2
26			1	0	1	0	0	0	0	0	0	0	0	2
27			0	0	1	0	0	0	0	0	0	0	0	1
28			1	0	0	0	0	1	0	1	0	0	0	3
29			1	0	0	0	0	0	0	0	0	0	0	1
total			13	1	4	4	1	1	0	1	0	0	0	25

19.4 POBLACIÓN QUE NO ESTUDIA NI TRABAJÓ EN LA SEMANA DE REFERENCIA. DISTRIBUCIÓN DEL NIVEL EDUCATIVO ALCANZADO.

edad	Ultimo nivel alcanzado											Total que no estudia ni trabaja	Total población de esa edad	% que no estudia ni trabaja dentro de su edad
	Educación especial	Primaria completa	Primaria incompleta	Secundaria completa	Secundaria incompleta	Secundaria técnica completa	Secundaria técnica incompleta	Terciario completo	Terciario incompleto	Universitari o completo	Universitari o incompleto			
15	0	1	1	0	3	0	0	0	0	0	0	5	232	2.16
16	1	3	1	1	7	0	0	0	0	0	0	13	193	6.74
17	1	3	0	4	7	0	0	0	0	0	0	15	204	7.35

18	0	7	0	22	11	1	0	0	0	0	1	42	199	21.11
19	1	5	3	12	11	0	0	0	0	0	0	32	174	18.39
20	0	4	1	12	11	1	1	0	1	0	0	31	157	19.75
21	0	11	0	14	11	0	0	2	0	0	0	38	171	22.22
22	0	8	5	10	11	0	0	0	2	0	2	38	178	21.35
23	2	8	0	12	11	0	0	1	1	0	0	35	155	22.58
24	0	10	1	6	16	2	0	1	1	1	1	39	158	24.68
25	1	10	1	9	7	0	0	1	0	2	0	31	145	21.38
26	0	11	0	8	7	0	0	1	1	0	0	28	134	20.90
27	3	7	0	11	9	0	0	3	0	0	2	35	156	22.44
28	0	10	1	7	7	0	0	5	2	0	0	32	156	20.51
29	0	9	2	12	6	0	1	2	0	0	0	32	161	19.88
total	9	107	16	140	135	4	2	16	8	3	6	446	2573	17.33

19.5 MATRÍCULA EDUCATIVA: POBLACIÓN QUE ASISTEN A ESTABLECIMIENTO, SEGÚN EDAD Y LOCALIDAD.

edad	Hinojo			Loma Negra			Colonia San Miguel			Serra Chica			Serras Bayas		
	asiste	total de población	%asiste	asiste	total de población	%asiste	asiste	total de población	%asiste	asiste	total de población	%asiste	asiste	total de población	%asiste
0 a 4	84	220	38.2	101	235	43.0	21	38	55.3	68	180	37.8	79	201	39.30
5 a 9	222	222	100.0	248	248	100.0	51	51	100.0	252	253	99.6	236	236	100.00
10 14	223	225	99.1	263	263	100.0	42	42	100.0	238	240	99.2	236	236	100.00
15 19	192	239	80.3	200	232	86.2	30	35	85.7	188	242	77.7	214	254	84.25
20 24	73	224	32.6	85	186	45.7	10	20	50.0	61	156	39.1	83	233	35.62
25 29	30	192	15.6	35	191	18.3	2	39	5.1	25	152	16.4	22	178	12.36
30 34	8	231	3.5	14	221	6.3	3	32	9.4	13	169	7.7	13	235	5.53
35 39	5	183	2.7	9	207	4.3	1	37	2.7	13	163	8.0	7	228	3.07
40 44	4	166	2.4	2	201	1.0	0	27	0.0	11	136	8.1	6	215	2.79
45 49	3	178	1.7	8	171	4.7	0	29	0.0	1	112	0.9	1	201	0.50
50 54	0	146	0.0	3	115	2.6	0	34	0.0	1	105	1.0	1	174	0.57
55 59	0	177	0.0	0	149	0.0	0	25	0.0	2	78	2.6	5	201	2.49
60 64	2	134	1.5	0	134	0.0	0	36	0.0	0	76	0.0	2	184	1.09
65 69	0	130	0.0	2	167	1.2	0	36	0.0	0	76	0.0	0	176	0.00

70 74	0	113	0.0	1	148	0.7	0	20	0.0	0	55	0.0	1	132	0.76
75 79	0	72	0.0	0	84	0.0	0	19	0.0	0	36	0.0	0	93	0.00
80 84	0	55	0.0	0	70	0.0	0	4	0.0	0	29	0.0	0	83	0.00
85 y mas	0	34	0.0	0	33	0.0	0	6	0.0	0	12	0.0	0	48	0.00
total	846	2941	28.8	971	3055		160	530	30.2	873	2270	38.5	906	3308	27.39

19.6 MATRÍCULA EDUCATIVA. POBLACIÓN QUE ASISTE A ESTABLECIMIENTO POR EDAD ABSOLUTA DE 3 A 29 AÑOS DE EDAD SEGÚN LOCALIDAD

edad	Hinojo			Loma Negra			Colonia San Miguel			Sierra Chica			Serras Bayas		
	asiste	total de población	% asiste	asiste	total de población	% asiste	asiste	total de población	% asiste	asiste	total de población	% asiste	asiste	total de población	% asiste
3	39	47	83.0	52	54	96.3	11	12	91.7	14	17	82.4	49	51	96.1
4	45	45	100.0	49	49	100.0	10	10	100.0	54	56	96.4	30	30	100.0
5	43	43	100.0	49	49	100.0	8	8	100.0	43	43	100.0	36	36	100.0
6	46	46	100.0	46	46	100.0	13	13	100.0	45	45	100.0	46	46	100.0
7	40	40	100.0	66	66	100.0	11	11	100.0	58	58	100.0	54	54	100.0
8	42	42	100.0	42	42	100.0	12	12	100.0	51	51	100.0	53	53	100.0
9	51	51	100.0	49	49	100.0	7	7	100.0	55	56	98.2	47	47	100.0
10	37	38	97.4	58	58	100.0	15	15	100.0	47	47	100.0	40	40	100.0
11	53	53	100.0	50	50	100.0	2	2	100.0	50	50	100.0	49	49	100.0

12	45	46	97.8	43	43	100.0	11	11	100.0	57	57	100.0	46	46	100.0
13	48	48	100.0	57	57	100.0	6	6	100.0	40	41	97.6	57	57	100.0
14	40	40	100.0	54	54	100.0	8	8	100.0	44	45	97.8	44	44	100.0
15	45	49	91.8	53	54	98.1	9	9	100.0	49	51	96.1	68	68	100.0
16	41	48	85.4	40	44	90.9	9	9	100.0	49	53	92.5	34	38	89.5
17	42	49	85.7	47	55	85.5	10	10	100.0	35	41	85.4	49	53	92.5
18	32	43	74.4	32	43	74.4	1	3	33.3	32	58	55.2	38	49	77.6
19	32	50	64.0	26	38	68.4	1	4	25.0	23	39	59.0	25	46	54.3
20	16	33	48.5	24	39	61.5	2	2	100.0	16	33	48.5	32	47	68.1
21	21	52	40.4	21	38	55.3	5	6	83.3	14	30	46.7	22	47	46.8
22	15	44	34.1	19	41	46.3	1	2	50.0	14	36	38.9	15	53	28.3
23	11	44	25.0	11	28	39.3	1	4	25.0	5	30	16.7	9	48	18.8
24	10	51	19.6	9	37	24.3	1	6	16.7	12	27	44.4	5	38	13.2
25	10	44	22.7	12	37	32.4	0	6	0.0	7	23	30.4	9	35	25.7
26	9	31	29.0	5	27	18.5	0	7	0.0	7	37	18.9	5	31	16.1
27	3	42	7.1	7	46	15.2	1	8	12.5	3	29	10.3	3	33	9.1
28	4	31	12.9	10	37	27.0	1	10	10.0	3	27	11.1	3	50	6.0
29	4	44	9.1	1	44	2.3	0	8	0.0	5	36	13.9	2	29	6.9

19.7 FRECUENCIA ABSOLUTA DE JÓVENES QUE NO ASISTEN A ESTABLECIMIENTO, SEGÚN EDAD Y LOCALIDAD. GRUPO DE 9 A 29 AÑOS

edad	Colonia Hinojo	Colonia San Miguel	Hinojo	Serra Chica	Serras Bayas	Villa Alfredo Fortabat	Villa Mi Serranía
9	0	0	0	1	0	0	0
10	1	0	0	0	0	0	0
12	0	0	1	0	0	0	0
13	0	0	0	1	0	0	0
14	0	0	0	1	0	0	0
15	1	0	3	2	0	0	0
16	0	0	7	4	4	3	1
17	0	0	7	6	4	4	1
18	2	2	9	26	11	10	4
19	2	3	16	16	21	8	1
20	2	0	15	17	15	13	4
21	3	1	28	16	25	14	2
22	7	1	22	22	38	22	3
23	8	3	25	25	39	17	0
24	6	5	35	15	33	26	0

25	11	6	23	16	26	23	2
26	4	7	18	30	26	21	2
27	11	7	28	26	30	36	1
28	5	9	22	24	47	26	3
29	11	8	29	31	27	41	1
TOTAL	74	52	288	279	346	264	25

19.8 POBLACIÓN ENTRE 5 A 64 AÑOS QUE NO CONCURREN ACTUALMENTE A ESTABLECIMIENTO EDUCATIVO, FRECUENCIA DEL NIVEL MÁXIMO ALCANZADO.

edad	Educación especial	Ninguno	Posgrado completo	Posgrado incompleto	Primaria completa	Primaria incompleta	Secundaria completa	Secundaria incompleta	Secundaria técnica completa	Secundaria técnica incompleta	Terciario completo	Terciario incompleto	Universitario completo	Universitario incompleto
5 a 9	0	0	0	0	0	1	0	0	0	0	0	0	0	0
10 14	0	0	0	0	1	0	2	1	0	0	0	0	0	0
15 19	3	0	0	0	38	11	54	67	2	1	1	0	0	1
20 24	2	0	0	0	106	13	159	144	8	1	52	16	1	5

25 29	5	0	1	0	123	12	193	143	2	4	99	25	22	9
30 34	4	0	3	0	180	11	246	148	3	5	146	29	37	25
35 39	1	1	2	2	201	18	224	146	7	2	103	32	31	13
40 44	4	3	6	1	217	18	178	124	8	5	89	23	31	15
45 49	2	2	3	0	255	26	150	114	7	3	64	26	17	9
50 54	1	3	0	1	270	33	85	91	12	5	47	7	9	5
55 59	3	4	1	0	325	49	105	62	11	5	34	8	8	8
60 64	1	6	0	0	318	52	71	51	9	7	33	1	5	6
total	26	19	16	4	2034	244	1467	1091	69	38	668	167	161	96

19.9 POBLACIÓN ENTRE 5 A 64 AÑOS QUE NO CONCURREN ACTUALMENTE A ESTABLECIMIENTO EDUCATIVO, FRECUENCIA DEL NIVEL MÁXIMO ALCANZADO.

edad	Educación especial	Ninguno	Posgrado completo	Posgrado incompleto	Primaria completa	Primaria incompleta	Secundaria completa	Secundaria incompleta	Secundaria técnica completa	Secundaria técnica incompleta	Terciario completo	Terciario incompleto	Universitario completo	Universitario incompleto
5 a 9	0	0	0	0	0	1	0	0	0	0	0	0	0	0
10 14	0	0	0	0	1	0	2	1	0	0	0	0	0	0
15 19	3	0	0	0	38	11	54	67	2	1	1	0	0	1
20 24	2	0	0	0	106	13	159	144	8	1	52	16	1	5
25 29	5	0	1	0	123	12	193	143	2	4	99	25	22	9
30 34	4	0	3	0	180	11	246	148	3	5	146	29	37	25
35 39	1	1	2	2	201	18	224	146	7	2	103	32	31	13
40 44	4	3	6	1	217	18	178	124	8	5	89	23	31	15
45 49	2	2	3	0	255	26	150	114	7	3	64	26	17	9

50 54	1	3	0	1	270	33	85	91	12	5	47	7	9	5
55 59	3	4	1	0	325	49	105	62	11	5	34	8	8	8
60 64	1	6	0	0	318	52	71	51	9	7	33	1	5	6
total	26	19	16	4	2034	244	1467	1091	69	38	668	167	161	96

20. ANEXO III. SALUD

20.1 COBERTURA DE SALUD EN LA POBLACIÓN TOTAL SEGÚN EL GRUPO DE EDAD Y LOCALIDAD, CIFRAS ABSOLUTAS

Edad	Colonia Hinojo			Colonia San Miguel			Hinojo			Sierra Chica			Serras Bayas			Villa Alfredo Fortabat			Villa Mi Serrania		
	no	si	total	no	si	total	no	si	total	no	si	total	no	si	total	no	si	total	no	si	total
0 a 4	6	31	37	10	28	38	8	175	183	57	123	180	33	168	201	50	172	222	9	4	13
5 a 9	5	40	45	18	33	51	7	170	177	58	195	253	32	204	236	35	204	239	5	4	9
10 14	5	43	48	15	27	42	9	168	177	65	175	240	29	207	236	47	206	253	3	7	10
15 19	4	41	45	10	25	35	14	180	194	70	172	242	48	206	254	57	162	219	4	9	13
20 24	10	39	49	7	13	20	16	159	175	54	102	156	81	152	233	49	123	172	7	7	14
25 29	15	34	49	10	29	39	14	129	143	51	101	152	29	149	178	46	135	181	7	3	10
30 34	4	35	39	6	26	32	10	182	192	33	136	169	37	198	235	32	179	211	6	4	10
35 39	2	34	36	6	31	37	7	140	147	39	124	163	24	204	228	23	178	201	2	4	6
40 44	6	34	40	5	22	27	7	119	126	22	114	136	41	174	215	32	161	193	1	7	8
45 49	3	42	45	3	26	29	10	123	133	23	89	112	28	173	201	28	130	158	3	10	13
50 54	3	34	37	5	29	34	5	104	109	27	78	105	26	148	174	19	86	105	6	4	10
55 59	4	42	46	7	18	25	8	123	131	15	63	78	22	179	201	24	120	144	4	1	5

60 64	2	36	38	5	31	36	8	88	96	3	73	76	19	165	184	16	107	123	5	6	11
65 69	0	42	42	2	34	36	0	88	88	5	71	76	4	172	176	1	161	162	0	5	5
70 74	0	41	41	0	20	20	0	72	72	0	55	55	0	132	132	1	141	142	0	6	6
75 79	0	23	23	0	19	19	0	49	49	2	34	36	2	91	93	0	81	81	0	3	3
80 84	0	17	17	0	4	4	0	38	38	1	28	29	0	83	83	0	67	67	0	3	3
85 y mas	0	12	12	0	6	6	0	22	22	0	12	12	0	48	48	0	30	30	0	3	3
total	69	620	689	109	421	530	123	2129	2252	525	1745	2270	455	2853	3308	460	2443	2903	62	90	152

20.2 COBERTURA DE SALUD EN LA POBLACIÓN TOTAL SEGÚN EL GRUPO DE EDAD Y LOCALIDAD, CIFRAS RELATIVAS

Edad	Colonia Hinojo			Colonia San Miguel			Hinojo			Serra Chica			Serras Bayas			Villa Fortabat			Alfredo			Villa Mi Serrania		
	no	s	total	no	s	total	no	s	total	no	s	total	no	s	total	no	s	total	no	s	total	no	s	total
0 a 4	16.2	83.8	100	26.3	73.7	100	4.4	95.6	100	31.7	68.3	100	16.4	83.6	100	22.5	77.5	100	69.2	30.8	100			
5 a 9	11.1	88.9	100	35.3	64.7	100	4.0	96.0	100	22.9	77.1	100	13.6	86.4	100	14.6	85.4	100	55.6	44.4	100			
10 14	10.4	89.6	100	35.7	64.3	100	5.1	94.9	100	27.1	72.9	100	12.3	87.7	100	18.6	81.4	100	30.0	70.0	100			
15 19	8.9	91.1	100	28.6	71.4	100	7.2	92.8	100	28.9	71.1	100	18.9	81.1	100	26.0	74.0	100	30.8	69.2	100			
20 24	20.4	79.6	100	35.0	65.0	100	9.1	90.9	100	34.6	65.4	100	34.8	65.2	100	28.5	71.5	100	50.0	50.0	100			
25 29	30.6	69.4	100	25.6	74.4	100	9.8	90.2	100	33.6	66.4	100	16.3	83.7	100	25.4	74.6	100	70.0	30.0	100			

30 34	10.3	89.7	100	18.8	81.3	100	5.2	94.8	100	19.5	80.5	100	15.7	84.3	100	15.2	84.8	100	60.0	40.0	100
35 39	5.6	94.4	100	16.2	83.8	100	4.8	95.2	100	23.9	76.1	100	10.5	89.5	100	11.4	88.6	100	33.3	66.7	100
40 44	15.0	85.0	100	18.5	81.5	100	5.6	94.4	100	16.2	83.8	100	19.1	80.9	100	16.6	83.4	100	12.5	87.5	100
45 49	6.7	93.3	100	10.3	89.7	100	7.5	92.5	100	20.5	79.5	100	13.9	86.1	100	17.7	82.3	100	23.1	76.9	100
50 54	8.1	91.9	100	14.7	85.3	100	4.6	95.4	100	25.7	74.3	100	14.9	85.1	100	18.1	81.9	100	60.0	40.0	100
55 59	8.7	91.3	100	28.0	72.0	100	6.1	93.9	100	19.2	80.8	100	10.9	89.1	100	16.7	83.3	100	80.0	20.0	100
60 64	5.3	94.7	100	13.9	86.1	100	8.3	91.7	100	3.9	96.1	100	10.3	89.7	100	13.0	87.0	100	45.5	54.5	100
65 69	0.0	100.0	100	5.6	94.4	100	0.0	100.0	100	6.6	93.4	100	2.3	97.7	100	0.6	99.4	100	0.0	100.0	100
70 74	0.0	100.0	100	0.0	100.0	100	0.0	100.0	100	0.0	100.0	100	0.0	100.0	100	0.7	99.3	100	0.0	100.0	100
75 79	0.0	100.0	100	0.0	100.0	100	0.0	100.0	100	5.6	94.4	100	2.2	97.8	100	0.0	100.0	100	0.0	100.0	100
80 84	0.0	100.0	100	0.0	100.0	100	0.0	100.0	100	3.4	96.6	100	0.0	100.0	100	0.0	100.0	100	0.0	100.0	100
85 y mas	0.0	100.0	100	0.0	100.0	100	0.0	100.0	100	0.0	100.0	100	0.0	100.0	100	0.0	100.0	100			100

20.3 COBERTURA SOCIAL: SUBSISTEMAS A CARGO

Tipo de prestador	afiliados	% de contribución al total
Obra social	8980	87.1
Planes y seguros públicos	471	4.5
Prepaga	850	8.2
Total población con cobertura	10301	100

20.4 ACCESIBILIDAD AL SISTEMA DE SALUD: COBERTURA POR TIPO DE PRESTADOR. FRECUENCIA PORCENTUAL SEGÚN EL GRUPO DE EDAD EN EL TOTAL DE LA POBLACIÓN

Edad	Accesibilidad					% QUE TIENE SEGÚN ASEGURADOR			
	Sin OOSS	Obra social	Planes y seguros públicos	Prepaga	Total población	% QUE NO TIENE OOSS	Obra social	Planes y seguros públicos	Prepaga
0 a 4	173	590	39	72	874	9.6	6.6	8.3	8.5
5 a 9	160	739	43	68	1010	8.9	8.2	9.1	8.0
10 14	173	733	42	58	1006	9.6	8.2	8.9	6.8

15 19	207	687	52	56	1002	11.5	7.7	11.0	6.6
20 24	224	476	67	52	819	12.4	5.3	14.2	6.1
25 29	172	464	34	82	752	9.5	5.2	7.2	9.6
30 34	128	638	27	95	888	7.1	7.1	5.7	11.2
35 39	103	615	29	71	818	5.7	6.8	6.2	8.4
40 44	114	548	22	61	745	6.3	6.1	4.7	7.2
45 49	98	503	31	59	691	5.4	5.6	6.6	6.9
50 54	91	399	34	50	574	5.0	4.4	7.2	5.9
55 59	84	452	34	60	630	4.7	5.0	7.2	7.1
60 64	58	449	16	41	564	3.2	5.0	3.4	4.8
65 69	12	561	1	11	585	0.7	6.2	0.2	1.3
70 74	1	459	0	8	468	0.1	5.1	0.0	0.9
75 79	4	298	0	2	304	0.2	3.3	0.0	0.2
80 84	1	238	0	2	241	0.1	2.7	0.0	0.2
85 y mas	0	131	0	2	133	0.0	1.5	0.0	0.2
total	1803	8980	471	850	12104	100.0	100.0	100.0	100.0

20.5 USO DEL SISTEMA DE SALUD. DISTRIBUCIÓN DE PERSONAS SEGÚN EL LUGAR ADONDE CONCORRE POR LOCALIDAD. FRECUENCIA ABSOLUTA

Localidad	Lugar de atención de la salud							Total
	Centro de salud barrial	Clínica/Sanatorio privado	Consultorio privado	Hospital público	Obra social sindical	Otro	Persona no preparada	
Colonia Hinojo	157	174	143	197	18	0	0	689
Colonia San Miguel	140	89	167	125	6	3	0	530
Hinojo	1113	409	530	186	5	9	0	2252
Sierra Chica	1319	468	248	169	52	14	0	2270
Sierras Bayas	1146	688	1094	313	58	8	1	3308
Villa Alfredo Fortabat	1128	842	464	395	59	15	0	2903
Villa Mi Serranía	41	41	9	57	0	4	0	152
total	5044	2711	2655	1442	198	53	1	12104

20.6 USO DEL SISTEMA DE SALUD SEGÚN SUBSECTOR POR LOCALIDAD. (N=12050)

Localidad	Subsector oficial (Centro de salud +Hospital Público)	Subsector privado (Clínica, consultorio, obra social)	% Subsector oficial (Centro de salud +Hospital Público)	Subsector privado (Clínica, consultorio, obra social)
Colonia Hinojo	354	335	51.4	48.6
Colonia San Miguel	265	262	50.3	49.7
Hinojo	1299	944	57.9	42.1
Sierra Chica	1488	768	66.0	34.0
Sierras Bayas	1459	1840	44.2	55.8
Villa Alfredo Fortabat	1523	1365	52.7	47.3

Villa Mi Serranía	98	50	66.2	33.8
Total	6486	5564	53.8	46.2

20.7 USO DEL SISTEMA DE SALUD. SUBSECTOR OFICIAL POR NIVEL DE ATENCIÓN: UNIDAD SANITARIA (I) U HOSPITAL (II)

Localidad	considerando solo el sector publico		
	subsector Oficial		Total en el subsector público
	I Nivel	II Nivel	
Colonia Hinojo	44.4	55.6	100.0
Colonia San Miguel	52.8	47.2	100.0
Hinojo	85.7	14.3	100.0
Serra Chica	88.6	11.4	100.0
Sierras Bayas	78.5	21.5	100.0
Villa Alfredo Fortabat	74.1	25.9	100.0
Villa Mi Serranía	41.8	58.2	100.0
total	77.8	22.2	100.0

20.8 USO DEL SISTEMA DE SALUD EN LOS ÚLTIMOS 30 DÍAS PREVIOS A LA ENCUESTA

Localidad	Utilizó el sistema de salud			Total población	% que usó o hubiera usado el sistema	
	No pero lo hubiera necesitado	No se enfermó o accidentó	S		S	No pero lo hubiera necesitado
Colonia Hinojo	1	608	80	689	11.6	0.1
Colonia San Miguel	1	464	65	530	12.3	0.2
Hinojo	8	1939	305	2252	13.5	0.4

Serra Chica	7	1925	338	2270	14.9	0.3
Serras Bayas	13	2731	564	3308	17.0	0.4
Villa Alfredo Fortabat	13	2417	473	2903	16.3	0.4
Villa Mi Serranía	4	123	25	152	16.4	2.6
total	47	10207	1850	12104	15.3	0.4

20.9 USO DEL SISTEMA DE SALUD EN LOS ÚLTIMOS 30 DÍAS PREVIOS A LA ENCUESTA SEGÚN EL GRUPO DE EDAD

Grupo de edad	Utilizó el sistema de salud			Total población	% que usó o hubiera usado el sistema	
	No pero lo hubiera necesitado	No se enfermó o accidentó	si		si	No pero lo hubiera necesitado
0 a 4	1	701	172	874	19.7	0.1
5 a 9	2	909	99	1010	9.8	0.2
10 14	2	908	96	1006	9.5	0.2
15 19	2	886	114	1002	11.4	0.2
20 24	4	720	95	819	11.6	0.5
25 29	1	646	105	752	14.0	0.1
30 34	2	780	106	888	11.9	0.2
35 39	4	709	105	818	12.8	0.5
40 44	3	662	80	745	10.7	0.4
45 49	3	579	109	691	15.8	0.4
50 54	3	475	96	574	16.7	0.5
55 59	4	500	126	630	20.0	0.6
60 64	5	458	101	564	17.9	0.9
65 69	2	448	135	585	23.1	0.3
70 74	4	351	113	468	24.1	0.9
75 79	3	221	80	304	26.3	1.0
80 84	1	173	67	241	27.8	0.4

85 y mas	1	81	51	133	38.3	0.8
total	47	10207	1850	12104	15.3	0.4

20.10 DISTRIBUCIÓN DE LA FRECUENCIA DE DEMANDA DE ATENCIÓN AL SERVICIO DE SALUD EN RELACIÓN A LA EDAD. ÚLTIMO MES PREVIO A LA ENCUESTA (N=1850)

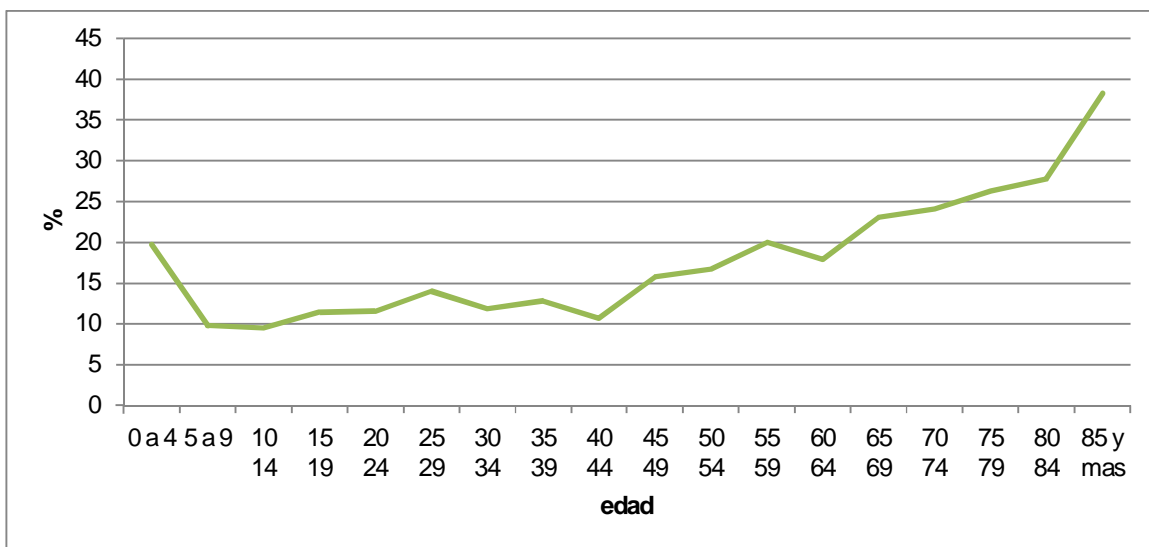

20.11 USO DEL SISTEMA DE SALUD: PERSONAS QUE UTILIZARON EL SISTEMA EN LOS ÚLTIMOS 30 DÍAS (N=1850) SEGÚN TIPO DE PRESTADOR

Tipo de prestador	Población	%
Centro de salud barrial	703	38.3
Clínica/ Sanatorio privado	407	22.2
Consultorio privado	481	26.2
Hospital público	207	11.3
Obra social sindical	39	2.1
Total que se asistieron	1837	100.0

20.12 MORBILIDAD CRÓNICA DECLARADA: PRESENCIA DE ALGUNA ENFERMEDAD CRÓNICA SEGÚN EL GRUPO DE EDAD

edad	Presenta alguna enfermedad crónica		Total población	% S
	No	S		
0 a 4	797	77	874	8.8
5 a 9	902	108	1010	10.7
10 14	918	88	1006	8.7
15 19	896	106	1002	10.6
20 24	751	68	819	8.3
25 29	648	104	752	13.8
30 34	769	119	888	13.4
35 39	672	146	818	17.8
40 44	567	178	745	23.9
45 49	529	162	691	23.4
50 54	375	199	574	34.7
55 59	363	267	630	42.4
60 64	295	269	564	47.7
65 69	281	304	585	52.0
70 74	197	271	468	57.9
75 79	95	209	304	68.8
80 84	107	134	241	55.6
85 y mas	45	88	133	66.2
total	9207	2897	12104	23.9

20.13 DISTRIBUCIÓN DE ENFERMEDADES CRÓNICAS EN LA POBLACIÓN TOTAL SEGÚN LA NOMENCLATURA INTERNACIONAL DE ENFERMEDADES, DÉCIMA REVISIÓN (N= 2852 CLASIFICADOS)

Capítulo de la CE	casos	Prevalencia sobre el total de personas con patología (n=2852)	Prevalencia sobre total de población (n=12104)
Ciertas enfermedades infecciosas y parasitarias (A00-B99)	9	0.32	0.07
Tumores [neoplasias] (C00-D48)	81	2.84	0.67
Enfermedades de la sangre y de los órganos hematopoyéticos. (D50-D89)	25	0.88	0.21
Enfermedades endocrinas, nutricionales y metabólicas (E00-E90)	773	27.10	6.39
Trastornos mentales y del comportamiento (F00-F99)	70	2.45	0.58
Enfermedades del sistema nervioso (G00-G99)	73	2.56	0.60
Enfermedades del ojo y sus anexos (H00-H59)	40	1.40	0.33
Enfermedades del oído y de la apófisis mastoides (H60-H95)	13	0.46	0.11
Enfermedades del sistema circulatorio (I00-I99)	751	26.33	6.20
Enfermedades del sistema respiratorio (J00-J99)	489	17.15	4.04
Enfermedades del sistema digestivo (K00-K93)	30	1.05	0.25
Enfermedades de la piel y del tejido subcutáneo (L00-L99)	34	1.19	0.28
Enfermedades del sistema osteomuscular y del tejido conjuntivo (M00-M99)	344	12.06	2.84
Enfermedades del sistema genitourinario (N00-N99)	63	2.21	0.52
Embarazo, parto y puerperio (O00-O99)	0	0.00	0.00
Ciertas afecciones originadas en el período perinatal (P00-P96)	0	0.00	0.00
Malformaciones congénitas, deformidades y anomalías cromosómicas (Q00-Q99)	5	0.18	0.04
Síntomas, signos y hallazgos anormales clínicos y de laboratorio. (R00-R99)	52	1.82	0.43
total	2852	100.0	23.56

21. ANEXO IV. DISCAPACIDAD

21.1 DISTRIBUCIÓN DE LA POBLACIÓN SEGÚN REFIERE O NO DISCAPACIDAD. PREVALENCIA SOBRE TOTAL DE POBLACIÓN DE CADA LOCALIDAD

Localidad	Refiere discapacidad		Total de población	PREVALENCIA
	No	Si		
Colonia Hinojo	655	34	689	4.93
Colonia San Miguel	479	51	530	9.62
Hinojo	2144	108	2252	4.80
Serra Chica	2134	136	2270	5.99
Serras Bayas	3130	178	3308	5.38
Villa Alfredo Fortabat	2732	171	2903	5.89
Villa Mi Serranía	134	18	152	11.84
total	11408	696	12104	5.75

21.2 DISTRIBUCIÓN DE LA POBLACIÓN QUE REFIERE DISCAPACIDAD. PREVALENCIA DE CADA GRUPO DE EDAD SOBRE TOTAL DE POBLACIÓN QUE REFIERE DISCAPACIDAD

Grupo de edad	Frecuencia	Porcentaje
0 a 4	11	1.6
5 a 9	27	3.9
10 14	30	4.3
15 19	37	5.3
20 24	27	3.9
25 29	26	3.7
30 34	35	5.0
35 39	26	3.7
40 44	40	5.7
45 49	52	7.5
50 54	45	6.5

55 59	76	10.9
60 64	59	8.5
65 69	56	8.0
70 74	44	6.3
75 79	43	6.2
80 84	28	4.0
85 y mas	34	4.9
Total	696	100.0

21.3 DISTRIBUCIÓN DE LA POBLACIÓN QUE REFIERE DISCAPACIDAD. CASOS POR GRUPO DE EDAD Y LOCALIDAD

Grupo de edad	Localidad							Total
	Colonia Hinojo	Colonia San Miguel	Hinojo	Serra Chica	Serras Bayas	Villa Alfredo Fortabat	Villa Mi Serranía	
0 a 4	1	0	1	5	3	1	0	11
5 a 9	0	4	2	9	6	6	0	27
10 14	0	2	11	5	1	10	1	30
15 19	2	1	12	10	6	5	1	37
20 24	0	0	5	8	8	5	1	27
25 29	2	0	4	4	8	7	1	26
30 34	0	1	10	9	7	7	1	35
35 39	0	4	4	7	7	4	0	26
40 44	0	3	5	9	9	13	1	40
45 49	4	1	8	12	6	18	3	52
50 54	3	6	8	10	12	4	2	45
55 59	7	3	16	12	21	17	0	76
60 64	1	4	6	8	23	16	1	59
65 69	5	7	5	5	10	23	1	56
70 74	4	4	3	10	15	8	0	44
75 79	2	6	5	4	15	11	0	43

80 84	1	2	0	4	8	11	2	28
85 y mas	2	3	3	5	13	5	3	34
total	34	51	108	136	178	171	18	696

21.4 DISTRIBUCIÓN DE LA POBLACIÓN QUE REFIERE DISCAPACIDAD. CASIS POR GRUPO DE EDAD Y LOCALIDAD. PORCENTAJE EN RELACIÓN AL TOTAL POR LOCALIDAD

Grupo de edad	Localidad							Total
	Colonia Hinojo	Colonia San Miguel	Hinojo	Serra Chica	Serras Bayas	Villa Alfredo Fortabat	Villa Mi Serranía	
0 a 4	2.9	0.0	0.9	3.7	1.7	0.6	0.0	1.6
5 a 9	0.0	7.8	1.9	6.6	3.4	3.5	0.0	3.9
10 14	0.0	3.9	10.2	3.7	0.6	5.8	5.6	4.3
15 19	5.9	2.0	11.1	7.4	3.4	2.9	5.6	5.3
20 24	0.0	0.0	4.6	5.9	4.5	2.9	5.6	3.9
25 29	5.9	0.0	3.7	2.9	4.5	4.1	5.6	3.7
30 34	0.0	2.0	9.3	6.6	3.9	4.1	5.6	5.0
35 39	0.0	7.8	3.7	5.1	3.9	2.3	0.0	3.7
40 44	0.0	5.9	4.6	6.6	5.1	7.6	5.6	5.7
45 49	11.8	2.0	7.4	8.8	3.4	10.5	16.7	7.5
50 54	8.8	11.8	7.4	7.4	6.7	2.3	11.1	6.5
55 59	20.6	5.9	14.8	8.8	11.8	9.9	0.0	10.9
60 64	2.9	7.8	5.6	5.9	12.9	9.4	5.6	8.5
65 69	14.7	13.7	4.6	3.7	5.6	13.5	5.6	8.0
70 74	11.8	7.8	2.8	7.4	8.4	4.7	0.0	6.3
75 79	5.9	11.8	4.6	2.9	8.4	6.4	0.0	6.2
80 84	2.9	3.9	0.0	2.9	4.5	6.4	11.1	4.0
85 y mas	5.9	5.9	2.8	3.7	7.3	2.9	16.7	4.9
	100.0	100.0	100.0	100.0	100.0	100.0	100.0	100.0

21.5 DISTRIBUCIÓN DE LOS CASOS QUE REFIEREN DISCAPACIDAD SEGÚN SI RECIBEN O NO ASISTENCIA.

Recibe asistencia	Casos	%
No	494	71.0
No sabe	2	.3
Si	200	28.7
Total	696	100.0

21.6 DISTRIBUCIÓN DE LOS CASOS QUE REFIEREN DISCAPACIDAD SEGÚN SI RECIBEN O NO ASISTENCIA POR LOCALIDAD

Recibe asistencia	Localidad							Total
	Colonia Hinojo	Colonia San Miguel	Hinojo	Sierra Chica	Serras Bayas	Villa Alfredo Fortabat	Villa Mi Serranía	
No	25	33	61	100	136	129	10	494
No sabe	0	0	0	1	1	0	0	2
Si	9	18	47	35	41	42	8	200
total	34	51	108	136	178	171	18	696

21.7 PORCENTAJE DE POBLACIÓN QUE REFIERE DISCAPACIDAD Y QUE RECIBE ASISTENCIA POR LOCALIDAD. PORCENTAJE SOBRE EL TOTAL DE DISCAPACIDAD DE LA LOCALIDAD

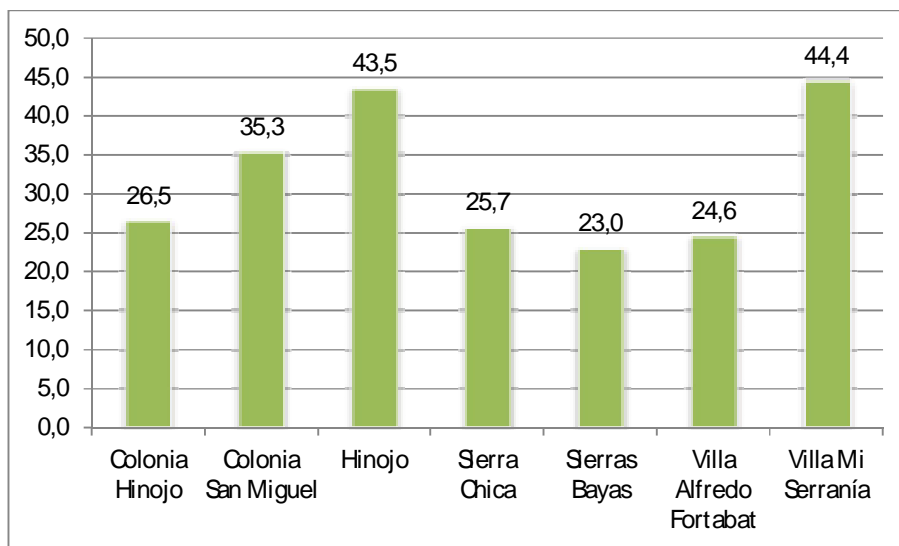

21.8 DISTRIBUCIÓN DE POBLACIÓN QUE REFIERE DISCAPACIDAD SEGÚN CAUSA POR GRUPO DE EDAD. CASOS

Grupo edad	Accidente laboral	Accidente particular	De Nacimiento	Edad avanzada	Enfermedad	Otras	total
< 15 años	0	1	58	0	5	4	68
15 a 24	0	6	40	0	12	6	64
25 a 64	71	49	91	7	106	35	359
65 y mas	33	23	9	50	71	19	205
total	104	79	198	57	194	64	696

21.9 DISTRIBUCIÓN PORCENTUAL DE LAS CAUSAS DE DISCAPACIDAD. TOTAL DE POBLACIÓN QUE REFIERE DISCAPACIDAD (N=696)

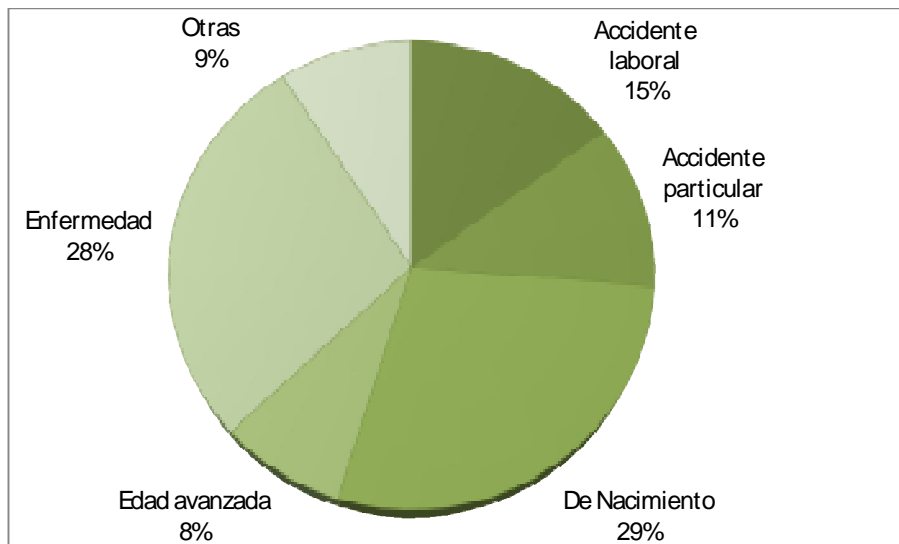

21.10 DISTRIBUCIÓN PORCENTUAL DEL TIPO DE ASISTENCIA QUE RECIBE TOTAL DE POBLACIÓN QUE REFIERE ASISTENCIA POR SU DISCAPACIDAD (N=200)

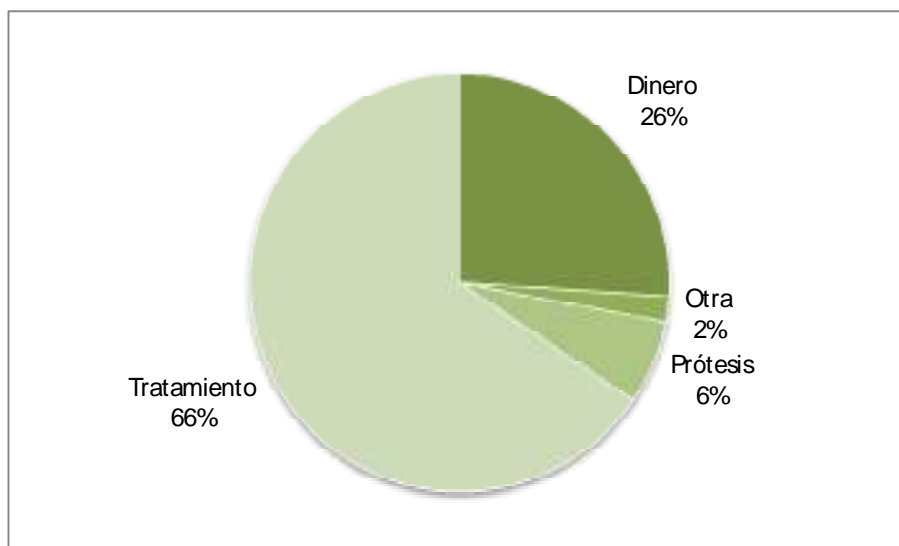

21.11 DISTRIBUCIÓN DE PROVEEDORES DE ASISTENCIA EN PERSONAS QUE REFEREN DISCAPACIDAD (N=200). FRECUENCIA ABSOLUTA Y RELATIVA, CONSIDERANDO EL TOTAL DE PROVEEDORES (HAY PERSONAS CON MÁS DE UN PROVEEDOR)

Proveedor	Casos	%
Obra social (incluye PAMI)	127	55.2
Mutual / Prepaga / Servicios de emergencia	14	6.1
Planes y seguros públicos (Nacional)	35	15.2
Planes y seguros públicos (Provincial)	19	8.3
Planes y seguros públicos (Local)	20	8.7
ONG (Organización No Gubernamental)	2	0.9
Otro (Especificar)	13	5.7
total	230	100.0

21.12 TENENCIA DE CERTIFICADO DE DISCAPACIDAD EN PERSONAS QUE REFEREN DISCAPACIDAD

Tiene certificado de discapacidad	Casos	%
No	388	55.7
No sabe	6	.9
Si	302	43.4
Total	696	100.0

21.13 PERSONAS QUE TIENEN CERTIFICADO DE DISCAPACIDAD POR LOCALIDAD. PORCENTAJE SOBRE EL TOTAL DE PERSONAS QUE REFEREN DISCAPACIDAD

Localidad	Tiene certificado de discapacidad			Total	% que tiene certificado
	No	No sabe	Si		
Colonia Hinojo	24	0	10	34	29.41
Colonia San Miguel	31	1	19	51	37.25
Hinojo	41	1	66	108	61.11

Sierra Chica	86	0	50	136	36.76
Sierras Bayas	109	3	66	178	37.08
Villa Alfredo Fortabat	89	1	81	171	47.37
Villa Mi Serranía	8	0	10	18	55.56
total	388	6	302	696	43.39

21.14 DISTRIBUCIÓN DE LAS PERSONAS QUE RECIBEN ASISTENCIA SEGÚN TENGAN O NO CERTIFICADO DE DISCAPACIDAD POR GRUPO DE EDAD

Grupo de edad	Tiene certificado de discapacidad			Total	% que tiene certificado
	No	No sabe	Si		
0 a 4	2	0	2	4	50
5 a 9	4	0	11	15	73.33
10 14	3	0	8	11	72.73
15 19	4	0	10	14	71.43
20 24	2	0	7	9	77.78
25 29	1	0	5	6	83.33
30 34	5	0	4	9	44.44
35 39	2	0	7	9	77.78
40 44	2	0	6	8	75.00
45 49	3	0	14	17	82.35
50 54	7	0	11	18	61.11
55 59	5	0	19	24	79.17
60 64	4	0	9	13	69.23
65 69	5	0	3	8	37.50
70 74	9	1	1	11	9.09
75 79	10	0	2	12	16.67
80 84	3	0	0	3	0.00
85 y mas	7	1	1	9	11.11
total	78	2	120	200	60

21.15 DISTRIBUCIÓN DE LAS PERSONAS QUE REFEREN DISCAPACIDAD SEGÚN TENGAN O NO CERTIFICADO DE DISCAPACIDAD Y PORCENTAJE RELATIVO

Grupo de edad	TIENE CERTIFICADO			Total población que refiere incapacidad	% que tiene certificado dentro del grupo de edad
	No	No sabe	S		
0 a 4	7	0	4	11	36.4
5 a 9	9	0	18	27	66.7
10 14	15	0	15	30	50.0
15 19	16	0	21	37	56.8
20 24	14	0	13	27	48.1
25 29	8	0	18	26	69.2
30 34	19	0	16	35	45.7
35 39	13	0	13	26	50.0
40 44	16	0	24	40	60.0
45 49	22	1	29	52	55.8
50 54	21	0	24	45	53.3
55 59	39	1	36	76	47.4
60 64	26	1	32	59	54.2
65 69	34	0	22	56	39.3
70 74	38	1	5	44	11.4
75 79	35	0	8	43	18.6
80 84	25	1	2	28	7.1
85 y mas	31	1	2	34	5.9
total	388	6	302	696	43.4

21.16 TIPOS DE DISCAPACIDAD EN PERSONAS QUE REFIEREN DISCAPACIDAD.

Tipo de discapacidad	casos	%
AUDITIVA	69	9.91
INCLASIFICABLE	4	0.57
MENTAL	137	19.68
MOTORA	282	40.52
MULTIMPEIDIDOS	29	4.17
VISCERAL	76	10.92
VISUAL	99	14.22
total	696	100

21.17 TIPOS DE DISCAPACIDAD EN PERSONAS QUE REFIEREN DISCAPACIDAD SEGÚN LA EDAD

edad	AUDITIVA	INCLASIFIC	MENTAL	MOTORA	MULTIMPEIDIDOS	VISCERAL	VISUAL	total
0 a 4	0	0	4	2	0	5	0	11
5 a 9	0	0	9	6	2	4	6	27
10 14	4	0	8	3	0	5	10	30
15 19	1	0	15	11	2	4	4	37
20 24	1	0	11	9	0	5	1	27
25 29	1	0	11	7	2	2	3	26
30 34	3	0	7	18	1	1	5	35
35 39	2	0	4	13	0	4	3	26
40 44	5	0	8	14	0	6	7	40
45 49	7	0	13	22	1	5	4	52
50 54	1	0	11	18	1	8	6	45
55 59	3	1	10	40	5	11	6	76

60 64	5	0	8	27	3	6	10	59
65 69	7	0	4	25	4	5	11	56
70 74	7	2	7	19	1	1	7	44
75 79	9	1	5	19	3	2	4	43
80 84	7	0	1	12	2	1	5	28
85 y mas	6	0	1	17	2	1	7	34
total	69	4	137	282	29	76	99	696

21.18 TIPOS DE DISCAPACIDAD EN PERSONAS QUE REFIEREN DISCAPACIDAD SEGÚN LA LOCALIDAD

Localidad	AUDITIVA	INCLASIFICADA	MENTAL	MOTORA	MULTIMPELIGOS	VISCERAL	VISUAL	total
Colonia Hinojo	2	0	4	18	2	4	4	34
Colonia San Miguel	8	1	8	15	1	4	14	51
Hinojo	9	1	35	35	3	9	16	108
Sierra Chica	12	1	25	59	6	19	14	136
Sierras Bayas	14	0	34	80	6	18	26	178
Villa Alfredo Fortabat	22	1	24	66	11	22	25	171
Villa Mi Serranía	2	0	7	9	0	0	0	18
total	69	4	137	282	29	76	99	696

21.19 DISTRIBUCIÓN DE LAS PERSONAS QUE REFEREN DISCAPACIDAD SEGÚN TIPO DE DISCAPACIDAD Y TENENCIA O NO DE CERTIFICADO (N=696)

	si	No	No sabe
MULTIM PEDIDOS	0	1	0
AUDITIVA	17	51	1
INCLASIFICABLE	2	1	3
MENTAL	100	37	0
MOTORA	116	164	2
MULTIM PEDIDOS	11	17	0
VISCERAL	33	41	2
VISUAL	23	76	0
total	302	388	6

22. ANEXO V. ACTIVIDAD ECONÓMICA

22.1 DISTRIBUCIÓN DE LA TASA DE ACTIVIDAD SEGÚN GÉNERO Y EDAD

edad	Varones			Mujeres			Razón Varones/ Mujeres
	Trabajó durante la última semana	Población total en la edad	Tasa de actividad en la edad	Trabajó durante la última semana	Población total en la edad	Tasa de actividad en la edad	
15 19	137	512	26.8	45	490	9.2	3.0
20 24	287	422	68.0	146	397	36.8	2.0
25 29	354	395	89.6	185	357	51.8	1.9
30 34	416	436	95.4	270	452	59.7	1.5
35 39	399	415	96.1	249	403	61.8	1.6
40 44	335	353	94.9	259	392	66.1	1.3
45 49	323	344	93.9	206	347	59.4	1.6
50 54	266	298	89.3	138	276	50.0	1.9
55 59	235	303	77.6	135	327	41.3	1.7
60 64	179	252	71.0	95	312	30.4	1.9
65 69	83	273	30.4	52	312	16.7	1.6
70 74	33	215	15.3	21	253	8.3	1.6
75 79	8	129	6.2	6	175	3.4	1.3
80 84	3	94	3.2	1	147	0.7	3.0
85 y mas	2	33	6.1	1	100	1.0	2.0
total	3060	4474	68.4	1809	4740	38.2	1.7

22.2 DISTRIBUCIÓN DE LA TASA DE ACTIVIDAD SEGÚN GÉNERO Y LOCALIDAD.

Localidad	Varones			Mujeres			Razón Varones/ Mujeres
	Trabajó durante la última semana	Población total	Tasa de actividad en la edad	Trabajó durante la última semana	Población total	Tasa de actividad	
Colonia Hinojo	198	348	56.9	112	341	32.8	1.8
Colonia San Miguel	131	265	49.4	70	265	26.4	1.9
Hinojo	584	1103	52.9	350	1149	30.5	1.7
Serra Chica	513	1114	46.1	334	1156	28.9	1.5
Serras Bayas	902	1652	54.6	501	1656	30.3	1.8
Villa Alfredo Fortabat	689	1408	48.9	432	1495	28.9	1.6
Villa Mi Serranía	43	83	51.8	10	69	14.5	4.3
total	3060	5973	51.2	1809	6131	29.5	1.7

22.3 DISTRIBUCIÓN DE LA POBLACIÓN QUE TRABAJÓ EN LA ÚLTIMA SEMANA DE REFERENCIA, SEGÚN EDAD Y LOCALIDAD.

edad	HINOJO Y COLONIA	LOMA NEGRA	COLONIA SAN MIGUEL	SIERRA CHICA	SIERRAS BAYAS	Población que trabajó durante la última semana
15 19	37	34	7	45	59	182
20 24	113	89	10	85	136	433
25 29	142	129	30	114	124	539
30 34	182	171	23	131	179	686

35 39	149	163	28	125	183	648
40 44	141	158	16	110	169	594
45 49	138	134	22	74	161	529
50 54	108	83	25	68	120	404
55 59	109	86	16	34	125	370
60 64	77	67	13	32	85	274
65 69	33	36	8	17	41	135
70 74	12	16	3	7	16	54
75 79	3	6	0	3	2	14
80 84	0	2	0	0	2	4
85 y mas	0	0	0	2	1	3
total	1244	1174	201	847	1403	4869

22.4 DISTRIBUCIÓN DE LA TASA DE ACTIVIDAD SEGÚN EDAD Y LOCALIDAD. TASA DENTRO DEL GRUPO DE EDAD Y TOTAL DE 15 AÑOS Y MÁS

edad	HINOJD Y COLONIA	LOMA NEGRA	COLONIA SAN MIGUEL	SIERRA CHICA	SIERRAS BAYAS
15 19	15.5	14.7	20.0	18.6	23.2
20 24	50.4	47.8	50.0	54.5	58.4
25 29	74.0	67.5	76.9	75.0	69.7
30 34	78.8	77.4	71.9	77.5	76.2
35 39	81.4	78.7	75.7	76.7	80.3
40 44	84.9	78.6	59.3	80.9	78.6
45 49	77.5	78.4	75.9	66.1	80.1
50 54	74.0	72.2	73.5	64.8	69.0
55 59	61.6	57.7	64.0	43.6	62.2
60 64	57.5	50.0	36.1	42.1	46.2
65 69	25.4	21.6	22.2	22.4	23.3
70 74	10.6	10.8	15.0	12.7	12.1
75 79	4.2	7.1	0.0	8.3	2.2

80 84	0.0	2.9	0.0	0.0	2.4
85 y mas	0.0	0.0	0.0	16.7	2.1
total	54.7	50.8	50.4	53.0	53.2

22.5 DISTRIBUCIÓN DE LA POBLACIÓN MAYOR A 14 AÑOS DE EDAD QUE TRABAJÓ EN LA SEMANA DE REFERENCIA SEGÚN RAMA DE ACTIVIDAD Y LOCALIDAD.

Rama de actividad	Localidad							Total
	Colonia Hinojo	Colonia San Miguel	Hinojo	Sierra Chica	Sierras Bayas	Villa Alfredo Fortabat	Villa Mi Serrania	
Administrativo/ Cajero	18	9	39	34	82	45	0	227
Artesano	4	4	2	8	6	11	1	36
Comerciante/ vendedor	46	19	103	103	155	129	6	561
Conductor/ chofer/ mandadero	29	26	103	47	173	145	5	528
Docente	22	17	46	17	119	65	0	286
Enfermería/ auxiliar de enfermería	4	0	12	4	3	13	0	36
Funcionario/ ejecutivo/ gerente	13	2	34	23	41	18	0	131
Obrero, peón, trabajador no calificado	95	63	289	195	432	294	24	1392
Operador de maquinaria	8	14	24	16	63	54	2	181
Otros	18	8	30	52	74	73	5	260
Personal de seguridad	15	4	103	223	26	34	1	406
Profesional	10	5	24	18	54	63	0	174
Servicio doméstico/ niñera/ cuidado de personas/ limpieza	27	21	112	96	143	130	8	537
Técnico	1	9	13	11	32	47	1	114
total	310	201	934	847	1403	1121	53	4869

22.6 PORCENTAJE QUE CADA RAMA DE ACTIVIDAD REPRESENTA EN EL TOTAL DE LAS RAMAS DE ACTIVIDAD DE LA LOCALIDAD

Rama de actividad	HINOJO Y COLONIA	LOMA NEGRA	COLONIA SAN MIGUEL	SIERRA CHICA	SIERRAS BAYAS
Administrativo/ Cajero	4.6	3.8	4.5	4.0	5.8
Artesano	0.5	1.0	2.0	0.9	0.4
Comerciante/ vendedor	12.0	11.5	9.5	12.2	11.0
Conductor/ chofer/ mandadero	10.6	12.8	12.9	5.5	12.3
Docente	5.5	5.5	8.5	2.0	8.5
Enfermería/ auxiliar de enfermería	1.3	1.1	0.0	0.5	0.2
Funcionario/ ejecutivo/ gerente	3.8	1.5	1.0	2.7	2.9
Obrero, peón, trabajador no calificado	30.9	27.1	31.3	23.0	30.8
Operador de maquinaria	2.6	4.8	7.0	1.9	4.5
Otros	3.9	6.6	4.0	6.1	5.3
Personal de seguridad	9.5	3.0	2.0	26.3	1.9
Profesional	2.7	5.4	2.5	2.1	3.8
Servicio doméstico/ niñera/ cuidado de personas/ limpieza	11.2	11.8	10.4	11.3	10.2
Técnico	1.1	4.1	4.5	1.3	2.3

22.7 DISTRIBUCIÓN DE POBLACIÓN MAYOR A LOS 14 AÑOS DE EDAD SEGÚN OCUPACIÓN SEGÚN EL GÉNERO Y LA LOCALIDAD.

Género	Ocupación	Localidad							Total
		Colonia Hinojo	Colonia San Miguel	Hinojo	Sierra Chica	Sierras Bayas	Villa Alfredo Fortabat	Villa Mi Serranía	
Hombre	Administrativo/Cajero	10	6	12	8	37	18	0	91
	Artesano	2	0	1	4	2	4	1	14
	Comerciante/vendedor	21	6	42	37	66	40	3	215
	Conductor/chofer/mandadero	29	25	101	44	169	144	5	517
	Docente	1	2	10	0	13	8	0	34
	Enfermería/auxiliar de enfermería	0	0	2	1	1	2	0	6
	Funcionario/ejecutivo/gerente	11	2	23	15	37	11	0	99
	Obrero, peón, trabajador no calificado	90	57	260	178	390	256	24	1255
	Operador de maquinaria	8	14	23	16	56	52	2	171
	Otros	11	3	14	25	45	36	5	139
	Personal de seguridad	12	3	72	166	22	28	1	304
	Profesional	2	4	8	8	28	39	0	89
	Servicio doméstico/niñera/cuidado de Técnico	0	1	5	2	8	6	1	23
Total varones	198	131	584	513	902	689	43	3060	
Mujer	Administrativo/Cajero	8	3	27	26	45	27	0	136
	Artesano	2	4	1	4	4	7	0	22
	Comerciante/vendedor	25	13	61	66	89	89	3	346
	Conductor/chofer/mandadero	0	1	2	3	4	1	0	11

Docente	21	15	36	17	106	57	0	252
Enfermería/ auxiliar de enfermería	4	0	10	3	2	11	0	30
Funcionario/ ejecutivo/ gerente	2	0	11	8	4	7	0	32
Obrero, peón, trabajador no calificado	5	6	29	17	42	38	0	137
Operador de maquinaria	0	0	1	0	7	2	0	10
Otros	7	5	16	27	29	37	0	121
Personal de seguridad	3	1	31	57	4	6	0	102
Profesional	8	1	16	10	26	24	0	85
Servicio doméstico/ niñera/ cuidado de Técnico	27	20	107	94	135	124	7	514
	0	1	2	2	4	2	0	11
Total mujeres	112	70	350	334	501	432	10	1809

22.8 PORCENTAJE QUE CADA ACTIVIDAD REPRESENTA EN RELACIÓN AL TOTAL DE ACTIVIDADES DE CADA LOCALIDAD SEGÚN EL GÉNERO

Género	Ocupación	Localidad						
		Colonia Hinojo	Colonia San Miguel	Hinojo	Serra Chica	Serras Bayas	Villa Alfredo Fortabat	Villa Mi Serranía
Hombre	Administrativo/Cajero	2.8	2.5	4.6	1.6	4.1	2.8	2.5
	Artesano	0.4	0.7	0.0	0.8	0.2	0.4	0.7
	Comerciante/vendedor	8.1	5.9	4.6	7.2	7.3	8.1	5.9
	Conductor/chofer/mandadero	16.6	20.4	19.1	8.6	18.7	16.6	20.4
	Docente	1.4	1.1	1.5	0.0	1.4	1.4	1.1
	Enfermería/auxiliar de enfermería	0.3	0.3	0.0	0.2	0.1	0.3	0.3
	Funcionario/ ejecutivo/ gerente	4.3	1.5	1.5	2.9	4.1	4.3	1.5

	Obrero, peón, trabajador no calificado	44.8	38.3	43.5	34.7	43.2	44.8	38.3
	Operador de maquinaria	4.0	7.4	10.7	3.1	6.2	4.0	7.4
	Otros	3.2	5.6	2.3	4.9	5.0	3.2	5.6
	Personal de seguridad	10.7	4.0	2.3	32.4	2.4	10.7	4.0
	Profesional	1.3	5.3	3.1	1.6	3.1	1.3	5.3
	Servicio doméstico/niñera/cuidado de personas/limpieza	0.6	1.0	0.8	0.4	0.9	0.6	1.0
	Técnico	1.5	6.3	6.1	1.8	3.1	1.5	6.3
	Total varones	100.0	100.0	100.0	100.0	100.0	100.0	100.0
Mujer	Administrativo/Cajero	7.6	6.1	4.3	7.8	9.0	7.6	6.1
	Artesano	0.6	1.6	5.7	1.2	0.8	0.6	1.6
	Comerciante/vendedor	18.6	20.8	18.6	19.8	17.8	18.6	20.8
	Conductor/chofer/mandadero	0.4	0.2	1.4	0.9	0.8	0.4	0.2
	Docente	12.3	12.9	21.4	5.1	21.2	12.3	12.9
	Enfermería/auxiliar de enfermería	3.0	2.5	0.0	0.9	0.4	3.0	2.5
	Funcionario/ejecutivo/gerente	2.8	1.6	0.0	2.4	0.8	2.8	1.6
	Obrero, peón, trabajador no calificado	7.4	8.6	8.6	5.1	8.4	7.4	8.6
	Operador de maquinaria	0.2	0.5	0.0	0.0	1.4	0.2	0.5
	Otros	5.0	8.4	7.1	8.1	5.8	5.0	8.4
	Personal de seguridad	7.4	1.4	1.4	17.1	0.8	7.4	1.4
	Profesional	5.2	5.4	1.4	3.0	5.2	5.2	5.4
	Servicio doméstico/niñera/cuidado	29.0	29.6	28.6	28.1	26.9	29.0	29.6
	Técnico	0.4	0.5	1.4	0.6	0.8	0.4	0.5
	Total mujeres	100.0	100.0	100.0	100.0	100.0	100.0	100.0

22.9 DISTRIBUCIÓN DE POBLACIÓN MAYOR A LOS 14 AÑOS DE EDAD EN CADA RAMA DE ACTIVIDAD SEGÚN EL GÉNERO Y LA LOCALIDAD.

Rama de Actividad	Localidad							Total
	Colonia Hinojo	Colonia San Miguel	Hinojo	Serra Chica	Serras Bayas	Villa Alfredo Fortabat	Villa Mi Serranía	
Actividades administrativas y servicios de apoyo	3	1	4	5	5	7	0	25
Administración pública, defensa y seguridad social obligatoria	8	5	40	67	29	31	0	180
Agricultura, ganadería, caza, silvicultura (actividad forestal) y pesca	22	9	37	28	30	26	10	162
Asesoramiento profesional	1	0	5	3	14	5	0	28
Ciencia y tecnología	0	0	0	0	3	2	0	5
Comercio al por mayor y menor	57	17	118	99	177	146	5	619
Construcción	35	10	74	75	86	51	4	335
Enseñanza	26	17	60	34	134	87	1	359
Explotación de minas y canteras	21	79	72	56	279	66	2	575
Industria manufacturera	28	9	80	48	187	235	8	595
Información y comunicaciones	1	0	6	4	9	12	0	32
Intermediación financiera y servicios de seguros	1	0	3	0	6	2	0	12
Otro negocio o	11	6	40	20	57	78	8	220

industria								
Reparación de vehículos automotores y motos	7	3	24	13	25	21	1	94
Salud humana y servicios sociales	9	4	47	18	40	34	2	154
Servicio de alojamiento y servicio de comida	1	0	11	4	19	16	0	51
Servicio de transporte y almacenamiento	22	14	108	50	113	121	3	431
Servicio penitenciario	21	2	99	205	9	15	0	351
Servicios artísticos, culturales, deportivos y esparcimiento	2	4	5	4	8	8	0	31
Servicios de asociaciones y servicios personales	8	3	22	28	47	38	3	149
Servicios de hogares privados que contratan servicio doméstico	23	18	74	79	110	106	4	414
Servicios de organizaciones y órganos extraterritoriales	0	0	1	3	1	1	1	7
Suministro de agua, cloacas, gestión de residuos, recuperación de materiales y saneamiento público	1	0	1	2	6	6	0	16

Suministro de electricidad, gas, vapor y aire acondicionado	2	0	3	2	9	7	1	24
total	310	201	934	847	1403	1121	53	4869

22.10 PORCENTAJE QUE CADA RAMA DE ACTIVIDAD REPRESENTA EN RELACIÓN AL TOTAL DE RAMAS DE ACTIVIDADES DE CADA LOCALIDAD

Rama de Actividad	HINOJO Y COLONIA	LOMA NEGRA	COLONIA SAN MIGUEL	SIERRA CHICA	SIERRAS BAYAS
Actividades administrativas y servicios de apoyo	0.6	0.6	0.5	0.6	0.4
Administración pública, defensa y seguridad social obligatoria	3.9	2.6	2.5	7.9	2.1
Agricultura, ganadería, caza, silvicultura (actividad forestal) y pesca	4.7	3.1	4.5	3.3	2.1
Asesoramiento profesional	0.5	0.4	0.0	0.4	1.0
Ciencia y tecnología	0.0	0.2	0.0	0.0	0.2
Comercio al por mayor y menor	14.1	12.9	8.5	11.7	12.6
Construcción	8.8	4.7	5.0	8.9	6.1
Enseñanza	6.9	7.5	8.5	4.0	9.6
Explotación de minas y canteras	7.5	5.8	39.3	6.6	19.9
Industria manufacturera	8.7	20.7	4.5	5.7	13.3
Información y comunicaciones	0.6	1.0	0.0	0.5	0.6
Intermediación financiera y servicios de seguros	0.3	0.2	0.0	0.0	0.4
Otro negocio o industria	4.1	7.3	3.0	2.4	4.1
Reparación de vehículos automotores y motos	2.5	1.9	1.5	1.5	1.8
Salud humana y servicios	4.5	3.1	2.0	2.1	2.9

sociales					
Servicio de alojamiento y servicio de comida	1.0	1.4	0.0	0.5	1.4
Servicio de transporte y almacenamiento	10.5	10.6	7.0	5.9	8.1
Servicio penitenciario	9.6	1.3	1.0	24.2	0.6
Servicios artísticos, culturales, deportivos y esparcimiento	0.6	0.7	2.0	0.5	0.6
Servicios de asociaciones y servicios personales	2.4	3.5	1.5	3.3	3.3
Servicios de hogares privados que contratan servicio doméstico	7.8	9.4	9.0	9.3	7.8
Servicios de organizaciones y órganos extraterritoriales	0.1	0.2	0.0	0.4	0.1
Suministro de agua, cloacas, gestión de residuos, recuperación de materiales y saneamiento público	0.2	0.5	0.0	0.2	0.4
Suministro de electricidad, gas, vapor y aire acondicionado	0.4	0.7	0.0	0.2	0.6

22.11 INDUSTRIA MANUFACTURERA , DISTRIBUCIÓN POR LOCALIDAD (N=595)

	HINOJO Y COLONIA	LOMA NEGRA	COLONIA SAN MIGUEL	SAN SIERRA CHICA	SIERRAS BAYAS
Alimentos y bebidas	12	21	1	19	9
Caucho y plásticos	10	1	1	1	2
Industria química	19	29	2	1	46
Maquinarias y equipos	10	22	0	3	10
Minerales no metálicos	21	135	3	13	83
Otro	19	20	1	5	30
Textil y confección	17	15	1	6	7
total	108	243	9	48	187

22.12 DISTRIBUCIÓN DE POBLACIÓN MAYOR A LOS 14 AÑOS DE EDAD SEGÚN CONDICIÓN DEL TRABAJO Y LA LOCALIDAD.

Condición del trabajo	Localidad							Total
	Colonia Hinojo	Colonia San Miguel	Hinojo	Sierra Chica	Serras Bayas	Villa Alfredo Fortabat	Villa Mi Serranía	
Conta propia con empleados asalariados	20	1	35	10	41	20	2	129
Conta propia sin empleados asalariados	82	37	202	151	252	225	8	957
Empleado del sector privado	160	139	462	359	922	723	40	2805
Empleado del sector público	46	23	231	317	181	145	1	944
Otra	2	1	4	10	7	8	2	34
total	310	201	934	847	1403	1121	53	4869

22.13 PORCENTAJE QUE CADA CONDICIÓN DE TRABAJO REPRESENTA SOBRE EL TOTAL DE CADA LOCALIDAD

Condición del trabajo	Localidad				
	HINOJO Y COLONIA	LOMA NEGRA	COLONIA SAN MIGUEL	SIERRA CHICA	SIERRAS BAYAS
Conta propia con empleados asalariados	4.4	1.9	0.5	1.2	2.9
Conta propia sin empleados asalariados	22.8	19.8	18.4	17.8	18.0
Empleado del sector privado	50.0	65.0	69.2	42.4	65.7
Empleado del sector público	22.3	12.4	11.4	37.4	12.9
Otra	0.5	0.9	0.5	1.2	0.5

22.14 PORCENTAJES QUE CADA CONDICIÓN DE TRABAJO REPRESENTA EN EL TOTAL POR GÉNERO EN CADA LOCALIDAD

Condición del trabajo	Localidades									
	HIÑOJO Y COLONIA		LOMA NEGRA		COLONIA SAN MIGUEL		SIERRA CHICA		SIERRAS BAYAS	
	varones	mujeres	varones	mujeres	varones	mujeres	varones	mujeres	varones	mujeres
Conta propia con empleados asalariados	5.4	2.8	2.6	0.7	0.8	0.0	1.4	0.9	3.8	1.4
Conta propia sin empleados asalariados	24.7	19.7	17.6	23.5	14.5	25.7	19.9	14.7	18.8	16.4
Empleado del sector privado	53.1	44.8	73.2	51.4	80.2	48.6	41.5	43.7	71.5	55.3
Empleado del sector público	16.2	32.5	5.6	23.8	3.8	25.7	36.6	38.6	5.4	26.3
Otra	0.6	0.2	1.0	0.7	0.8	0.0	0.6	2.1	0.4	0.6
total	100	100	100	100	100	100	100	100	100	100

22.15 DISTRIBUCIÓN DE LA CONDICIÓN DEL TRABAJO Y ESTABILIDAD, PERSONAS MAYORES DE 14 AÑOS

Condición del trabajo	Estabilidad en el trabajo		Total
	Trabajo o negocio a corto plazo estacionales u ocasionales	Trabajo o negocio permanente	
Conta propia con empleados asalariados	14	115	129
Conta propia sin empleados asalariados	366	590	956
Empleado del sector	488	2313	2801

privado			
Empleado del sector público	50	893	943
Otra	11	19	30
total	929	3930	4859

22.16 DISTRIBUCIÓN PORCENTUAL DE LA CONDICIÓN DE TRABAJO SEGÚN ESTABILIDAD

Condición del trabajo	Estabilidad en el trabajo	
	Trabajo o negocio a corto plazo estacionales u ocasionales	Trabajo o negocio permanente
Cuenta propia con empleados asalariados	1.5	2.9
Cuenta propia sin empleados asalariados	39.4	15.0
Empleado del sector privado	52.5	58.9
Empleado del sector público	5.4	22.7
Otra	1.2	0.5
total	100.0	100.0

22.17 DISTRIBUCIÓN DE LA CONDICIÓN DE ESTABILIDAD EN EL TRABAJO EN PERSONAS MAYORES DE 14 AÑOS SEGÚN CONTRIBUCIÓN DE APORTES.

Estabilidad en el trabajo	Paga aportes		Total
	No	Si	
Otro	8	2	10
Trabajo o negocio a corto plazo estacionales u ocasionales	804	125	929
Trabajo o negocio permanente	696	3234	3930

total	1508	3361	4869
-------	------	------	------

22.18 DISTRIBUCIÓN PORCENTUAL DEL TRABAJO EN PERSONAS MAYORES DE 14 AÑOS SEGÚN ESTABILIDAD Y PAGO DE APORTES DENTRO DE CADA TIPO DE ESTABILIDAD

Estabilidad en el trabajo	Paga aportes		Total
	No	Si	
Otro	80.0	20.0	100
Trabajo o negocio a corto plazo estacionales u ocasionales	86.5	13.5	100
Trabajo o negocio permanente	17.7	82.3	100
total	31.0	69.0	100

22.19 DISTRIBUCIÓN DEL TRABAJO EN PERSONAS MAYORES DE 14 AÑOS SEGÚN ESTABILIDAD Y PAGO DE APORTES POR GÉNERO

Estabilidad en el trabajo	sin aportes		con aportes		total
	varón	mujer	varón	mujer	
Otro	2	6	2	0	10
Trabajo o negocio a corto plazo estacionales u ocasionales	445	359	59	66	929
Trabajo o negocio permanente	344	352	2208	1026	3930
total	791	717	2269	1092	4869

22.20 DISTRIBUCIÓN PORCENTUAL DEL TRABAJO EN PERSONAS MAYORES DE 14 AÑOS SEGÚN ESTABILIDAD Y PAGO DE APORTES POR GÉNERO. DENOMINADOR TOTAL DE POBLACIÓN QUE TRABAJA POR GÉNERO

Estabilidad en el trabajo	Varón (n=3060)		Mujer (n=1809)	
	sin aportes	con aportes	sin aportes	con aportes
Otro	0.1	0.1	0.3	0.0
Trabajo o negocio a corto plazo estacionales u ocasionales	14.5	1.9	19.8	3.6
Trabajo o negocio permanente	11.2	72.2	19.5	56.7

22.21 DISTRIBUCIÓN DE LA POBLACIÓN QUE TRABAJA QUE TIENE O NO OTRA ACTIVIDAD ADEMÁS DE LA PRINCIPAL SEGÚN GÉNERO

Tiene otro trabajo	sexo		Total
	Hombre	Mujer	
No	2859	1668	4527
Si	201	141	342
total	3060	1809	4869

22.22 DISTRIBUCIÓN PORCENTUAL DE LA POBLACIÓN QUE TRABAJA QUE TIENE O NO OTRA ACTIVIDAD ADEMÁS DE LA PRINCIPAL SEGÚN GÉNERO

Tiene otro trabajo	sexo	
	Hombre	Mujer
No	93.4	92.2
Si	6.6	7.8
total	100.0	100.0

22.23 POBLACIÓN QUE NO TRABAJA. DESEO DE CONSEGUIR UN TRABAJO

Le gustaría o necesitaría trabajar	Población que no trabaja	Porcentaje
No	3176	73.1
Si	1169	26.9
Total	4345	100.0

22.24 DISTRIBUCIÓN DE GÉNERO DE ACUERDO A SI NECESITA O QUISIERA TRABAJAR PERO NO TIENE TRABAJO

Le gustaría o necesitaría trabajar	Varón	mujer	total
No	1061	2115	3176
Si	353	816	1169
Total	1414	2931	4345

El 69% de los que quieren trabajar es mujer.

22.25 PERSONAS QUE NO TIENEN TRABAJO. DISTRIBUCIÓN DEL DESEO O NECESIDAD DE CONSEGUIR TRABAJO SEGÚN GÉNERO Y EDAD

Género	Edad	Le gustaría trabajar		Total
		No	Si	
Varón	15 19	236	139	375
	20 24	65	70	135
	25 29	14	27	41
	30 34	9	11	20
	35 39	5	11	16
	40 44	11	7	18
	45 49	11	10	21
	50 54	21	11	32
	55 59	50	18	68

	60 64	60	13	73
	65 69	172	18	190
	70 74	174	8	182
	75 79	116	5	121
	80 84	86	5	91
	85 y mas	31	0	31
	total	1061	353	1414
Mujer	15 19	292	153	445
	20 24	110	141	251
	25 29	88	84	172
	30 34	85	97	182
	35 39	73	81	154
	40 44	76	57	133
	45 49	78	63	141
	50 54	102	36	138
	55 59	156	36	192
	60 64	186	31	217
	65 69	246	14	260
	70 74	219	13	232
	75 79	163	6	169
	80 84	144	2	146
	85 y mas	97	2	99
	Total	2115	816	2931

22.26 POBLACIÓN DE 15 A 64 AÑOS QUE NO TIENE TRABAJO PERO QUE DESEA CONSEGUIR UN TRABAJO. PORCENTAJE EN RELACIÓN AL TOTAL DE PERSONAS DE LA EDAD QUE NO TIENEN TRABAJO DENTRO DE SU GRUPO DE EDAD

edad	Varón		Mujer	
	Población que desea trabajar	% sobre total de hombres que no tiene trabajo	Población que desea trabajar	% sobre total de mujeres que no tienen trabajo
15 19	139	37.1	153	34.4
20 24	70	51.9	141	56.2
25 29	27	65.9	84	48.8
30 34	11	55.0	97	53.3
35 39	11	68.8	81	52.6
40 44	7	38.9	57	42.9
45 49	10	47.6	63	44.7
50 54	11	34.4	36	26.1
55 59	18	26.5	36	18.8
60 64	13	17.8	31	14.3

22.27 POBLACIÓN ENTRE 15 Y 29 AÑOS QUE NO TRABAJA, SITUACIÓN RELATIVA A LA EDUCACIÓN Y EL EMPLEO

edad	no estudian y no quieren trabajar	estudian y no quieren trabajar	no estudian y quieren trabajar	estudian y quieren trabajar
15 19	40	488	67	225
20 24	77	98	104	107
25 29	77	25	81	30
total	194	611	252	362

22.28 PORCENTAJE DE POBLACIÓN ENTRE 15-29 AÑOS SEGÚN SITUACIÓN RELATIVA A EDUCACIÓN Y EMPLEO. TASAS SOBRE TOTAL DE POBLACIÓN DE SU GRUPO DE EDAD

edad	no estudian y no quieren trabajar	estudian y no quieren trabajar	no estudian y quieren trabajar	estudian y quieren trabajar
15 19	4.0	48.7	6.7	22.5
20 24	9.4	12.0	12.7	13.1
25 29	10.2	3.3	10.8	4.0

22.29 DISTRIBUCIÓN POR EDAD DE JÓVENES ENTRE 15 Y 29 AÑOS DE EDAD SIN TRABAJO EN RELACIÓN A SU SITUACIÓN DE TRABAJO Y ESTUDIO.

Edad	no estudian y no quieren trabajar	estudian y no quieren trabajar	no estudian y quieren trabajar	estudian y quieren trabajar
15	2	176	3	36
16	8	115	5	50
17	4	113	11	46
18	16	53	26	50
19	10	31	22	43
20	10	35	21	32
21	16	25	22	26
22	20	14	18	27
23	13	11	22	10
24	18	13	21	12
25	19	8	12	13
26	13	5	15	5
27	16	1	19	4
28	16	8	16	3
29	13	3	19	5
total	194	611	252	362

22.30 POBLACIÓN QUE DESEA O NECESITA TRABAJAR Y POBLACIÓN QUE EFECTIVAMENTE ESTUVO BUSCANDO TRABAJO EN LAS ÚLTIMAS 4 SEMANAS

Necesita o desea trabajar	En las últimas 4 semanas, ¿estuvo buscando trabajo?		Total
	No	Si	
No	0	0	3176
Si	724	445	1169

El 38% de los que necesitan trabajar buscaron trabajo en el último mes.

22.31 PERSONAS QUE NECESITAN TRABAJAR PERO QUE NO BUSCARON TRABAJO EN EL ÚLTIMO MES. CAUSAS (N=724)

Causas por las que dejaron de buscar trabajo	N	%
Oree ser demasiado joven	23	3.2
Oree ser demasiado viejo	18	2.5
Educación (está estudiando)	170	23.5
Encontró trabajo pero está esperando empezar	7	1.0
Enfermedad/ discapacidad temporaria/ embarazo	48	6.6
Espera los resultados de una entrevista anterior	16	2.2
Espera una reincorporación	2	0.3
Jubilado	49	6.8
Mal tiempo	3	0.4
No cree que haya empleo disponible	76	10.5
No me interesa/ No necesito	19	2.6
Otras razones	57	7.9
Se dedica a las tareas del hogar	232	32.0
Se retiró por incapacidad permanente	4	0.6
total	724	100.0

22.32 PERSONAS QUE BUSCARON TRABAJO PERO AUN NO ENCONTRARON (N=445). CAUSAS

Causa percibida	N	% sobre total de causas percibidas
Discriminación	22	4.9
Es considerado muy joven	29	6.5
Falta de educación	30	6.7
Falta de experiencia laboral	46	10.3
No sabe	45	10.1
Pocos trabajos disponibles	267	60.0
Salarios muy bajos en los empleos disponibles	6	1.3
total	445	100.0

22.33 PERSONAS QUE NO ESTÁN BUSCANDO TRABAJO, PERO QUE NECESITAN O DESEAN TRABAJAR, TIEMPO QUE DEJARON DE BUSCAR (N=724)

Quando dejó de buscar trabajo	N	%
De 1 a 4 semanas	23	3.2
De 1 a 2 meses	45	6.2
De 3 a 6 meses	69	9.5
De 6 meses a 1 año	57	7.9
Más de 1 año	301	41.6
Nunca	229	31.6
total	724	100.0

22.34 POBLACIÓN ECONÓMICAMENTE ACTIVA: PERSONAS ENTRE 15 Y 64 AÑOS DE EDAD QUE TRABAJARON EN LA SEMANA DE REFERENCIA MÁS AQUELLAS QUE NO TRABAJARON PERO QUE BUSCARON TRABAJO

Población que trabajó durante la última semana	Población buscó trabajo		Total
	No	S	
No	0	438	438
S	4659	0	4659
total	4659	438	5097

22.35 DISTRIBUCIÓN DE LA POBLACIÓN ECONÓMICA ACTIVA SEGÚN LOCALIDAD

edad	Localidad							Total PEA
	Colonia Hinojo	Colonia San Miguel	Hinojo	Serra Chica	Serras Bayas	Villa Alfredo Fortabat	Villa Mi Serranía	
15 19	9	9	53	71	80	50	5	277
20 24	28	11	113	102	169	108	9	540
25 29	41	31	118	123	139	138	4	594
30 34	36	24	160	139	194	172	9	734
35 39	29	31	126	140	190	169	5	690
40 44	36	17	110	115	174	165	4	621
45 49	37	23	109	81	168	132	7	557
50 54	31	28	78	70	122	81	8	418
55 59	32	16	77	38	127	86	4	380
60 64	26	14	53	35	88	67	3	286
total	305	204	997	914	1451	1168	58	5097

22.36 TASA DE PEA SEGÚN SU GRUPO DE EDAD DE CADA LOCALIDAD (DENOMINADOR: TOTAL DE POBLACIÓN DE ESE GRUPO DE EDAD EN LA LOCALIDAD)

edad	Localidad							Total PEA
	Colonia Hinojo	Colonia San Miguel	Hinojo	Serra Chica	Serras Bayas	Villa Alfredo Fortabat	Villa Mi Serranía	
15 19	20.0	25.7	27.3	29.3	31.5	22.8	38.5	27.6
20 24	57.1	55.0	64.6	65.4	72.5	62.8	64.3	65.9
25 29	83.7	79.5	82.5	80.9	78.1	76.2	40.0	79.0
30 34	92.3	75.0	83.3	82.2	82.6	81.5	90.0	82.7
35 39	80.6	83.8	85.7	85.9	83.3	84.1	83.3	84.4
40 44	90.0	63.0	87.3	84.6	80.9	85.5	50.0	83.4
45 49	82.2	79.3	82.0	72.3	83.6	83.5	53.8	80.6
50 54	83.8	82.4	71.6	66.7	70.1	77.1	80.0	72.8
55 59	69.6	64.0	58.8	48.7	63.2	59.7	80.0	60.3
60 64	68.4	38.9	55.2	46.1	47.8	54.5	27.3	50.7
total	71.9	65.0	68.9	65.8	69.0	68.4	58.0	68.1

23. ANEXO VI. MIGRACIÓN

23.1 LA MIGRACIÓN SÓLO SE PREGUNTÓ AL JEFE DE HOGAR O SU CÓNYUGE

		Frecuencia	Porcentaje
Válidos	Cónyuge	2636	38.7
	Jefe de hogar	4182	61.3
	Total	6818	100.0

23.2 JEFE DE HOGAR O CÓNYUGE QUE MIGRARON SEGÚN GÉNERO

Género	Migraron de alguna otra localidad
Hombre	1171
Mujer	1453
Total	2624

23.3 DISTRIBUCIÓN DE LA POBLACIÓN DE JEFES DE HOGAR Y CÓNYUGES DE ACUERDO A SU CONDICIÓN DE MIGRANTES

Parentesco	Migraron		Total	% que se mudó en relación al total de jefes y cónyuges
	No	Si		
Cónyuge	1576	1060	2636	40.2
Jefe de hogar	2618	1564	4182	37.4
total	4194	2624	6818	38.5

23.4 DISTRIBUCIÓN DE LA POBLACIÓN SEGÚN CONDICIÓN MIGRANTE SEGÚN LOCALIDAD

Localidad	Migraron		TOTAL DE JEFES Y/O CONYUGES	% que migro en relación al total de jefes y cónyuges	% que migro en relación al total de población
	No	Si			
Colonia Hinojo	345	78	423	18.4	11.3
Colonia San Miguel	223	89	312	28.5	16.8
Hinojo	792	457	1249	36.6	20.3
Serra Chica	648	484	1132	42.8	21.3
Serras Bayas	1233	742	1975	37.6	22.4
Villa Alfredo Fortabat	922	714	1636	43.6	24.6
Villa Mi Serranía	31	60	91	65.9	39.5
total	4194	2624	6818	38.5	21.7

23.5 DISTRIBUCIÓN DEL PAÍS DE ORIGEN DE LA POBLACIÓN QUE MIGRÓ SEGÚN LOCALIDAD

País	Localidad							Total
	Colonia Hinojo	Colonia San Miguel	Hinojo	Serra Chica	Serras Bayas	Villa Alfredo Fortabat	Villa Mi Serranía	
Argentina	76	82	448	477	720	687	59	2549
Bolivia	0	0	2	0	0	0	0	2
Brasil	0	0	0	1	0	0	1	2

Chile	0	0	1	0	3	4	0	8
NS/NC	0	0	0	2	0	0	0	2
Otro	2	2	5	2	15	18	0	44
Paraguay	0	5	0	2	4	4	0	15
Uruguay	0	0	1	0	0	1	0	2
total	78	89	457	484	742	714	60	2624

23.6 DISTRIBUCIÓN DE LA POBLACIÓN MIGRANTE PROVENIENTE DE LA PROVINCIA DE BUENOS AIRES

Lugar de la Provincia de Buenos Aires	Personas	%
Gran Buenos Aires	287	12.8
Interior	805	36.0
Olavarría	1143	51.1
total	2235	100
s/ determinar	46	

23.7 DISTRIBUCIÓN DE LAS CAUSAS DE MIGRACIÓN SEGÚN PARENTESCO

Razón por la que migró	cónyuge	jefe de hogar	total	%
Encontré trabajo en la localidad	39	121	160	6.1
Estudio	8	23	31	1.2
Fui trasladado por mi trabajo	55	170	225	8.6
Me mudé porque mis padres lo hicieron	141	218	359	13.7
Mejor ciudad para vivir	98	150	248	9.5
Oportunidad para desarrollar emprendimiento	2	5	7	0.3
Otra	99	188	287	10.9

Para buscar trabajo	92	265	357	13.6
Pareja	463	298	761	29.0
Parientes en la localidad	63	126	189	7.2
subtotal	1060	1564	2624	100.0

23.8 DISTRIBUCIÓN DE LAS CAUSAS DE MIGRACIÓN SEGÚN SEXO

Causa por la que se mudó	Personas		Total	%	
	Hombre	Mujer		Hombre	Mujer
Encontré trabajo en la localidad	106	54	160	9.1	3.7
Estudio	12	19	31	1.0	1.3
Fui trasladado por mi trabajo	162	63	225	13.8	4.3
Me mudé porque mis padres lo hicieron	168	191	359	14.3	13.1
Mejor ciudad para vivir	115	133	248	9.8	9.2
Oportunidad para desarrollar emprendimiento	6	1	7	0.5	0.1
Otra	123	164	287	10.5	11.3
Para buscar trabajo	237	120	357	20.2	8.3
Pareja	173	588	761	14.8	40.5
Parientes en la localidad	69	120	189	5.9	8.3
total	1171	1453	2624	100.0	100.0

23.9 DISTRIBUCIÓN DE LA POBLACIÓN MIGRANTE SEGÚN PERÍODO QUE MIGRÓ

Período en el que migró	personas	%
antes de 1980	674	25.7
1980 a 1989	336	12.8
1990 a 1995	238	9.1
1996 al 2000	256	9.8
2001 al 2005	301	11.5
2006 al 2014	818	31.2
total	2623	100.0

23.10 AÑO DE MIGRACIÓN DE ACUERDO A LA LOCALIDAD. TOTAL DE JEFES DE FAMILIA Y/O CÓNYUGES

	Colonia Hinojo	Colonia San Miguel	Hinojo	Serra Chica	Serras Bayas	Villa Alfredo Fortabat	Villa Mi Serranía	total
antes de 1980	18	20	108	53	230	236	9	674
1980 a 1989	10	7	72	41	112	88	6	336
1990 a 1995	5	2	31	73	75	47	5	238
1996 al 2000	4	20	51	54	74	45	8	256
2001 al 2005	4	4	52	59	82	88	12	301
2006 al 2014	37	36	143	203	169	210	20	818
total	78	89	457	483	742	714	60	2623

23.11 MIGRACIÓN TOTAL REGISTRADA (N=2623) DE ACUERDO A LA LOCALIDAD POR GRUPO DE EDAD

	HINOJO Y COLONIA	LOMA NEGRA	COLONIA SAN MIGUEL	SIERRA CHICA	SIERRAS BAYAS
15 19	3	1	1	2	5
20 24	25	13	3	16	26
25 29	41	52	10	45	35
30 34	58	92	10	68	74
35 39	57	75	14	77	76
40 44	48	68	12	46	68
45 49	55	70	8	33	58
50 54	53	47	5	50	58
55 59	44	59	7	33	78
60 64	44	57	7	36	62
65 69	32	80	6	30	64
70 74	33	74	2	18	48
75 79	25	42	3	14	39
80 84	6	32	0	7	36
85 y mas	11	12	1	8	15
total	535	774	89	483	742

23.12 MIGRACIÓN SÓLO DESDE EL 2006 AL 2014 DE ACUERDO A LA LOCALIDAD POR GRUPO DE EDAD

	HINOJO Y COLONIA	LOMA NEGRA	COLONIA SAN MIGUEL	SIERRA CHICA	SIERRAS BAYAS
15 19	3	1	1	2	4
20 24	23	12	3	11	20

25 29	33	35	8	35	22
30 34	37	57	7	36	37
35 39	17	39	6	40	33
40 44	19	24	5	26	14
45 49	22	19	3	11	8
50 54	11	5	1	14	8
55 59	4	9	2	6	7
60 64	5	7	0	7	7
65 69	2	7	0	6	5
70 74	1	8	0	2	0
75 79	1	1	0	5	0
80 84	1	4	0	1	2
85 y mas	1	2	0	0	2
total	180	230	36	202	169

23.13 DISTRIBUCIÓN PORCENTUAL DE LA MIGRACIÓN DESDE EL 2006 AL 2014 SEGÚN LOCALIDAD POR GRUPO DE EDAD

	HINOJO Y COLONIA	LOMA NEGRA	COLONIA SAN MIGUEL	SIERRA CHICA	SIERRAS BAYAS
15 19	1.7	0.4	2.8	1.0	2.4
20 24	12.8	5.2	8.3	5.4	11.8
25 29	18.3	15.2	22.2	17.3	13.0
30 34	20.6	24.8	19.4	17.8	21.9
35 39	9.4	17.0	16.7	19.8	19.5
40 44	10.6	10.4	13.9	12.9	8.3
45 49	12.2	8.3	8.3	5.4	4.7
50 54	6.1	2.2	2.8	6.9	4.7
55 59	2.2	3.9	5.6	3.0	4.1

60 64	2.8	3.0	0.0	3.5	4.1
65 69	1.1	3.0	0.0	3.0	3.0
70 74	0.6	3.5	0.0	1.0	0.0
75 79	0.6	0.4	0.0	2.5	0.0
80 84	0.6	1.7	0.0	0.5	1.2
85 y mas	0.6	0.9	0.0	0.0	1.2
total	100.0	100.0	100.0	100.0	100.0

23.14 CURVA INMIGRATORIA PORCENTUAL SEGÚN GRUPO DE EDAD, CICLO 2006-2014

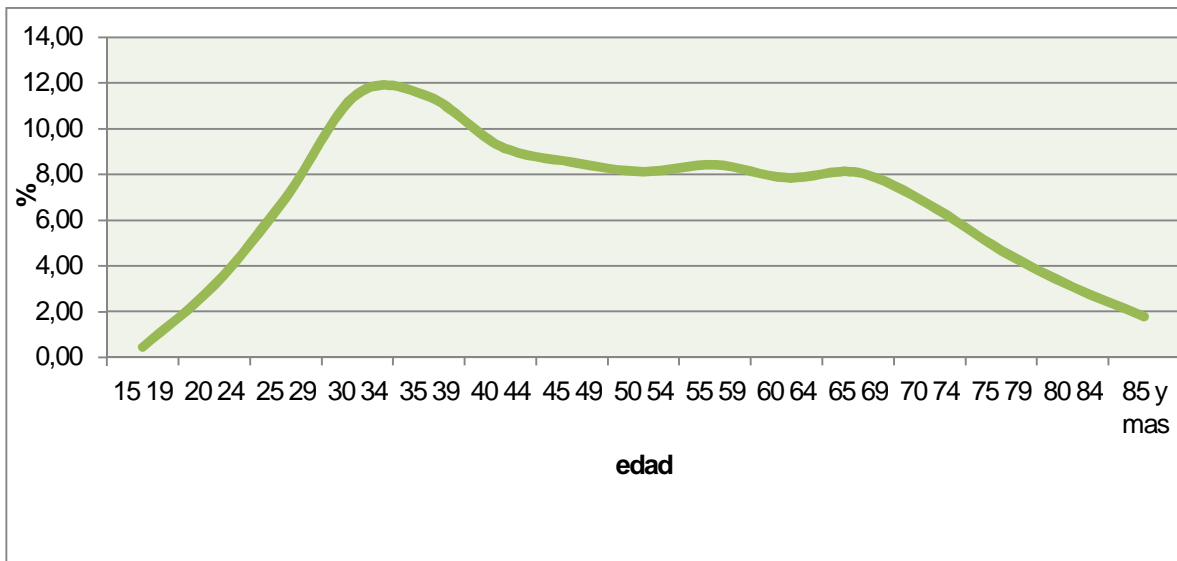

24. ANEXO VII. VIVIENDA Y HOGARES

24.1 DISTRIBUCIÓN DE LOS HOGARES SEGÚN LOCALIDAD

Cantidad de hogares ²	Localidad							Total
	Colonia Hinojo	Colonia San Miguel	Hinojo	Serra Chica	Serras Bayas	Villa A. Fortabat	Villa Mi Serranía	
1	255	192	799	700	1172	966	55	4139
2	0	0	3	8	12	8	0	31
3	0	0	0	0	2	0	0	2
4	0	0	0	1	0	0	0	1
Total	255	192	802	709	1186	974	55	4173

24.2 TIPO DE VIVIENDA POR LOCALIDAD

Tipo de vivienda	Colonia Hinojo	Colonia San Miguel	Hinojo	Serra Chica	Serras Bayas	Villa A. Fortabat	Villa Mi Serranía	Total
Casa	253	189	791	697	1178	961	51	4120
Rancho	0	2	0	0	0	0	3	5
Casilla	1	1	0	0	0	0	1	3
Departamento	1	0	10	11	2	8	0	32
Pieza en inquilinato	0	0	0	0	6	0	0	6
Local no construido para vivienda	0	0	0	1	1	5	0	7
Vivienda móvil	0	0	1	0	0	0	0	1
Total	255	192	802	709	1187	974	55	4174

² Es bueno notar que las sumas atribuibles a cada celda no son necesariamente múltiplos del número al que pertenece su categoría (ejemplo: que haya 4, 8 o 12 hogares en la categoría de viviendas con 4 hogares). Esto es así debido a que se hizo caso a lo que respondía cada hogar, y además es posible que el resto de los hogares de una misma vivienda se haya negado a responder el cuestionario.

24.3 TIPO DE VIVIENDA POR LOCALIDAD

Cantidad de ambientes	Localidad							Total
	Colonia Hinojo	Colonia San Miguel	Hinojo	Serra Chica	Serras Bayas	Villa A. Fortabat	Villa Mi Serranía	
1	10	6	43	45	47	36	13	200
2	29	43	208	235	211	117	19	862
3	109	85	270	242	453	339	11	1509
4	78	41	200	143	304	286	11	1063
5	19	11	60	29	113	126	0	358
6	10	3	16	8	45	51	1	134
7	0	1	4	5	8	12	0	30
8	0	2	1	0	3	3	0	9
9	0	0	0	2	0	4	0	6
10	0	0	0	0	2	0	0	2
Total	255	192	802	709	1186	974	55	4173

Cantidad de ambientes	Localidad							Total
	Colonia Hinojo	Colonia San Miguel	Hinojo	Serra Chica	Serras Bayas	Villa A. Fortabat	Villa Mi serranía	
1	3,9%	3,1%	5,4%	6,3%	4,0%	3,7%	23,6%	4,8%
2	11,4%	22,4%	25,9%	33,1%	17,8%	12,0%	34,5%	20,7%
3	42,7%	44,3%	33,7%	34,1%	38,2%	34,8%	20,0%	36,2%
4	30,6%	21,4%	24,9%	20,2%	25,6%	29,4%	20,0%	25,5%
5	7,5%	5,7%	7,5%	4,1%	9,5%	12,9%	0,0%	8,6%
6	3,9%	1,6%	2,0%	1,1%	3,8%	5,2%	1,8%	3,2%
7	0,0%	0,5%	0,5%	0,7%	0,7%	1,2%	0,0%	0,7%

8	0,0%	1,0%	0,1%	0,0%	0,3%	0,3%	0,0%	0,2%
9	0,0%	0,0%	0,0%	0,3%	0,0%	0,4%	0,0%	0,1%
10	0,0%	0,0%	0,0%	0,0%	0,2%	0,0%	0,0%	0,0%
Total	100,0%	100,0%	100,0%	100,0%	100,0%	100,0%	100,0%	100,0%

24.4 CONDICIÓN DE TENENCIA DEL LOTE Y DE LA CASA POR LOCALIDAD

Tenencia lote	Localidad							Total
	Colonia Hinojo	Colonia San Miguel	Hinojo	Serra Chica	Serras Bayas	Villa A. Fortabat	Villa Mi serranía	
Propio sin hipoteca	206	154	450	374	784	706	36	2710
Propio con hipoteca	2	6	130	159	136	12	1	446
Alquilada	31	12	135	81	146	144	5	554
Prestada	10	18	66	56	75	82	9	316
Cedida por trabajo	2	0	2	19	19	23	1	66
Ocupada sin consentimiento	0	1	2	3	6	1	3	16
Otro	4	1	16	13	20	6	0	60
Cedido por el Municipio	0	0	1	4	1	0	0	6

Tenencia lote	Colonia Hinojo	Colonia San Miguel	Hinojo	Serra Chica	Serras Bayas	Villa A. Fortabat	Villa Mi serranía	Total
Propio sin hipoteca	81%	80%	56%	53%	66%	72%	65%	65%
Propio con hipoteca	1%	3%	16%	22%	11%	1%	2%	11%
Alquilada	12%	6%	17%	11%	12%	15%	9%	13%
Prestada	4%	9%	8%	8%	6%	8%	16%	8%
Cedida por trabajo	1%	0%	0%	3%	2%	2%	2%	2%

Ocupada sin consentim	0%	1%	0%	0%	1%	0%	5%	0%
Otro	2%	1%	2%	2%	2%	1%	0%	1%
Cedido por la Municip	0%	0%	0%	1%	0%	0%	0%	0%

Tenencia casa	Localidad							Total
	Colonia Hinojo	Colonia San Miguel	Hinojo	Serra Chica	Serras Bayas	Villa A. Fortabat	Villa Mi serranía	
Propio sin hipoteca	205	154	458	310	789	709	36	2661
Propio con hipoteca	4	6	131	219	138	14	1	513
Alquilada	31	12	134	85	145	144	5	556
Prestada	9	18	63	60	74	81	9	314
Cedida por trabajo	2	0	1	21	19	23	1	67
Ocupada sin consentim	0	1	1	3	6	1	3	15
Otro	4	1	14	10	16	2	0	47
Cedida por la Municip	0	0	0	1	0	0	0	1
Total	255	192	802	709	1187	974	55	4174

Tenencia casa	Localidad							Total
	Colonia Hinojo	Colonia San Miguel	Hinojo	Serra Chica	Serras Bayas	Villa A. Fortabat	Villa Mi serranía	
Propio sin hipoteca	80%	80%	57%	44%	66%	73%	65%	64%
Propio con hipoteca	2%	3%	16%	31%	12%	1%	2%	12%
Alquilada	12%	6%	17%	12%	12%	15%	9%	13%
Prestada	4%	9%	8%	8%	6%	8%	16%	8%
Cedida por trabajo	1%	0%	0%	3%	2%	2%	2%	2%
Ocupada sin consentim	0%	1%	0%	0%	1%	0%	5%	0%
Otro	2%	1%	2%	1%	1%	0%	0%	1%
Cedida por la Municip	0%	0%	0%	0%	0%	0%	0%	0%

24.5 CALIDAD DE LOS MATERIALES DE LA VIVIENDA. INDICE CALMAT.

Material dominante PISO	Localidad							Total
	Colonia Hinojo	Colonia San Miguel	Hinojo	Sierra Chica	Serras Bayas	Villa A. Fortabat	Villa Mi serranía	
Cerámica, baldosa, mosaico, mármol, madera o alfombra	247	181	764	665	1150	875	31	3913
Cemento o ladrillo fijo	8	11	36	44	34	99	22	254
Tierra o ladrillo suelto	0	0	2	0	1	0	2	5
Otro	0	0	0	0	2	0	0	2
Total	255	192	802	709	1187	974	55	4174

Material TECHO EXTERIOR	Localidad							Total
	Colonia Hinojo	Colonia San Miguel	Hinojo	Sierra Chica	Serras Bayas	Villa A. Fortabat	Villa Mi Serranía	
Cubierta asfáltica o membrana	4	35	105	51	75	116	1	387
Baldosa o losa (sin cubierta)	9	6	51	26	120	290	12	514
Pizarra o teja	58	31	47	225	162	111	2	636
Chapa de metal (sin cubierta)	183	119	596	403	814	384	34	2533
Chapa de fibrocemento o plástico	1	1	3	3	15	73	2	98
Chapa de cartón	0	0	0	1	1	0	2	4

Caña, palma, tabla o paja con o sin barro	0	0	0	0	0	0	2	2
Total	255	192	802	709	1187	974	55	4174

Materia PAREDES EXTERIORES	Localidad							Total
	Colonia Hinojo	Colonia San Miguel	Hinojo	Serra Chica	Sierras Bayas	Villa A. Fortabat	Villa Mi serranía	
Concreto, ladrillo, piedra	253	191	602	702	1162	971	53	3934
Madera	2	0	2	2	0	2	0	8
Planchones de hormigón	0	0	195	2	24	1	1	223
Adobe	0	1	1	1	0	0	0	3
Chapas de metal o plástico	0	0	2	2	1	0	0	5
Cartón, paja, etc.	0	0	0	0	0	0	1	1
Total	255	192	802	709	1187	974	55	4174

A los fines de asimilar estas definiciones a lo preguntado en el Censo Social, se llevó a cabo el siguiente cuadro de equivalencias:

		Material cubierta exterior de los techos de vivienda			
		Material predominante de los pisos de vivienda	1. Cubierta asfáltica o membrana 2. Baldosa o losa (sin cubierta) 3. Pizarra o teja 4. Chapa de metal (sin cubierta)	5. Chapa de fibrocemento o plástico	6. Chapa de cartón 7. Caña, palma, tabla o paja con o sin barro
Material de las paredes exteriores de vivienda	1. Concreto, ladrillo, piedra	1. Cerámica, baldosa, mosaico, mármol, madera o alfombra	1	2	4
		2. Cemento o ladrillo fijo	2	3	4
		3. Tierra o ladrillo suelto	4	4	4
	2. Madera 3. Planchones de hormigón 4. Adobe 5. Chapas de metal o plástico	1. Cerámica, baldosa, mosaico, mármol, madera o alfombra	2	3	4
		2. Cemento o ladrillo fijo	3	3	4
		3. Tierra o ladrillo suelto	4	4	4
	6. Cartón, paja, etc.	1. Cerámica, baldosa, mosaico, mármol, madera o alfombra	4	4	4
		2. Cemento o ladrillo fijo	4	4	4
		3. Tierra o ladrillo suelto	4	4	5

Entonces, tenemos que sólo el 1% de los hogares muestra una constitución deficiente:

CALMAT	Freq.	Percent	Cum.
I	3604	86,4%	86,4%
II	526	12,6%	99,0%
III	30	0,7%	99,7%
IV	11	0,3%	100,0%
Total	4171	100,0%	

La razón índice CALMAT (la división entre la suma de los hogares que habitan en viviendas clasificadas como CALMAT I y II, en relación a la suma de aquellos que habitan en viviendas clasificadas como CALMAT III, IV y V) es de 0,010.

Por localidad, vemos que la distribución de los hogares con calidad deficiente es la siguiente:

CALMAT	Localidad						
	Colonia Hinojo	Colonia San Miguel	Hinojo	Serra Chica	Serras Bayas	Villa A. Fortabat	Villa Mi Serranía
3	3%	0%	17%	7%	7%	63%	3%
4	0%	0%	18%	9%	18%	0%	55%

24.6 EL ÍNDICE DE PRIVACIÓN MATERIAL DE LOS HOGARES (IPMH)

El IPMH es un método integrado de medir la pobreza. Identifica a los hogares según su situación de privación material en cuanto a dos dimensiones: recursos corrientes y patrimoniales.

La dimensión patrimonial se mide a través del indicador de Condiciones Habitacionales (CONDHAB) y la de recursos corrientes a través del indicador de Capacidad Económica (CAPECO).

Privación Patrimonial	Privación de Recursos Corrientes	CAPECO suficiente	CAPECO insuficiente
	CONDHAB suficiente	sin privación	con privación de recursos corrientes
	CONDHAB insuficiente	con privación patrimonial	con privación convergente

CAPECO

Es una aproximación a la insuficiencia de ingresos. Se establece un umbral para cada uno de estos indicadores que distingue a los hogares según posean o no un nivel de satisfacción adecuado. Los hogares que presenten al menos una privación son considerados pobres.

Se construye por la relación entre la cantidad de años de educación formal aprobados de los perceptores de ingresos y la cantidad total de miembros del hogar.

Aquí se construye en base a lo definido por CEPAL³. Lo ideal sería tomarlo de acuerdo a INDEC, dado que eso se hizo con CONDHAB, desafortunadamente, no se encontraron los valores límite que toma INDEC en el anexo metodológico citado.

Fórmula:

$$\text{CAPECO} = \left(\sum_{i=1}^n CP_i * AE_i \right) / n$$

Donde:

CP: Condición de perceptor

Ocupado=1

Jubilado o pensionado= 0,75

No ocupado ni jubilado = 0

AE: Cantidad de años aprobados en el sistema de enseñanza formal

Cantidad años

Primario completo: 7

Primario incompleto: 3,5

Secundario completo: 12

Secundario incompleto: 9,5

Terciario incompleto: 13,5

Terciario completo: 15

Universitario incompleto: 14,5

Universitario completo: 17

Posgrado incompleto: 18

Posgrado completo: 19

n: cantidad de miembros del hogar⁴

³<http://www.cepal.org/deype/mecovi/docs/TALLER5/12.pdf>, ver archivo

⁴ Aquí hay otras fuentes que toman a la cantidad de adultos equivalentes de los hogares www.desertificacion.gob.ar/wp-content/uploads/2013/04/CAPECO.pdf

CONDHAB

Mide las características de los materiales constructivos y de la infraestructura sanitaria que componen la vivienda.

Aquellos hogares que habitan en una vivienda con pisos o techos de materiales insuficientes o sin inodoro con descarga de agua.

MATERIALES CONSTRUCTIVOS

Según INDEC⁵, se consideran suficientes aquellos materiales que proporcionan las condiciones elementales de habitabilidad y que, por lo general, se encuentran asociados a calidad suficiente en otras partes constitutivas de la vivienda.

Calidad de los pisos de la vivienda: se tuvieron en cuenta la durabilidad y el aislamiento que proporcionan los diferentes materiales.

- Suficiente (S): baldosa, cerámica, plástico, madera, mármol, goma, alfombra o similares.
- Parcialmente Insuficiente (PI): cemento o ladrillo, y otros.
- Insuficiente (I): tierra.

Calidad del techo de la vivienda: se considera la calidad del material en función de sus propiedades de durabilidad, resistencia, aislamiento térmico e hidrófugo, agregando un elemento adicional – el cielorraso – que se utiliza fundamentalmente para diferenciar los techos en el caso de las chapas de metal y fibrocemento.

- Suficiente (S): teja, baldosa, membrana o capa asfáltica con cielorraso y chapa de metal o fibrocemento con cielorraso y otros con cielorraso.
- Parcialmente Insuficiente (PI): teja, baldosa, membrana o capa asfáltica sin cielorraso.
- Insuficiente (I): madera, paja o desechos y chapa de metal o fibrocemento sin cielorraso y otros sin cielorraso.

De la combinación de estos indicadores surge la calificación de los materiales constructivos de la vivienda:

Calidad del techo \ Calidad de los pisos	S	PI	I
S	S	PI	I
PI	PI	PI	I
I	I	I	I

⁵http://web2.cba.gov.ar/actual_web/estadisticas/censo2008/CPF08_A_IPMH.pdf

Aquellos cuya calidad de pisos y/o de techo sea insuficiente es considerada como casos de CONDHAB insuficientes.

Para el presente análisis, debido a no poseer información completa acerca de la calidad del techo de las viviendas (por no conocer si tienen o no cielo raso, al igual que lo ocurrido con CALMAT) se tomará como calidad insuficiente a todos los hogares cuyo indicador CALMAT – obtenido bajo los supuestos que se indicaron- sea de 3, 4 o 5.

INFRAESTRUCTURA SANITARIA

Se consideran hogares con infraestructura sanitaria deficiente -y por ende, como casos de CONDHAB insuficientes- a todos aquellos hogares que no posean sistema de descarga en su inodoro (por supuesto que aquellos hogares que no posean inodoro serán considerados también como casos de CONDHAB insuficientes).

Serán los mismos que se consideraron en el apartado “Sistema de eliminación de excretas” del reporte de hogares.

Finalmente, se obtiene el indicador de Condiciones Habitacionales, considerándose que los hogares presentan privación en la dimensión habitacional cuando carecen de inodoro con descarga de agua o habitan en una vivienda con materiales constructivos Insuficientes (150 hogares, 3,6%).

		CALMAT				Total
		1	2	3	4	
Sistema de eliminación de excretas	no NBI	3541	480	26	7	4054
	NBI	63	46	4	4	117
	Total	3604	526	30	11	4171

CONCLUSIÓN

Entonces, con los parámetros definidos las categorías de Privación material de los hogares serían:

CONDHAB		CAPECO		%
		Suficiente	%	
Suficiente	3235	77,5%	786	18,8%
Insuficiente	84	2,0%	66	1,6%

Es decir, que en líneas generales la mayoría de los hogares (77,5%) no sufre de privación ni patrimonial ni de recursos corrientes.

En el otro extremo, sólo un 1,6% de los hogares sufre de privación convergente.

En cuanto a los hogares en situación intermedia, se observan como más acuciantes las privaciones de recursos corrientes, mientras que sólo un 2% de los hogares sufre de privación de orden patrimonial, teniendo una situación de recursos corrientes considerada suficiente.

Quizá el siguiente detalle ayude a recordar como se llega a determinar el conjunto de hogares que contiene cada cuadrante:

		Sistema de eliminación de excretas	Categorías CAPECO				Total
			Alta	Media	Baja	Muy baja	
CALMAT	1	no NBI	2112	765	335	329	3541
		NBI	17	22	10	14	63
	2	no NBI	234	124	61	61	480
		NBI	10	10	7	19	46
	3	no NBI	11	8	2	5	26
		NBI	0	0	3	1	4
	4	no NBI	4	1	2	0	7
		NBI	1	0	0	3	4
			2389	930	420	432	4171

La situación por localidad es la siguiente:

		Localidad						
		Colonia Hinojo	Colonia San Miguel	Hinojo	Serra Chica	Sierras Bayas	Villa A. Fortabat	Villa Mi Serranía
IPMH	Sn privación	84,7%	71,4%	76,9%	69,1%	81,0%	80,6%	56,4%
	Privación RR corrientes	12,5%	25,5%	19,3%	25,8%	17,0%	15,4%	29,1%
	Privación	1,6%	1,0%	2,1%	3,0%	1,4%	2,1%	5,5%

	patrimonial							
	Privación convergente	1,2%	2,1%	1,6%	2,1%	0,6%	2,0%	9,1%
Total		100,0%	100,0%	100,0%	100,0%	100,0%	100,0%	100,0%

La localidad con mayor nivel de privación convergente es Villa Mi Serranía (9,1%).

Colonia San Miguel, Serra Chica y Villa A. Fortabat poseen valores alrededor del 2%, mientras que las mejor posicionadas son Hinojo, Colonia Hinojo y Serras Bayas.

Es útil evaluar comparativamente a los principales indicadores que se utilizaron para detectar formas multidimensionales de pobreza: NBI y IPMH.

Ambos deberían tener una relación directa. Es decir, que se entiende que los hogares que tengan sus necesidades básicas satisfechas tenderán a ser aquellos sin privación material, mientras que los que tengan privaciones materiales tenderán a tener sus necesidades básicas insatisfechas.

Además de razones lógicas o empíricas, la coincidencia debería estar también en que hay indicadores dentro de cada grupo que miden cosas muy similares: CONDHAB esta muy relacionado con NBI - vivienda precaria y con NBI - Sistema de eliminación de excretas. CAPECO esta íntimamente relacionado con NBI- Capacidad económica (véase por ejemplo, el caso de San Miguel y Serra Chica, en ambos casos estos indicadores fueron los más altos de todas las localidades, y con valores similares).

		NBI					
		Satisfechas		Insatisfechas		Total	
IPMH	Sn privación	2774	85,7%	461	14,3%	3235	100,0%
	Privación RR corrientes	109	13,9%	677	86,1%	786	100,0%
	Privación patrimonial	17	20,2%	67	79,8%	84	100,0%
	Privación convergente	1	1,5%	65	98,5%	66	100,0%
	Total	2903		1270		4173	

En este caso, un 14% de los hogares sin privación material posee alguna necesidad básica insatisfecha; mientras que casi la totalidad de los hogares con privación convergente (98,5%) posee necesidades básicas insatisfechas.

25. ANEXO VIII. SERVICIOS DEL HOGAR

25.1 AGUA Y SERVICIOS SANITARIOS

Fuente de agua para beber	Viviendas	%
Bomba a motor	1042	24,96
Bomba manual	63	1,51
Pozo	24	0,57
Camión Cisterna	26	0,62
Agua de lluvia, río, canal, arroyo o acequia	1	0,02
Red pública	3018	72,3
Total	4174	100.00

Fuente de agua para beber	Localidad							Total
	Colonia a Hinojo	Colonia a San Miguel	Hinojo	Serra Chica	Serras Bayas	Villa A. Fortabat	Villa Mi Serranía	
Red pública	25	182	76	609	1166	958	2	3018
Bomba a motor	209	4	687	87	3	9	43	1042
Bomba manual	11	5	28	9	0	1	9	63
Pozo	10	0	10	3	0	0	1	24
Camión Cisterna	0	1	1	0	18	6	0	26
Agua de lluvia, río, canal, arroyo o acequia	0	0	0	1	0	0	0	1
Total	255	192	802	709	1187	974	55	4174

Tenencia de Inodoro	Colonia Hinojo	Colonia San Miguel	Hinojo	Serra Chica	Serras Bayas	Villa A. Fortabat	Villa Mi Serranía	Total
Si	254	189	801	701	1184	971	53	4153
No	1	3	1	8	3	3	2	21

Total	255	192	802	709	1187	974	55	4174
--------------	------------	------------	------------	------------	-------------	------------	-----------	-------------

Descarga con cadena, botón, mochila	Localidad							
	Colonia Hinojo	Colonia San Miguel	Hinojo	Serra Chica	Serras Bayas	Villa A Fortabat	Villa Mi Serranía	Total
Si	249	186	777	675	1,167	952	51	4,057
No	5	3	24	26	17	19	2	96
Total	254	189	801	701	1184	971	53	4153

Servicio sanitario	Viviendas	%
Red pública (doaca)	39	0.94
Cámara séptica y pozo ciego	2803	67.49
Sólo pozo ciego	1298	31.25
A hoyo, excavación en tierra, etc.	13	0.31
Total	4153	100.00

25.2 ENERGÍA ELÉCTRICA

Fuente energía eléctrica	Viviendas	%
Red pública	4.149	99.40
Generador / Grupo electrógeno	3	0.07
No tiene	9	0.22
Otro	13	0.31
Total	4.174	100.00

Fuente energía eléctrica	Localidad							Total
	Colonia Hinojo	Colonia San Miguel	Hinojo	Serra Chica	Serras Bayas	Villa A. Fortabat	Villa Mi Serranía	
Red pública	255	190	800	709	1176	966	53	4149
Generador / Grupo electrógeno	0	1	0	0	1	1	0	3
No tiene	0	1	1	0	5	0	2	9
Otro	0	0	1	0	5	7	0	13
Total	255	192	802	709	1187	974	55	4174

Fuente energía eléctrica	Localidad							Total
	Colonia Hinojo	Colonia San Miguel	Hinojo	Serra Chica	Serras Bayas	Villa A. Fortabat	Villa Mi Serranía	
Red pública	100,0%	99,0%	99,8%	100,0%	99,1%	99,2%	96,4%	99,4%
Generador / Grupo electrógeno	0,0%	0,5%	0,0%	0,0%	0,1%	0,1%	0,0%	0,1%
No tiene	0,0%	0,5%	0,1%	0,0%	0,4%	0,0%	3,6%	0,2%
Otro	0,0%	0,0%	0,1%	0,0%	0,4%	0,7%	0,0%	0,3%
Total	100,0%	100,0%	100,0%	100,0%	100,0%	100,0%	100,0%	100,0%

25.3 GAS

Combustible cocina	Localidad							Total
	Colonia Hinojo	Colonia San Miguel	Hinojo	Serra Chica	Serras Bayas	Villa A. Fortabat	Villa Mi Serranía	
Gas natural de red	225	155	667	589	1084	893	0	3613
Gas a granel (zeppelin o chancha)	1	0	1	3	6	0	0	11

Gas en tubo/ garrafa	28	33	132	116	95	81	53	538
Leña/ carbón	1	4	2	1	2	0	2	12
Total	255	192	802	709	1187	974	55	4174

Combustible cocina	Localidad							Total
	Colonia Hinojo	Colonia San Miguel	Hinojo	Serra Chica	Serras Bayas	Villa A. Fortabat	Villa Mi serrania	
Gas natural de red	88,2%	80,7%	83,2%	83,1%	91,3%	91,7%	0,0%	86,6%
Gas a granel (zeppelin o chancha)	0,4%	0,0%	0,1%	0,4%	0,5%	0,0%	0,0%	0,3%
Gas en tubo/ garrafa	11,0%	17,2%	16,5%	16,4%	8,0%	8,3%	96,4%	12,9%
Leña/ carbón	0,4%	2,1%	0,2%	0,1%	0,2%	0,0%	3,6%	0,3%
Total	100%	100%	100%	100%	100%	100%	100%	100%

Combustible p/ bañarse	Localidad							Total
	Colonia Hinojo	Colonia San Miguel	Hinojo	Serra Chica	Serras Bayas	Villa A. Fortabat	Villa Mi serrania	
Gas natural de red	225	150	649	558	1066	880	0	3528
Gas a granel (zeppelin)	0	1	0	2	1	1	1	6
Gas en tubo/ garrafa	13	17	26	32	28	22	28	166
Electricidad	15	23	113	104	89	66	24	434
Leña/ carbón	0	1	2	2	0	2	2	9
Ninguno	1	0	3	3	1	0	0	8
Otro (especificar)	1	0	9	8	2	3	0	23
Total	255	192	802	709	1187	974	55	4174

Combustible p/ bañarse	Localidad							
	Colonia Hinojo	Colonia San Miguel	Hinojo	Serra Chica	Serras Bayas	Villa A Fortabat	Villa Mi Serranía	Total
Gas natural de red	88,2%	78,1%	80,9%	78,7%	89,8%	90,3%	0,0%	84,5%
Gas a granel (zeppelin o chancha)	0,0%	0,5%	0,0%	0,3%	0,1%	0,1%	1,8%	0,1%
Gas en tubo/ garrafa	5,1%	8,9%	3,2%	4,5%	2,4%	2,3%	50,9%	4,0%
Electricidad	5,9%	12,0%	14,1%	14,7%	7,5%	6,8%	43,6%	10,4%
Leña/ carbón	0,0%	0,5%	0,2%	0,3%	0,0%	0,2%	3,6%	0,2%
Ninguno	0,4%	0,0%	0,4%	0,4%	0,1%	0,0%	0,0%	0,2%
Otro	0,4%	0,0%	1,1%	1,1%	0,2%	0,3%	0,0%	0,6%
Total	100,0%	100,0%	100,0%	100,0%	100,0%	100,0%	100,0%	100,0%

Combustible cocina	Combustible p/ bañarse								
	Gas natural de red	Gas a granel (zeppelin o chancha)	Gas en tubo/ garrafa	Electricidad	Leña/ carbón	Ninguno	Otro	Total	
Gas natural de red	3516	3	2	85	3	1	3	3613	
Gas a granel (zeppelin o chancha)	0	1	2	8	0	0	0	11	
Gas en tubo/ garrafa	8	2	162	335	5	7	19	538	
Leña/ carbón	4	0	0	6	2	0	0	12	
Total	3528	6	166	434	10	8	22	4174	

Combustible para calefactonar	Colonia Hinojo	Colonia San Miguel	Hinojo	Serra Chica	Serras Bayas	Villa A. Fortabat	Villa Mi Serranía	Total
Calefacción central	2	8	1	40	31	27	0	109
Calefactor a gas	202	137	654	512	986	789	1	3281
Estufa eléctrica	7	2	13	11	29	5	2	69
Leña	34	35	95	83	99	124	49	519
Estufa a Kerosene	0	0	2	3	0	0	0	5
Estufa a gas/ quemador	9	10	32	43	32	24	3	153
Otro	1	0	1	5	6	4	0	17
Ninguno	0	0	4	12	4	1	0	21
Total	255	192	802	709	1187	974	55	4174

Combustible para calefactonar	Colonia Hinojo	Colonia San Miguel	Hinojo	Serra Chica	Serras Bayas	Villa A. Fortabat	Villa Mi Serranía	Total
Calefacción central	1%	4%	0%	6%	3%	3%	0%	2,6%
Calefactor a gas	79%	71%	82%	72%	83%	81%	2%	78,6%
Estufa eléctrica	3%	1%	2%	2%	2%	1%	4%	1,7%
Leña	13%	18%	12%	12%	8%	13%	89%	12,4%
Estufa a Kerosene	0%	0%	0%	0%	0%	0%	0%	0,1%
Estufa a gas/ quemador	4%	5%	4%	6%	3%	2%	5%	3,7%
Otro	0%	0%	0%	1%	1%	0%	0%	0,4%

Ninguno	0%	0%	0%	2%	0%	0%	0%	0,5%
Total	100%	100%	100%	100%	100%	100%	100%	100%

Garrafa o subsidio para comprar una?	Colonia Hinojo	Colonia San Miguel	Hinojo	Serra Chica	Serras Bayas	Villa A. Fortabat	Villa Mi Serranía	Total
Si	2	4	9	5	11	6	2	39
No	253	188	793	704	1176	968	53	4135
Total	255	192	802	709	1187	974	55	4174

25.4 TELÉFONO, INTERNET Y CABLE

Teléfono fijo	Localidad							Total
	Colonia Hinojo	Colonia San Miguel	Hinojo	Serra Chica	Serras Bayas	Villa A. Fortabat	Villa Mi Serranía	
Si	145	92	335	269	719	738	13	2311
No	110	100	467	440	468	236	42	1863
Total	255	192	802	709	1187	974	55	4174

Teléfono celular	Localidad							Total
	Colonia Hinojo	Colonia San Miguel	Hinojo	Serra Chica	Serras Bayas	Villa A. Fortabat	Villa Mi Serranía	
Si	229	164	730	648	1059	859	48	3737
No	26	28	72	61	128	115	7	437
Total	255	192	802	709	1187	974	55	4174

Internet	Localidad							Total
	Colonia Hinojo	Colonia San Miguel	Hinojo	Serra Chica	Serras Bayas	Villa A. Fortabat	Villa Mi serranía	
S	137	78	419	370	658	607	16	2285
No	118	114	383	339	529	367	39	1889
Total	255	192	802	709	1187	974	55	4174

Cable/ satélite	Localidad							Total
	Colonia Hinojo	Colonia San Miguel	Hinojo	Serra Chica	Serras Bayas	Villa A. Fortabat	Villa Mi serranía	
S	230	148	701	598	1064	893	37	3671
No	25	44	101	111	123	81	18	503
Total	255	192	802	709	1187	974	55	4174

Televisión digital abierta	Localidad							Total
	Colonia Hinojo	Colonia San Miguel	Hinojo	Serra Chica	Serras Bayas	Villa A. Fortabat	Villa Mi serranía	
S	12	11	65	55	41	84	3	271
No	243	181	737	654	1146	890	52	3903
Total	255	192	802	709	1187	974	55	4174

26. ANEXO IX. INFRAESTRUCTURA SOCIAL BÁSICA

26.1 CALLES

Tipo de calle	Localidad							Total
	Colonia Hinojo	Colonia San Miguel	Hinojo	Serra Chica	Serras Bayas	Villa A. Fortabat	Villa Mi Serranía	
Calle asfaltada con cordón cuneta	223	85	464	411	826	770	0	2779
Calle asfaltada sin cordón cuneta	1	2	17	12	5	3	0	40
Calle entoscada con cordón cuneta	0	6	9	2	16	17	0	50
Calle entoscada sin cordón cuneta	1	4	2	6	21	2	0	36
Calle de tierra con cordón cuneta	0	60	84	123	88	159	0	514
Calle de tierra sin cordón cuneta	30	35	226	155	231	23	55	755
Total	255	192	802	709	1187	974	55	4174

26.2 PROBLEMAS DEL BARRIO

Problemas	Colonia Hinojo	Colonia San Miguel	Hinojo	Serra Chica	Serras Bayas	Villa A. Fortabat	Villa Mi Serranía	Total
Ninguno	150	231	625	571	1254	952	19	3802
Calles de tierra	74	111	350	265	388	208	47	1443
Animales Sultos	35	33	187	114	287	352	11	1019
Inseguridad	24	3	117	319	118	133	0	714
Falta de cloacas	92	13	203	105	84	154	0	651
Tránsito (camiones/ motos)	37	38	119	62	232	111	0	599

Residuos/ Basurales	11	11	113	89	281	84	9	598
Calles deterioradas	60	14	108	3	208	164	0	557
Impacto de actividad de fábricas y canteras	88	9	48	77	145	163	1	531
Falta de alumbrado público	8	26	117	130	69	101	22	473
Alcoholismo/ Drogadicción	3	4	49	110	106	134	0	406
Falta de agua de red	79	2	161	5	44	4	1	296
Transporte público deficiente	16	43	29	52	48	78	6	272
Salud	38	17	18	14	46	59	14	206
Desempleo	7	1	50	34	43	54	3	192
Roedores	13	2	14	29	60	71	2	191
Educación	1	5	11	19	19	35	1	91
Falta de gas natural	0	1	8	20	10	6	26	71
Inundaciones en las calles	9	1	20	23	12	5	0	70
Falta de espacios verdes	2	1	9	32	15	10	0	69
Servicios públicos deficientes	3	5	13	9	26	7	0	63
Falta de mantenimiento urbano	1	1	7	5	20	16	2	52
Problemas de vivienda	2	3	10	3	15	4	0	37
Disturbios y ruidos molestos	1	0	11	6	6	2	0	26
Convivencia entre vecinos	1	0	1	7	5	5	1	20
Atención municipal	4	0	2	2	5	2	0	15
Comportamiento de las visitas al penal	0	0	0	15	0	0	0	15
Violencia Familiar	0	1	1	2	4	0	0	8
Falta de actividades recreativas	0	0	2	0	4	2	0	8

Impuestos elevados	0	0	0	0	5	1	0	6
Napas altas	6	0	0	0	0	0	0	6
S/D	0	0	2	0	0	1	0	3
Falta de infraestructura	0	0	0	0	1	1	0	2
Falta de sala velatoria	0	0	0	1	0	1	0	2
Olor proveniente de la carcel	0	0	0	2	0	0	0	2
Pobreza	0	0	0	1	0	1	0	2
Corrupción en el barrio	0	0	0	0	0	1	0	1
Costo de la electricidad	0	0	0	1	0	0	0	1
Falta de arbolado en la vía pública	0	0	0	0	1	0	0	1
Venta ambulante	0	0	1	0	0	0	0	1

Problema	Colonia Hinojo	Colonia San Miguel	Hinojo	Serra Chica	Serras Bayas	Villa A. Fortabat	Villa Mi Serranía
Inseguridad	4,7%	0,5%	8,1%	29,2%	5,4%	7,4%	0,0%
Educación	0,0%	1,0%	0,5%	0,7%	0,3%	1,2%	1,8%
Salud	3,9%	2,1%	0,5%	0,4%	1,6%	2,2%	0,0%
Transporte público deficiente	2,0%	10,4%	1,2%	2,7%	1,3%	4,2%	3,6%
Falta de espacios verdes	0,0%	0,5%	0,0%	0,8%	0,3%	0,4%	0,0%
Falta de gas natural	0,0%	0,0%	0,4%	1,3%	0,6%	0,3%	10,9%
Falta de agua de red	14,5%	0,0%	7,4%	0,3%	2,1%	0,2%	0,0%
Falta de alumbrado público	1,6%	4,2%	3,5%	4,8%	2,0%	3,1%	5,5%
Calles de tierra	17,3%	41,1%	28,8%	18,5%	23,3%	16,1%	69,1%
Impacto de actividad de fábricas y canteras	11,8%	1,6%	0,7%	2,5%	4,0%	7,0%	1,8%

Residuos/ Basurales	0,8%	1,0%	3,6%	3,1%	6,1%	2,6%	0,0%
Animales Sueltos	2,0%	7,3%	5,0%	4,4%	6,7%	15,1%	3,6%
Alcoholismo/ Drogadicción	0,8%	0,0%	1,9%	3,5%	4,2%	2,9%	0,0%
Desempleo	0,0%	0,0%	1,4%	1,3%	0,8%	1,5%	1,8%
Tránsito (camiones/ motos)	2,4%	6,3%	2,6%	3,0%	7,0%	2,9%	0,0%
Roedores	2,7%	0,0%	0,5%	1,1%	0,8%	1,7%	0,0%
Otro	2,7%	2,1%	2,5%	3,9%	1,9%	1,3%	0,0%
Ninguno	9,4%	16,1%	11,8%	12,0%	14,5%	14,8%	1,8%
Calles deterioradas	14,9%	4,2%	9,2%	0,0%	13,6%	7,8%	0,0%
Falta de cloacas	8,6%	1,6%	10,3%	6,5%	3,5%	7,3%	0,0%

1er problema del Barrio	Localidad							Total
	Colonia Hinojo	Colonia San Miguel	Hinojo	Serra Chica	Serras Bayas	Villa A Fortabat	Villa Mi Serranía	
Inseguridad	12	1	65	207	64	72	0	421
Educación	0	2	4	5	3	12	1	27
Salud	10	4	4	3	19	21	0	61
Transporte público deficiente	5	20	10	19	16	41	2	113
Falta de espacios verdes	0	1	0	6	4	4	0	15
Falta de gas natural	0	0	3	9	7	3	6	28
Falta de agua de red	37	0	59	2	25	2	0	125
Falta de alumbrado público	4	8	28	34	24	30	3	131
Calles de tierra	44	79	231	131	276	157	38	956
Impacto de actividad de fábricas y canteras	30	3	6	18	48	68	1	174
Residuos/ Basurales	2	2	29	22	73	25	0	153
Animales Sueltos	5	14	40	31	79	147	2	318
Alcoholismo/ Drogadicción	2	0	15	25	50	28	0	120

Desempleo	0	0	11	9	9	15	1	45
Tránsito (camiones/ motos)	6	12	21	21	83	28	0	171
Roedores	7	0	4	8	9	17	0	45
Otro	7	4	20	28	23	13	0	95
Ninguno	24	31	95	85	172	144	1	552
Calles deterioradas	38	8	74	0	162	76	0	358
Falta de cloacas	22	3	83	46	41	71	0	266
Total	255	192	802	709	1187	974	55	4174

2do problema del barrio	Localidad							Total
	Colonia Hinojo	Colonia San Miguel	Hinojo	Sierra Chica	Sierras Bayas	Villa A. Fortabat	Villa Mi Serranía	
Inseguridad	8	1	25	64	26	34	0	158
Educación	1	2	4	10	10	12	0	39
Salud	7	11	6	8	15	18	5	70
Transporte público deficiente	9	14	10	23	20	28	4	108
Falta de espacios verdes	1	0	5	8	6	0	0	20
Falta de gas natural	0	1	5	8	2	2	11	29
Falta de agua de red	26	0	64	1	12	0	1	104
Falta de alumbrado público	4	13	55	65	26	46	12	221
Calles de tierra	21	30	87	93	89	38	7	365
Impacto de actividad de fábricas y canteras	25	2	17	36	56	58	0	194
Residuos/ Basurales	5	3	42	44	119	40	5	258
Violencia Familiar	0	1	1	1	2	0	0	5
Animales Sultos	19	10	75	41	120	131	3	399
Alcoholismo/ Drogadicción	0	2	13	40	24	49	0	128
Desempleo	3	1	17	11	14	17	0	63
Tránsito (camiones/ motos)	15	16	47	13	82	39	0	212

Roedores	2	0	5	11	17	25	0	60
Otro	10	3	28	14	38	16	1	110
Ninguno	51	72	191	180	441	318	6	1259
Calles deterioradas	12	2	19	0	37	51	0	121
Falta de cloacas	36	8	86	38	31	52	0	251
Total	255	192	802	709	1,187	974	55	4174

3er problema del barrio	Localidad							Total
	Colonia Hinojo	Colonia San Miguel	Hinojo	Sierra Chica	Serras Bayas	Villa A. Fortabat	Villa Mi serranía	
Inseguridad	4	1	27	48	28	27	0	135
Educación	0	1	3	4	6	11	0	25
Salud	21	2	8	3	12	20	9	75
Transporte público deficiente	2	9	9	10	12	9	0	51
Falta de espacios verdes	1	0	4	18	5	6	0	34
Falta de gas natural	0	0	0	3	1	1	9	14
Falta de agua de red	16	2	38	2	7	2	0	67
Falta de alumbrado público	0	5	34	31	19	25	7	121
Calles de tierra	9	2	32	41	23	13	2	122
Impacto de actividad de fábricas y canteras	33	4	25	23	41	37	0	163
Residuos/ Basurales	4	6	42	23	89	19	4	187
Violencia Familiar	0	0	0	1	2	0	0	3
Animales Sultos	11	9	72	42	88	74	6	302
Alcoholismo/ Drogadicción	1	2	21	45	32	57	0	158
Desempleo	4	0	22	14	20	22	2	84
Tránsito (camiones/ motos)	16	10	51	28	67	44	0	216
Roedores	4	2	5	10	34	29	2	86
Otro	9	3	18	33	38	19	2	122

Ninguno	75	128	339	306	641	490	12	1991
Calles deterioradas	10	4	17	3	10	37	0	81
Falta de cloacas	35	2	35	21	12	32	0	137
Total	255	192	802	709	1,187	974	55	4174

Otro 1er problema del barrio	Localidad							Total
	Colonia Hinojo	Colonia San Miguel	Hinojo	Sierra Chica	Serras Bayas	Villa A. Fortabat	Villa Mi Serranía	
Atención municipal	2	0	0	0	3	1	0	6
Calles deterioradas	38	8	74	0	162	76	0	358
Comportamiento de las visitas al penal	0	0	0	8	0	0	0	8
Convivencia entre vecinos	0	0	0	4	0	1	0	5
Corrupción en el barrio	0	0	0	0	0	1	0	1
Disturbios y ruidos molestos	0	0	6	2	3	0	0	11
Falta de actividades recreativas	0	0	1	0	0	2	0	3
Falta de cloacas	22	3	83	46	41	71	0	266
Falta de mantenimiento urbano	0	1	0	1	3	3	0	8
Falta de sala velatoria	0	0	0	1	0	0	0	1
Impuestos elevados	0	0	0	0	1	0	0	1
Inundaciones en las calles	3	1	5	8	3	2	0	22
Napas altas	1	0	0	0	0	0	0	1
Problemas de vivienda	1	1	3	2	6	2	0	15
S/D	0	0	2	0	0	0	0	2
Servicios públicos deficientes	0	1	2	2	4	1	0	10
Venta ambulante	0	0	1	0	0	0	0	1
Total	67	15	177	74	226	160	0	719

Otro 2do problema del barrio	Localidad							Total
	Colonia Hinojo	Colonia San Miguel	Hinojo	Serra Chica	Serras Bayas	Villa A. Fortabat	Villa Mi serranía	
Atención municipal	0	0	1	0	0	0	0	1
Calles deterioradas	12	2	18	0	36	51	0	119
Comportamiento de las visitas al penal	0	0	0	3	0	0	0	3
Convivencia entre vecinos	1	0	1	1	0	2	0	5
Disturbios y ruidos molestos	1	0	4	2	3	0	0	10
Falta de actividades recreativas	0	0	0	0	1	0	0	1
Falta de arbolado en la vía pública	0	0	0	0	1	0	0	1
Falta de cloacas	36	8	85	38	31	52	0	250
Falta de infraestructura	0	0	0	0	1	1	0	2
Falta de mantenimiento urbano	0	0	5	0	6	7	1	19
Impuestos elevados	0	0	0	0	1	0	0	1
Inundaciones en las calles	3	0	10	4	9	3	0	29
Napas altas	2	0	0	0	0	0	0	2
Olor proveniente de la carcel	0	0	0	1	0	0	0	1
Problemas de vivienda	1	2	2	0	6	1	0	12
Servicios públicos deficientes	2	1	7	3	11	2	0	26
Total	58	13	133	52	106	119	1	482

Otro 3er problema del barrio	Localidad							Total
	Colonia Hinojo	Colonia San Miguel	Hinojo	Serra Chica	Serras Bayas	Villa A. Fortabat	Villa Mi serranía	
Atención municipal	2	0	1	2	2	1	0	8
Calles deterioradas	10	4	16	3	10	37	0	80

Comportamiento de las visitas al penal	0	0	0	4	0	0	0	4
Convivencia entre vecinos	0	0	0	2	5	2	1	10
Costo de la electricidad	0	0	0	1	0	0	0	1
Disturbios y ruidos molestos	0	0	1	2	0	2	0	5
Falta de actividades recreativas	0	0	1	0	3	0	0	4
Falta de cloacas	34	2	35	21	12	31	0	135
Falta de mantenimiento urbano	1	0	2	4	11	6	1	25
Falta de sala velatoria	0	0	0	0	0	1	0	1
Impuestos elevados	0	0	0	0	3	1	0	4
Inundaciones en las calles	3	0	5	11	0	0	0	19
Napas altas	3	0	0	0	0	0	0	3
Olor proveniente de la carcel	0	0	0	1	0	0	0	1
Pobreza	0	0	0	1	0	1	0	2
Problemas de vivienda	0	0	5	1	3	1	0	10
S/D	0	0	0	0	0	1	0	1
Servicios públicos deficientes	1	3	4	4	11	4	0	27
Total	54	9	70	57	60	88	2	340

27. ANEXO X. INCIDENCIA DEL CRIMEN

27.1 SEGURIDAD

Incidencia del crimen	Colonia Hinojo	Colonia San Miguel	Hinojo	Serra Chica	Serras Bayas	Villa A. Fortabat	Villa Mi Serranía	Total
Robo con violencia hacia las personas	0,4%	0,0%	0,9%	1,7%	1,3%	1,3%	1,8%	1,2%
Robo de la vivienda	2,7%	1,0%	3,1%	7,2%	1,8%	1,5%	3,6%	2,9%
Robo de vehículo	0,4%	0,5%	0,9%	0,8%	0,7%	0,9%	0,0%	0,8%
Robo de objetos de un vehículo	1,2%	1,6%	2,4%	3,4%	2,5%	2,6%	1,8%	2,5%
Robo de bicicleta	1,2%	0,0%	5,1%	4,7%	0,7%	2,0%	0,0%	2,5%
Hurto de objetos personales	2,7%	2,6%	3,9%	8,5%	4,5%	5,3%	5,5%	5,1%
Corrupción	0,8%	0,0%	1,2%	4,5%	5,6%	2,4%	1,8%	3,2%
Ofensa sexual	0,0%	0,0%	0,4%	0,7%	1,8%	0,4%	0,0%	0,8%
Secuestro o Secuestro Express	0,8%	0,0%	0,2%	0,6%	0,6%	0,4%	0,0%	0,5%
Vandalismo sobre vehículo	0,8%	1,0%	0,9%	2,7%	2,4%	1,5%	1,8%	1,8%
Vandalismo sobre vivienda	0,4%	2,1%	2,5%	7,9%	4,5%	2,7%	1,8%	3,9%
Homicidio	0,4%	0,0%	0,1%	0,3%	0,2%	0,1%	0,0%	0,2%
Fraude o estafa	0,8%	1,6%	1,4%	1,8%	1,6%	3,0%	0,0%	1,8%

Robo con violencia hacia las personas	Localidad							Total
	Colonia Hinojo	Colonia San Miguel	Hinojo	Serra Chica	Serras Bayas	Villa A. Fortabat	Villa Mi Serranía	
Si	1	0	7	12	16	13	1	50
No	254	192	795	697	1170	961	54	4123
Total	255	192	802	709	1186	974	55	4173

Robo con violencia hacia las personas	Localidad							Total
	Colonia Hinojo	Colonia San Miguel	Hinojo	Serra Chica	Serras Bayas	Villa A. Fortabat	Villa Mi serranía	
Si	0,4%	0,0%	0,9%	1,7%	1,3%	1,3%	1,8%	1,2%
No	99,6%	100,0%	99,1%	98,3%	98,7%	98,7%	98,2%	98,8%
Total	100,0%	100,0%	100,0%	100,0%	100,0%	100,0%	100,0%	100,0%

Robo de la vivienda	Localidad							Total
	Colonia Hinojo	Colonia San Miguel	Hinojo	Serra Chica	Serras Bayas	Villa A. Fortabat	Villa Mi Serranía	
Si	7	2	25	51	21	15	2	123
No	248	190	777	658	1165	959	53	4050
Total	255	192	802	709	1186	974	55	4173

Robo de la vivienda	Localidad							Total
	Colonia Hinojo	Colonia San Miguel	Hinojo	Serra Chica	Serras Bayas	Villa A. Fortabat	Villa Mi Serranía	
Si	2,7%	1,0%	3,1%	7,2%	1,8%	1,5%	3,6%	2,9%
No	97,3%	99,0%	96,9%	92,8%	98,2%	98,5%	96,4%	97,1%
Total	100,0%	100,0%	100,0%	100,0%	100,0%	100,0%	100,0%	100,0%

Robo de vehículo	Localidad							Total
	Colonia Hinojo	Colonia San Miguel	Hinojo	Serra Chica	Serras Bayas	Villa A. Fortabat	Villa Mi serranía	
Si	1	1	7	6	8	9	0	32
No	254	191	795	703	1178	965	55	4141
Total	255	192	802	709	1186	974	55	4173

Robo de vehículo	Localidad							Total
	Colonia Hinojo	Colonia San Miguel	Hinojo	Serra Chica	Serras Bayas	Villa A. Fortabat	Villa Mi Serranía	
S	0,4%	0,5%	0,9%	0,8%	0,7%	0,9%	0,0%	0,8%
No	99,6%	99,5%	99,1%	99,2%	99,3%	99,1%	100,0%	99,2%
Total	100,0%	100,0%	100,0%	100,0%	100,0%	100,0%	100,0%	100,0%

Robo de objetos de un vehículo	Localidad							Total
	Colonia Hinojo	Colonia San Miguel	Hinojo	Serra Chica	Serras Bayas	Villa A. Fortabat	Villa Mi Serranía	
Sí	3	3	19	24	30	25	1	105
No	252	189	783	685	1156	949	54	4068
Total	255	192	802	709	1186	974	55	4173

Robo de objetos de un vehículo	Localidad							Total
	Colonia Hinojo	Colonia San Miguel	Hinojo	Serra Chica	Serras Bayas	Villa A. Fortabat	Villa Mi Serranía	
S	1,2%	1,6%	2,4%	3,4%	2,5%	2,6%	1,8%	2,5%
No	98,8%	98,4%	97,6%	96,6%	97,5%	97,4%	98,2%	97,5%
Total	100,0%	100,0%	100,0%	100,0%	100,0%	100,0%	100,0%	100,0%

Robo de bicicleta	Localidad							Total
	Colonia Hinojo	Colonia San Miguel	Hinojo	Serra Chica	Serras Bayas	Villa A. Fortabat	Villa Mi Serranía	
Sí	3	0	41	33	8	19	0	104
No	252	192	761	676	1178	955	55	4069
Total	255	192	802	709	1186	974	55	4173

Robo de bicicleta	Localidad							Total
	Colonia Hinojo	Colonia San Miguel	Hinojo	Sierra Chica	Sierras Bayas	Villa A. Fortabat	Villa Mi Serranía	
S	1,2%	0,0%	5,1%	4,7%	0,7%	2,0%	0,0%	2,5%
No	98,8%	100,0%	94,9%	95,3%	99,3%	98,0%	100,0%	97,5%
Total	100,0%	100,0%	100,0%	100,0%	100,0%	100,0%	100,0%	100,0%

Huerto de objetos personales	Localidad							Total
	Colonia Hinojo	Colonia San Miguel	Hinojo	Sierra Chica	Sierras Bayas	Villa A. Fortabat	Villa Mi Serranía	
Si	7	5	31	60	53	52	3	211
No	248	187	771	649	1133	922	52	3962
Total	255	192	802	709	1186	974	55	4173

Huerto de objetos personales	Localidad							Total
	Colonia Hinojo	Colonia San Miguel	Hinojo	Sierra Chica	Sierras Bayas	Villa A. Fortabat	Villa Mi Serranía	
S	2,7%	2,6%	3,9%	8,5%	4,5%	5,3%	5,5%	5,1%
No	97,3%	97,4%	96,1%	91,5%	95,5%	94,7%	94,5%	94,9%
Total	100,0%	100,0%	100,0%	100,0%	100,0%	100,0%	100,0%	100,0%

Corrupción	Localidad							Total
	Colonia Hinojo	Colonia San Miguel	Hinojo	Sierra Chica	Sierras Bayas	Villa A. Fortabat	Villa Mi Serranía	
Si	2	0	10	32	67	23	1	135
No	253	192	792	677	1119	951	54	4038
Total	255	192	802	709	1186	974	55	4173

Corrupción	Localidad							Total
	Colonia Hinojo	Colonia San Miguel	Hinojo	Sierra Chica	Serras Bayas	Villa A. Fortabat	Villa Mi Serranía	
S	0,8%	0,0%	1,2%	4,5%	5,6%	2,4%	1,8%	3,2%
No	99,2%	100,0%	98,8%	95,5%	94,4%	97,6%	98,2%	96,8%
Total	100,0%	100,0%	100,0%	100,0%	100,0%	100,0%	100,0%	100,0%

Ofensa sexual	Localidad							Total
	Colonia Hinojo	Colonia San Miguel	Hinojo	Sierra Chica	Serras Bayas	Villa A. Fortabat	Villa Mi Serranía	
S	0	0	3	5	21	4	0	33
No	255	192	799	704	1165	970	55	4140
Total	255	192	802	709	1186	974	55	4173

Ofensa sexual	Localidad							Total
	Colonia Hinojo	Colonia San Miguel	Hinojo	Sierra Chica	Serras Bayas	Villa A. Fortabat	Villa Mi Serranía	
S	0,0%	0,0%	0,4%	0,7%	1,8%	0,4%	0,0%	0,8%
No	100,0%	100,0%	99,6%	99,3%	98,2%	99,6%	100,0%	99,2%
Total	100,0%	100,0%	100,0%	100,0%	100,0%	100,0%	100,0%	100,0%

Secuestro o secuestro expres	Localidad							Total
	Colonia Hinojo	Colonia San Miguel	Hinojo	Sierra Chica	Serras Bayas	Villa A. Fortabat	Villa Mi Serranía	
S	2	0	2	4	7	4	0	19
No	253	192	800	705	1179	970	55	4154
Total	255	192	802	709	1186	974	55	4173

Secuestro o secuestro expres	Localidad							Total
	Colonia Hinojo	Colonia San Miguel	Hinojo	Sierra Chica	Serras Bayas	Villa A. Fortabat	Villa Mi Serranía	
S	0,8%	0,0%	0,2%	0,6%	0,6%	0,4%	0,0%	0,5%
No	99,2%	100,0%	99,8%	99,4%	99,4%	99,6%	100,0%	99,5%
Total	100,0%	100,0%	100,0%	100,0%	100,0%	100,0%	100,0%	100,0%

Vandalismo sobre vehículo	Localidad							Total
	Colonia Hinojo	Colonia San Miguel	Hinojo	Sierra Chica	Serras Bayas	Villa A. Fortabat	Villa Mi Serranía	
Sí	2	2	7	19	28	15	1	74
No	253	190	795	690	1158	959	54	4099
Total	255	192	802	709	1186	974	55	4173

Vandalismo sobre vehículo	Localidad							Total
	Colonia Hinojo	Colonia San Miguel	Hinojo	Sierra Chica	Serras Bayas	Villa A. Fortabat	Villa Mi Serranía	
S	0,8%	1,0%	0,9%	2,7%	2,4%	1,5%	1,8%	1,8%
No	99,2%	99,0%	99,1%	97,3%	97,6%	98,5%	98,2%	98,2%
Total	100,0%	100,0%	100,0%	100,0%	100,0%	100,0%	100,0%	100,0%

Vandalismo sobre vivienda	Localidad							Total
	Colonia Hinojo	Colonia San Miguel	Hinojo	Sierra Chica	Serras Bayas	Villa A. Fortabat	Villa Mi Serranía	
Sí	1	4	20	56	53	26	1	161
No	254	188	782	653	1133	948	54	4012
Total	255	192	802	709	1186	974	55	4173

Vandalismo sobre vivienda	Localidad							Total
	Colonia Hinojo	Colonia San Miguel	Hinojo	Sierra Chica	Sierras Bayas	Villa A. Fortabat	Villa Mi Serranía	
S	0,4%	2,1%	2,5%	7,9%	4,5%	2,7%	1,8%	3,9%
No	99,6%	97,9%	97,5%	92,1%	95,5%	97,3%	98,2%	96,1%
Total	100,0%	100,0%	100,0%	100,0%	100,0%	100,0%	100,0%	100,0%

Homicidio	Localidad							Total
	Colonia Hinojo	Colonia San Miguel	Hinojo	Sierra Chica	Sierras Bayas	Villa A. Fortabat	Villa Mi Serranía	
S	1	0	1	2	2	1	0	7
No	254	192	801	707	1184	973	55	4166
Total	255	192	802	709	1186	974	55	4173

Homicidio	Localidad							Total
	Colonia Hinojo	Colonia San Miguel	Hinojo	Sierra Chica	Sierras Bayas	Villa A. Fortabat	Villa Mi Serranía	
S	0,4%	0,0%	0,1%	0,3%	0,2%	0,1%	0,0%	0,2%
No	99,6%	100,0%	99,9%	99,7%	99,8%	99,9%	100,0%	99,8%
Total	100,0%	100,0%	100,0%	100,0%	100,0%	100,0%	100,0%	100,0%

Fraude o estafa	Localidad							Total
	Colonia Hinojo	Colonia San Miguel	Hinojo	Sierra Chica	Sierras Bayas	Villa A. Fortabat	Villa Mi Serranía	
S	2	3	11	13	19	29	0	77
No	253	189	791	696	1167	945	55	4096
Total	255	192	802	709	1186	974	55	4173

Fraude o estafa	Localidad							Total
	Colonia Hinojo	Colonia San Miguel	Hinojo	Serra Chica	Serras Bayas	Villa A. Fortabat	Villa Mi Serranía	
S	0,8%	1,6%	1,4%	1,8%	1,6%	3,0%	0,0%	1,8%
No	99,2%	98,4%	98,6%	98,2%	98,4%	97,0%	100,0%	98,2%
Total	100,0%	100,0%	100,0%	100,0%	100,0%	100,0%	100,0%	100,0%

27.2 VIVIENDAS CON ALARMA

Alarma?	Localidad							Total
	Colonia Hinojo	Colonia San Miguel	Hinojo	Serra Chica	Serras Bayas	Villa A. Fortabat	Villa Mi Serranía	
S	36	5	66	51	128	94	2	382
No	212	187	720	650	1037	870	53	3729
NS/NC	7	0	16	8	22	10	0	63
Total	255	192	802	709	1187	974	55	4174

Alarma?	Localidad							Total
	Colonia Hinojo	Colonia San Miguel	Hinojo	Serra Chica	Serras Bayas	Villa A. Fortabat	Villa Mi Serranía	
S	14%	3%	8%	7%	11%	10%	4%	9%
No	83%	97%	90%	92%	87%	89%	96%	89%
NS/NC	3%	0%	2%	1%	2%	1%	0%	2%

28. ANEXO XI. CAPACIDAD ECONÓMICA

28.1 INGRESOS DECLARADOS POR HOGAR

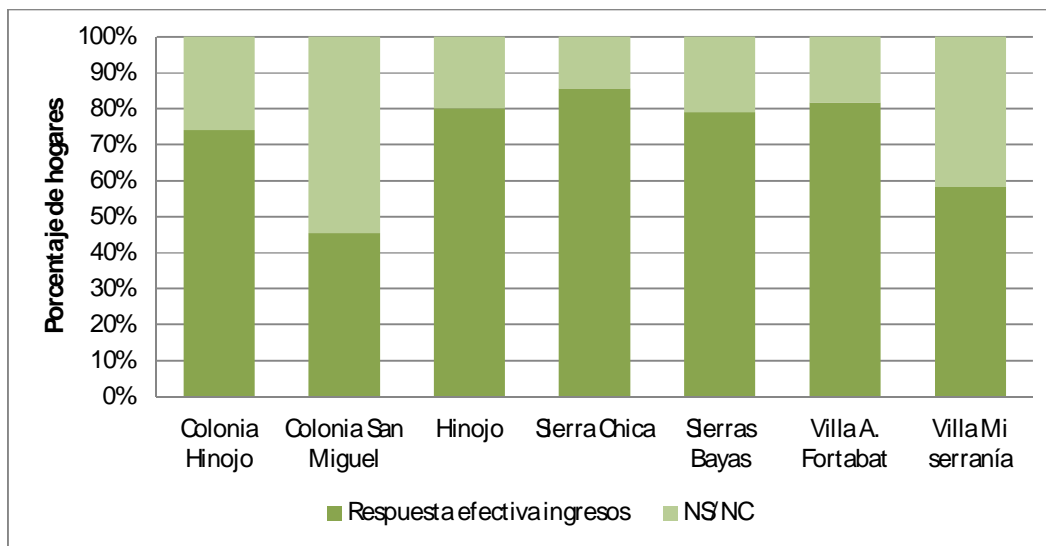

	Cantidad de observaciones	Media	Desviación estándar	Coefficiente de variación
Colonia Hinojo	446	\$ 3.930	\$ 3.162	80%
Colonia San Miguel	237	\$ 2.941	\$ 2.311	79%
Hinojo	1703	\$ 3.204	\$ 2.264	71%
Serra Chica	1936	\$ 2.452	\$ 2.142	87%
Serras Bayas	2499	\$ 3.235	\$ 2.090	65%
Villa Alfredo Fortabat	2334	\$ 2.985	\$ 1.996	67%
Villa Mi Serranía	82	\$ 1.883	\$ 1.785	95%

Ingreso familiar promedio	Colonia Hinojo	Colonia San Miguel	Hinojo	Sierra Chica	Serras Bayas	Villa A. Fortabat	Villa Mi Serranía	Total
\$0 – \$2.000	9	7	41	68	64	39	8	236
\$2.001 – \$5.000	49	31	172	177	235	223	18	905
\$5.001 – \$7.000	32	20	156	125	261	216	4	814
\$7.001 - \$10.000	38	16	148	144	202	171	0	719
10.001-15.000	25	7	90	67	125	111	2	427
15.001-20.000	22	5	25	16	39	30	0	137
Más de 20.000	14	1	11	10	14	7	0	57
Respuesta efectiva ingresos	189	87	643	607	940	797	32	3295
NS/ NC	66	105	159	102	247	177	23	879
Total	255	192	802	709	1187	974	55	4174

Ingreso teórico por adulto equivalente	Colonia Hinojo	Colonia San Miguel	Hinojo	Sierra Chica	Serras Bayas	Villa A. Fortabat	Villa Mi Serranía	Total
\$0 – \$1.000	29	49	165	407	205	249	32	1136
\$1.001 – \$2.000	93	43	375	592	525	568	20	2216
\$2.001 – \$3.000	100	57	448	411	654	595	16	2281
\$3.001 - \$4.000	64	31	228	213	398	349	1	1284
\$4.001 - \$5.000	38	20	197	150	309	255	3	972
\$5.001-\$6.000	44	17	129	89	221	181	9	690
\$6.001-\$7.000	21	0	43	11	41	32	0	148
\$7.001-\$8.000	17	12	27	8	51	34	0	149
\$8.001-\$9.000	15	2	41	22	40	31	0	151
\$9.001-\$10.000	4	1	21	9	26	23	1	85

Más de 10.000	21	5	29	24	29	17	0	125
Total	446	237	1703	1936	2499	2334	82	9237

28.2 POBREZA E INDIGENCIA

Pobreza	Colonia Hinojo	Colonia San Miguel	Hinojo	Sierra Chica	Sierras Bayas	Villa A. Fortabat	Villa Mi Serranía	Total
0	396	159	1339	1197	2074	1750	30	6945
1	97	81	407	772	476	612	52	2497
Total	493	240	1746	1969	2550	2362	82	9442

indigencia	Colonia Hinojo	Colonia San Miguel	Hinojo	Sierra Chica	Sierras Bayas	Villa A. Fortabat	Villa Mi Serranía	Total
0	464	196	1597	1667	2404	2155	52	8535
1	29	44	149	302	146	207	30	907
Total	493	240	1746	1969	2550	2362	82	9442

28.3 FUENTE DE INGRESOS

Fuente de ingresos	Hogares	%
Trabajo	2708	64.88
Jubilación/ Pensión	1312	31.43
Beneficios sociales/ seguro de desempleo	28	0.67
Beca de trabajo o estudio	2	0.05
Padres o familiares	39	0.93
Pareja	19	0.46
AUH	2	3.03
Alquiler propiedad	15	22.73
Ayuda de familiares	2	3.03
Cuota alimentaria	26	39.39
Jubilación y cuota alimentaria	1	1.52
NS/ NC	3	4.55

No tiene	7	10.61
Pareja - Ex-Pareja	4	6.06
Plan 7 hijos	1	1.52
Trabajo y ayuda de familiares	1	1.52
Trabajo y cuota alimentaria	2	3.03
Trabajo y jubilación	2	3.03
TOTAL	4174	

Fuente de ingresos	Colonia Hinojo	Colonia San Miguel	Hinojo	Serra Chica	Serras Bayas	Villa A. Fortabat	Villa Mi Serranía	Total
Trabajo	160	117	537	470	772	617	35	2708
Jubilación/ Pensión	83	70	227	204	375	337	16	1312
Beneficios sociales/ seguro de desempleo	0	1	7	10	4	5	1	28
Beca de trabajo o est	1	0	1	0	0	0	0	2
Padres o familiares	6	2	13	8	9	1	0	39
Pareja	0	0	5	4	4	6	0	19
Otra fuente de ingres	5	2	12	13	23	8	3	66
Total	255	192	802	709	1187	974	55	4174

Fuente de ingresos	Colonia Hinojo	Colonia San Miguel	Hinojo	Serra Chica	Serras Bayas	Villa A. Fortabat	Villa Mi Serranía	Total
Trabajo	62,7%	60,9%	67,0%	66,3%	65,0%	63,3%	63,6%	64,9%
Jubilación/ Pensión	32,5%	36,5%	28,3%	28,8%	31,6%	34,6%	29,1%	31,4%
Beneficios sociales/ seguro de desempleo	0,0%	0,5%	0,9%	1,4%	0,3%	0,5%	1,8%	0,7%

Beca de trabajo o est	0,4%	0,0%	0,1%	0,0%	0,0%	0,0%	0,0%	0,0%
Padres o familiares	2,4%	1,0%	1,6%	1,1%	0,8%	0,1%	0,0%	0,9%
Pareja	0,0%	0,0%	0,6%	0,6%	0,3%	0,6%	0,0%	0,5%
Otra fuente de ingres	2,0%	1,0%	1,5%	1,8%	1,9%	0,8%	5,5%	1,6%
Total	100,0 %	100,0 %	100,0 %	100,0 %	100,0 %	100,0 %	100,0 %	100,0 %

Otra fuente de ingreso	Colonia Hinojo	Colonia San Miguel	Hinojo	Serra Chica	Serras Bayas	Villa A. Fortabat	Villa Mi Serranía	Total
AUH	0	0	0	1	1	0	0	2
Alquiler propiedad	4	1	3	0	6	1	0	15
Ayuda de familiares	1	0	0	1	0	0	0	2
Quota alimentaria	0	1	5	9	6	5	0	26
Jubilación y cuota al	0	0	1	0	0	0	0	1
NS/NC	0	0	0	0	3	0	0	3
No tiene	0	0	0	2	2	1	2	7
Pareja - Ex-Pareja	0	0	0	0	2	1	1	4
Plan 7 hijos	0	0	1	0	0	0	0	1
Trabajo y ayuda de familia	0	0	0	0	1	0	0	1
Trabajo y cuota alimentaria	0	0	1	0	1	0	0	2
Trabajo y jubilación	0	0	1	0	1	0	0	2

28.4 SATISFACCIÓN CON LOS INGRESOS DEL HOGAR

Satisfacción ingreso familiar	Hogares	%
Muy satisfecho	225	5.39
Satisfecho	2231	53.45
Ni satisfecho ni insatisfecho	855	20.48
Insatisfecho	749	17.94

Muy insatisfecho	114	2.73
Total	4174	100.00

	Colonia Hinojo	Colonia San Miguel	Hinojo	Serra Chica	Sierras Bayas	Villa A. Fortabat	Villa Mi Serranía	Total
Muy satisfecho	14	13	31	36	71	60	0	225
Satisfecho	137	105	449	368	643	500	29	2231
Ni satisfecho ni insa	64	26	175	146	232	205	7	855
Insatisfecho	36	45	118	131	224	177	18	749
Muy insatisfecho	4	3	29	28	17	32	1	114
Total	255	192	802	709	1187	974	55	4174

28.5 RELACIÓN INGRESOS– CANTIDAD DE MIEMBROS DEL HOGAR

Luego de analizar los ingresos se sopesa esta variable con la cantidad de miembros de los hogares y sus respectivas edades.

Para ello se toma el criterio de adulto equivalente de INDEC. Se toma una referencia (adulto equivalente: varón adulto de 30 a 59 años con actividad moderada) y se pondera a todas las personas según esta referencia de acuerdo a sus necesidades energéticas dado que se entiende insumen una mayor parte del ingreso (aunque sólo sea para la compra de alimentos que al menos en los hogares pobres es el gasto más importante).

Posteriormente a los fines de cuantificar los ingresos se llevará a cabo una simplificación que permitirá acercarse al cálculo propuesto: se tomará como valor de renta del hogar el valor intermedio del rango de ingresos declarado (ejemplo: el intermedio entre \$2.001 y \$5.000 es \$3500 al que llamaremos ingreso teórico).

A su vez no se trabajará con el 1,4% de los hogares que declara obtener un ingreso familiar mayor a 20 mil pesos.

Si bien es cierto que esta omisión no obstaculiza el hecho de poder trabajar con la abrumadora mayoría de la población es cierto que tiende a sesgar negativamente los datos de las localidades que tengan mayor proporción de su población en esa franja en particular a Colonia Hinojo donde un 5% de las personas declaró altos ingresos.

No menos importante es que se está llevando a cabo un promedio simple del rango cuando no se sabe si los ingresos exactos de los hogares están uniformemente distribuidos dentro del rango o si en el mismo existe un sesgo de los hogares hacia el límite inferior o al superior.

Hechas estas aclaraciones esta variable simplificada nos permite observar si el ingreso del hogar se ve modificado por el efecto de la cantidad de personas en el hogar y sus edades.

Gráficamente:

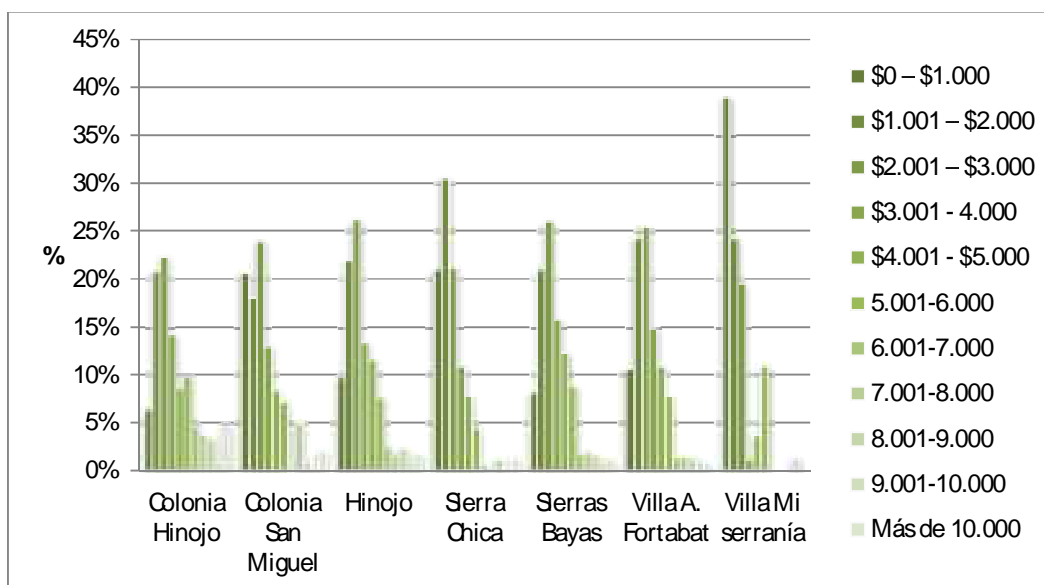

Habiendo neutralizado el efecto de la cantidad de miembros del hogar y de su edad a través del uso del concepto de adulto equivalente, vemos que las conclusiones no cambian significativamente: Villa Mi Serranía y Serra Chica son las localidades con el más bajo nivel de ingreso teórico por adulto equivalente, mientras que Colonia Hinojo es la localidad en mejor situación.

Viendo los promedios simple:

	Ingreso promedio (hogar)		Ingreso teórico por adulto equivalente (persona)	
	Media	Diferencia con media total	Media	Diferencia con media total
Colonia Hinojo	\$ 8.654	19%	\$ 3.930	30%
Colonia San Miguel	\$ 6.829	-6%	\$ 2.941	-3%
Hinojo	\$ 7.388	1%	\$ 3.204	6%
Serra Chica	\$ 6.565	-10%	\$ 2.452	-19%
Serras Bayas	\$ 7.545	4%	\$ 3.235	7%
Villa Alfredo Fortabat	\$ 7.423	2%	\$ 2.985	-1%
Villa Mi Serranía	\$ 3.762	-48%	\$ 1.883	-38%

Es cierto que debido a que la cantidad de miembros por hogar es menor que la cantidad de miembros promedio total por hogar, mejoran los resultados de Colonia Hinojo, Colonia San Miguel, Hinojo, Sierras Bayas y Villa Mi Serranía, mientras que empeoran los de Sierra Chica y Villa A. Fortabat, de mayor cantidad de miembros por hogar que el promedio.

	Cantidad de miembros promedio
Colonia Hinojo	2,70
Colonia San Miguel	2,76
Hinojo	2,81
Sierra Chica	3,20
Sierras Bayas	2,79
Villa Alfredo Fortabat	2,98
Villa Mi Serranía	2,76

28.6 CAPACIDAD DE ENDEUDAMIENTO

Descripción situación ingreso familiar	Hogares	%
Debe endeudarse para cubrir sus gastos	334	8.00
No se endeuda, pero debe restringir los	1930	46.24
No puede ahorrar nada	1329	31.84
Puede ahorrar	581	13.92
Total	4174	100.00

Situación ingreso	Colonia Hinojo	Colonia San Miguel	Hinojo	Sierra Chica	Sierras Bayas	Villa A. Fortabat	Villa Mi Serranía	Total
Debe endeudarse para cubrir sus gastos	6	20	63	81	89	58	17	334
No se endeuda, pero debe	102	89	298	358	618	436	29	1930

restringir los gastos básicos								
No puede ahorrar nada	62	59	338	195	320	350	5	1329
Puede ahorrar	85	24	103	75	160	130	4	581
Total	255	192	802	709	1187	974	55	4174

Stuación ingreso	Colonia Hinojo	Coronia San Miguel	Hinojo	Serra Chica	Serras Bayas	Villa A. Fortabat	Villa Mi Serranía	Total
Debe endeudarse para cubrir sus gastos	2%	10%	8%	11%	7%	6%	31%	8%
No se endeuda, pero debe restringir los gastos básicos	40%	46%	37%	50%	52%	45%	53%	46%
No puede ahorrar nada	24%	31%	42%	28%	27%	36%	9%	32%
Puede ahorrar	33%	13%	13%	11%	13%	13%	7%	14%
Total	100%	100%	100%	100%	100%	100%	100%	100%

Rango de ingresos / Satisfacción ingreso familiar	\$0-\$2.001	\$2.001-\$5.000	\$5.001-\$7.000	\$7.001-\$10.000	\$10.000-\$15.000	\$15.000-\$20.000	Más de \$20.000	NS/NC	Total
Muy satisfecho	6	21	30	44	48	22	12	42	225
Satisfecho	47	329	428	464	307	100	45	511	2231
Ni satisfecho ni insatisfecho	47	231	203	143	47	7	0	177	855
Insatisfecho	99	278	140	64	23	8	0	137	749
Muy insatisfecho	37	46	13	4	2	0	0	12	114
Total	236	905	814	719	427	137	57	879	4174

Rango de ingresos / Satisfacción ingreso familiar	\$0-\$2.001	\$2.001-\$5.000	\$5.001-\$7.000	\$7.001-\$10.000	\$10.000-\$15.000	\$15.000-\$20.000	Más de \$20.000	NS/NC
Muy satisfecho	3%	2%	4%	6%	11%	16%	21%	5%
Satisfecho	20%	36%	53%	65%	72%	73%	79%	58%

Ni satisfecho ni insatisfecho	20%	26%	25%	20%	11%	5%	0%	20%
Insatisfecho	42%	31%	17%	9%	5%	6%	0%	16%
Muy insatisfecho	16%	5%	2%	1%	0%	0%	0%	1%

Solicitó crédito?	Colonia Hinojo	Colonia San Miguel	Hinojo	Serra Chica	Serras Bayas	Villa A. Fortabat	Villa Mi Serranía
Si	4%	6%	10%	17%	11%	13%	9%
No	96%	94%	90%	83%	89%	87%	91%
Total	100%	100%	100%	100%	100%	100%	100%

29. ANEXO XII. ACCESO A PLANES SOCIALES

29.1 ASIGNACIÓN UNIVERSAL POR HIJO

Analizando la cantidad de hogares cubiertos por la AUH, vemos que un 7% de los mismos es beneficiario, con un promedio de 1,8 niños cubiertos en cada hogar.

Por localidad vemos que Serra Chica y Villa Mi Serranía son las localidades con mayor cantidad de hogares alcanzados.

AUH	Colonia Hinojo	Colonia San Miguel	Hinojo	Serra Chica	Serras Bayas	Villa A. Fortabat	Villa Mi serranía
Hogares que la reciben	4%	5%	7%	11%	5%	7%	11%
Cantidad de hijos cubiertos (promedio por hogar)	2,1	2	1,6	1,9	1,6	1,9	2,2

AUH	Colonia Hinojo	Colonia San Miguel	Hinojo	Serra Chica	Serras Bayas	Villa A. Fortabat	Villa Mi Serranía	Total
Si	9	10	58	78	62	72	6	295
No	246	182	744	631	1125	902	49	3879
Total	255	192	802	709	1187	974	55	4174

AUH	Colonia Hinojo	Colonia San Miguel	Hinojo	Serra Chica	Serras Bayas	Villa A. Fortabat	Villa Mi Serranía	Total
Si	4%	5%	7%	11%	5%	7%	11%	7%
No	96%	95%	93%	89%	95%	93%	89%	93%
Total	100%	100%	100%	100%	100%	100%	100%	100%

Cantidad de niños cubiertos por AUH	Hogares	%
1	143	3.43
2	86	2.06
3	46	1.10
4	14	0.34
5	3	0.07
7	1	0.02
NS/NC	2	0.05
N/A	3879	92.93
Total	4174	100.00

29.2 PENSIONES NO CONTRIBUTIVAS

Un 5,3% de los hogares recibe pensiones no contributivas, siendo Serra Chica la localidad que mayor proporción recibe, duplicando el promedio con 10,6% de los hogares recibiendo algún tipo de pensión no contributiva.

Pensión no contributiva	Colonia Hinojo	Colonia San Miguel	Hinojo	Serra Chica	Serras Bayas	Villa A. Fortabat	Villa Mi Serranía	Total
Madre de 7 hijos	0	0	8	17	4	6	2	37
Invalidez/ Discapacidad/ Enfermedad	5	4	29	33	31	29	0	131
Vejez	0	11	2	16	3	0	0	32
Otro (especificar)	0	2	4	9	3	3	0	21

Otra pensión no contributiva	Hogares	%
Instituto Previsión Social	3	0.07
Programa Federal de Salud	2	0.05
Veterano de guerra / Preso político/ Familiar de desaparecidos	5	0.12

Viudez	8	0.19
NS/NC	2	0.05
N/A	4.134	99.52
Total	4.154	100.00

Pensión no contributiva	Colonia Hinojo	Colonia San Miguel	Hinojo	Serra Chica	Serras Bayas	Villa A. Fortabat	Villa Mi Serranía	Total
Madre de 7 hijos	0,0%	0,0%	1,0%	2,4%	0,3%	0,6%	3,6%	0,9%
Invalidez/ Discapacidad / Enfermedad	2,0%	2,1%	3,6%	4,7%	2,6%	3,0%	0,0%	3,1%
Vejez	0,0%	5,7%	0,2%	2,3%	0,3%	0,0%	0,0%	0,8%
Otro	0,0%	1,0%	0,5%	1,3%	0,3%	0,3%	0,0%	0,5%
Total	2,0%	8,9%	5,4%	10,6%	3,5%	3,9%	3,6%	5,3%

29.3 PROGRAMAS DE EMPLEO Y CAPACITACIÓN

Programa de empleo, capacitación o desarrollo productivo	Colonia Hinojo	Colonia San Miguel	Hinojo	Serra Chica	Serras Bayas	Villa A. Fortabat	Villa Mi Serranía	Total
S	0	0	10	20	14	12	0	56
	0,0%	0,0%	1,2%	2,8%	1,2%	1,2%	0,0%	
No	255	192	792	689	1172	962	55	4117
Total	255	192	802	709	1186	974	55	4173

Nombre del programa de empleo, capacitación o desarrollo productivo	Hogares	%
Seguro de capacitación y empleo	9	0.22
Programa municipal de empleo transitorio	5	0.12
Sub programas servicios comunitarios	2	0.05
Programa Jóvenes por más y mejor trabajo	11	0.26
Otro (especificar)	29	0.69
N/A	4117	98.66
Total	4173	100.00

Programa Jóvenes por más y mejor trabajo	11
Progresar	11
Seguro de capacitación y empleo	9
Programa municipal de empleo transitorio	5
Subsidio desempleo	3
Sub programas servicios comunitarios	2
Beca estudio	2
Plan empleo rentado	2
Banquito de la buena fe	1
Becas bicentenario	1
Desafío joven	1
Empleo Joven	1
Fuerza joven	1
Manipulación de alimentos	1
Microbanco Olavarria Adelo	1
Taller de sonido (cdc)	1
Talleres de oficio 2014	1
Talleres familiares desarrollo social de la Nación	1
NS/ NC	1

Otro programa de empleo, capacitación o desarrollo productivo	Hogares	%
Banquito de la buena fe	1	0.02
Beca estudio	2	0.05
Becas bicentenario	1	0.02
Desafío joven	1	0.02
Empleo Joven	1	0.02
Fuerza joven	1	0.02
Manipulación de alimentos	1	0.02
MicrobancoOlavarriaAdelo	1	0.02
Plan empleo rentado	2	0.05
Progresar	11	0.26
Subsidio desempleo	3	0.07
Taller de sonido (cdc)	1	0.02
Talleres de oficio 2014	1	0.02
Talleres familiares desarrollo social	1	0.02
NS/NC	1	
N/A	4144	99.33
Total	4172	100.00

29.4 PROGRAMAS ALIMENTARIOS

Programa Alimentario	Hogares	%
S	123	2.95
No	4050	97.05
Total	4173	100.00

	Colonia Hinojo	Colonia San Miguel	Hinojo	Serra Chica	Serras Bayas	Villa A. Fortabat	Villa Mi Serranía	Total
Plan más vida	1	0	13	8	1	8	1	32
Programa nutricional	1	0	11	7	2	4	0	25
Probienestar PAMI	1	3	10	8	13	15	0	50
Seguridad Alimentaria	0	0	0	1	3	0	0	4
Tarjeta alimentos	0	0	1	3	0	1	0	5
Otro	0	0	3	1	1	0	2	7

	Colonia Hinojo	Colonia San Miguel	Hinojo	Serra Chica	Serras Bayas	Villa A. Fortabat	Villa Mi Serranía	Total
Plan más vida	0,4%	0,0%	1,6%	1,1%	0,1%	0,8%	1,8%	0,8%
Programa nutricional	0,4%	0,0%	1,4%	1,0%	0,2%	0,4%	0,0%	0,6%
Probienestar PAMI	0,4%	1,6%	1,2%	1,1%	1,1%	1,5%	0,0%	1,2%
Seguridad Alimentaria	0,0%	0,0%	0,0%	0,1%	0,3%	0,0%	0,0%	0,1%
Tarjeta alimentos	0,0%	0,0%	0,1%	0,4%	0,0%	0,1%	0,0%	0,1%
Otro	0,0%	0,0%	0,4%	0,1%	0,1%	0,0%	3,6%	0,2%
Total	1,2%	1,6%	4,7%	3,9%	1,7%	2,9%	5,5%	2,9%

Otro programa alimentario	Colonia Hinojo	Colonia San Miguel	Hinojo	Serra Chica	Serras Bayas	Villa A. Fortabat	Villa Mi Serranía	Total
Ayuda de la iglesia	0	0	1	0	0	0	0	1
Bolsa alimentaria	0	0	1	1	0	0	0	2
Probienestar PAMI	1	3	10	8	13	15	0	50
Refuerzo de leche	0	0	0	0	0	0	1	1
Tarjeta alimentos	0	0	1	3	0	1	0	5
NS/NC	0	0	1	0	0	0	0	1
N/A	254	189	788	697	1173	958	54	4113
Total	255	192	802	709	1186	974	55	4173

29.5 PROGRAMAS DE CONSTRUCCIÓN

Programa construcción o crédito de viviendas?	Hogares	%
Si	34	0.81
No	4.139	99.19
Total	4.173	100.00

Nombre del programa de construcción o crédito viviendas	Hogares	%
PROCREAR	14	0.34
Programa de mejoramiento habitacional	1	0.02
Vivienda social	2	0.05
Barrios sindicales	3	0.07

Otro (especificar)	14	0.34
N/A	4,139	99.19
Total	4,173	100.00

Otro programa de construcción o crédito para viviendas	Hogares	%
Auto construcción / Cooperativa local	6	0.14
Ayuda municipal	1	0.02
Crédito hipotecario Banco Nación	1	0.02
IPV	3	0.07
Terreno de la municipalidad	3	0.07
N/A	4.159	99.66
Total	4.173	100.00

29.6 PROGRAMAS DE SALUD

Programa salud?	Hogares	%
Si	18	0.43
No	4155	99.57
Total	4173	100.00

Nombre del programa de salud	Hogares	%
Servicio de salud mental	1	0.02
Plan sumar (ex - nacer)	4	0.10
Otro (especificar)	13	0.31
N/A	4155	99.57
Total	4173	100.00

Programa de salud	Hogares	%
Carnet hospital	4	0.10
Medicamentos	1	0.02
Medicamentos PAMI	1	0.02
PAMI	1	0.02
Pañales PAMI	1	0.02
NS/NC	5	0.12
N/A	4160	99.69
Total	4173	100.00